



ΔΗΜΟΣ ΧΑΝΙΩΝ  
ΝΟΜΟΣ ΧΑΝΙΩΝ  
Δ/νση: ΚΥΔΩΝΙΑ 29  
Τ.Κ.73135, Χανιά, Κρήτη  
τηλ. 28213 41600  
e-mail: [dimos@chania.gr](mailto:dimos@chania.gr)



**ΕΤΗΣΙΟ ΠΡΟΓΡΑΜΜΑ ΔΡΑΣΗΣ  
ΕΤΟΣ ΑΝΑΦΟΡΑΣ 2013**

**Φεβρουάριος 2013**

## ΠΕΡΙΕΧΟΜΕΝΑ

<b>1. ΕΙΣΑΓΩΓΗ .....</b>	<b>7</b>
1.1 ΣΚΟΠΟΣ ΣΥΝΤΑΞΗΣ ΕΤΗΣΙΟΥ ΠΡΟΓΡΑΜΜΑΤΟΣ ΔΡΑΣΗΣ-ΝΟΜΙΚΟ ΠΛΑΙΣΙΟ.....	7
1.2 ΔΟΜΗ ΚΑΙ ΠΕΡΙΕΧΟΜΕΝΟ ΕΤΗΣΙΟΥ ΠΡΟΓΡΑΜΜΑΤΟΣ ΔΡΑΣΗΣ .....	9
1.3 ΔΙΕΠΙΣΤΗΜΟΝΙΚΗ ΟΜΑΔΑ ΕΡΓΟΥ ΤΟΥ Ε.Π. ....	11
<b>2. ΣΥΝΟΛΙΚΗ ΠΑΡΟΥΣΙΑΣΗ ΤΟΥ ΕΤΗΣΙΟΥ ΠΡΟΓΡΑΜΜΑΤΟΣ ΔΡΑΣΗΣ .....</b>	<b>12</b>
2.1 ΓΕΝΙΚΑ ΧΑΡΑΚΤΗΡΙΣΤΙΚΑ ΔΗΜΟΥ ΧΑΝΙΩΝ .....	12
2.2 ΓΕΝΙΚΕΣ ΚΑΤΕΥΘΥΝΣΕΙΣ ΚΑΙ ΠΡΟΤΕΡΑΙΟΤΗΤΕΣ ΤΗΣ ΔΗΜΟΤΙΚΗΣ ΑΡΧΗΣ.....	13
2.3 ΔΙΑΡΘΡΩΣΗ ΤΩΝ ΥΠΗΡΕΣΙΩΝ ΤΟΥ ΔΗΜΟΥ ΧΑΝΙΩΝ (Οργανόγραμμα)...	20
2.4 ΝΟΜΙΚΑ ΠΡΟΣΩΠΑ ΔΗΜΟΥ ΧΑΝΙΩΝ – ΣΥΜΜΕΤΟΧΕΣ ΣΕ ΕΠΙΧΕΙΡΗΣΕΙΣ	28
<b>3. ΛΕΙΤΟΥΡΓΙΕΣ – ΔΡΑΣΤΗΡΙΟΤΗΤΕΣ ΑΝΑ ΔΙΕΥΘΥΝΣΗ.....</b>	<b>30</b>
3.1 ΥΠΗΡΕΣΙΕΣ ΑΠΕΥΘΕΙΑΣ ΥΠΑΓΟΜΕΝΕΣ ΣΤΟ ΔΗΜΑΡΧΟ .....	30
3.1.1 ΑΥΤΟΤΕΛΕΣ ΤΜΗΜΑ ΔΙΑΦΑΝΕΙΑΣ ΚΑΙ ΥΠΟΣΤΗΡΙΞΗΣ ΤΟΥ ΔΗΜΟΤΗ	30
3.1.2 ΑΥΤΟΤΕΛΕΣ ΓΡΑΦΕΙΟ ΕΠΙΚΟΙΝΩΝΙΑΣ ΚΑΙ ΔΗΜΟΣΙΩΝ ΣΧΕΣΕΩΝ .....	30
3.1.3 ΑΥΤΟΤΕΛΕΣ ΓΡΑΦΕΙΟ ΔΙΟΙΚΗΤΙΚΗΣ ΒΟΗΘΕΙΑΣ .....	31
3.1.4 ΑΥΤΟΤΕΛΕΣ ΓΡΑΦΕΙΟ ΠΛΗΡΟΦΟΡΗΣΗΣ ΚΑΙ ΠΡΟΩΘΗΣΗΣ ΑΠΑΣΧΟΛΗΣΗΣ .....	31
3.1.5 ΑΥΤΟΤΕΛΕΣ ΓΡΑΦΕΙΟ ΠΟΛΙΤΙΚΗΣ ΠΡΟΣΤΑΣΙΑΣ ΚΑΙ ΠΥΡΟΣΒΕΣΤΙΚΟΥ ΣΤΑΘΜΟΥ.....	32
3.1.6 ΝΟΜΙΚΗ ΥΠΗΡΕΣΙΑ .....	33
3.1.7 ΣΤΟΙΧΕΙΑ ΠΡΟΣΩΠΙΚΟΥ ΑΥΤΟΤΕΛΩΝ ΓΡΑΦΕΙΩΝ/ ΤΜΗΜΑΤΩΝ.....	34
3.2 ΥΠΗΡΕΣΙΕΣ ΓΕΝΙΚΗΣ ΔΙΕΥΘΥΝΣΗΣ .....	34
3.2.1 ΔΙΕΥΘΥΝΣΗ ΠΡΟΓΡΑΜΜΑΤΙΣΜΟΥ, ΟΡΓΑΝΩΣΗΣ ΚΑΙ ΠΛΗΡΟΦΟΡΙΚΗΣ	34
3.2.2 ΔΙΕΥΘΥΝΣΗ ΤΟΠΙΚΗΣ ΟΙΚΟΝΟΜΙΚΗΣ ΑΝΑΠΤΥΞΗΣ .....	37
3.2.3 ΔΙΕΥΘΥΝΣΗ ΥΠΗΡΕΣΙΑΣ ΔΟΜΗΣΗΣ( ΠΟΛΕΟΔΟΜΙΑ) .....	47
3.2.4 ΔΙΕΥΘΥΝΣΗ ΠΕΡΙΒΑΛΛΟΝΤΟΣ ΠΡΑΣΙΝΟΥ ΚΑΙ ΚΑΘΑΡΙΟΤΗΤΑΣ .....	51
3.2.5 ΔΙΕΥΘΥΝΣΗ ΚΟΙΝΩΝΙΚΗΣ ΠΡΟΣΤΑΣΙΑΣ, ΠΑΙΔΕΙΑΣ, ΑΘΛΗΤΙΣΜΟΥ ΚΑΙ ΠΟΛΙΤΙΣΜΟΥ .....	56
3.2.6 ΔΙΕΥΘΥΝΣΗ ΔΙΟΙΚΗΤΙΚΩΝ ΥΠΗΡΕΣΙΩΝ.....	59
3.2.7 ΔΙΕΥΘΥΝΣΗ ΟΙΚΟΝΟΜΙΚΩΝ ΥΠΗΡΕΣΙΩΝ .....	63
3.2.8 ΔΙΕΥΘΥΝΣΗ ΤΕΧΝΙΚΩΝ ΥΠΗΡΕΣΙΩΝ .....	68
3.2.9 ΔΙΕΥΘΥΝΣΗ ΚΕΝΤΡΟΥ ΕΞΥΠΗΡΕΤΗΣΗΣ ΠΟΛΙΤΩΝ .....	74
3.2.10 ΔΙΕΥΘΥΝΣΗ ΔΗΜΟΤΙΚΗΣ ΑΣΤΥΝΟΜΙΑΣ .....	76
<b>4 ΕΝΕΡΓΕΙΕΣ - ΠΡΟΥΠΟΛΟΓΙΣΜΟΣ ΛΕΙΤΟΥΡΓΙΚΩΝ ΔΑΠΑΝΩΝ – ΕΠΕΝΔΥΣΕΙΣ.....</b>	<b>79</b>
4.1 ΕΝΕΡΓΕΙΕΣ.....	82
4.2 ΠΡΟΥΠΟΛΟΓΙΣΜΟΣ ΛΕΙΤΟΥΡΓΙΚΩΝ ΔΑΠΑΝΩΝ .....	86
4.3 ΠΡΟΓΡΑΜΜΑ ΕΠΕΝΔΥΣΕΩΝ .....	95
<b>5 ΝΟΜΙΚΑ ΠΡΟΣΩΠΑ ΚΑΙ ΣΥΜΜΕΤΟΧΕΣ ΤΟΥ ΔΗΜΟΥ ΧΑΝΙΩΝ .....</b>	<b>118</b>
5.1 Δ.Ο.ΚΟΙ.Π (ΠΡΩΗΝ ΟΔΗΚΟΙΠ & ΚΑΠΗ) .....	118
5.2 ΔΗΜΟΤΙΚΟ ΓΗΡΟΚΟΜΕΙΟ .....	125
5.3 ΔΗΜΟΤΙΚΗ ΠΙΝΑΚΟΘΗΚΗ.....	128
5.4 ΔΗΜΟΤΙΚΟ ΛΙΜΕΝΙΚΟ ΤΑΜΕΙΟ ΧΑΝΙΩΝ .....	129
5.5 ΚΟΙΝΩΦΕΛΗΣ ΕΠΙΧΕΙΡΗΣΗ ΠΟΛΙΤΙΣΜΟΥ, ΠΕΡΙΒΑΛΛΟΝΤΟΣ ΔΗΜΟΥ ΧΑΝΙΩΝ – ΚΕΝΤΡΟ ΑΡΧΙΤΕΚΤΟΝΙΚΗΣ ΤΗΣ ΜΕΣΟΓΕΙΟΥ (ΚΕΠΕΔΗΧ – ΚΑΜ) .....	134

5.6 ΔΗΜΟΤΙΚΗ ΕΠΙΧΕΙΡΗΣΗ ΥΔΡΕΥΣΗΣ ΑΠΟΧΕΤΕΥΣΗΣ ΧΑΝΙΩΝ (Δ.Ε.Υ.Α.Χ.)	137
5.7 ΚΥΔΩΝ ΔΗΜΟΤΙΚΗ Α.Ε	144
5.8 ΔΙΑΔΗΜΟΤΙΚΗ ΕΠΙΧΕΙΡΗΣΗ ΔΙΑΧΕΙΡΙΣΗΣ ΣΤΕΡΕΩΝ ΑΠΟΒΛΗΤΩΝ (ΔΕΔΙΣΑ)	145
5.9 ΣΧΟΛΙΚΕΣ ΕΠΙΤΡΟΠΕΣ	147
<b>6 ΣΥΓΚΕΝΤΡΩΤΙΚΑ ΣΤΟΙΧΕΙΑ</b>	<b>148</b>
<b>7 ΤΕΧΝΙΚΟ ΠΡΟΓΡΑΜΜΑ ΔΗΜΟΥ ΧΑΝΙΩΝ</b>	<b>161</b>

## ΕΥΡΕΤΗΡΙΟ ΠΙΝΑΚΩΝ

Πίνακας 1 Κωδικοποίηση Προϋπολογισμού των Επιμέρους Υπηρεσιών του Δήμου Χανίων .....	10
Πίνακας 2 Προσδιορισμός - Κωδικοποίηση Λειτουργικών και Επενδυτικών Δαπανών .....	10
Πίνακας 3 Διοικητική Υποδιαίρεση Δήμου Χανίων .....	13
Πίνακας 4 Άξονες Προτεραιότητας – Μέτρα – Γενικοί Στόχοι.....	14
Πίνακας 5 Κατανομή Δημοτικών Υπηρεσιών ανά Δραστηριότητα & Θεματικό Τομέα Ανάπτυξης .....	28
Πίνακας 6 Λειτουργίες Αυτοτελούς Τμήματος Διαφάνειας και Υποστήριξης του Δημότη.....	30
Πίνακας 7 Λειτουργίες Αυτοτελούς Γραφείου Επικοινωνίας και Δημοσίων Σχέσεων.....	31
Πίνακας 8 Λειτουργίες Αυτοτελούς Γραφείου Διοικητικής Βοήθειας.....	31
Πίνακας 9 Λειτουργίες Αυτοτελούς Γραφείου Πληροφόρησης και Προώθησης Απασχόλησης.....	32
Πίνακας 10 Λειτουργίες Αυτοτελούς Γραφείου Πολιτικής Προστασίας και Πυροσβεστικού Σταθμού .....	32
Πίνακας 11 Λειτουργίες Νομικής Υπηρεσίας.....	33
Πίνακας 12 Αριθμητικά Στοιχεία Προσωπικού Αυτοτελών Γραφείων/ Τμημάτων .....	34
Πίνακας 13 Λειτουργίες Διεύθυνσης Προγραμματισμού Οργάνωσης και Πληροφορικής .....	34
Πίνακας 14 Αριθμητικά Στοιχεία Προσωπικού Διεύθυνση Προγραμματισμού Οργάνωσης και Πληροφορικής.....	36
Πίνακας 15 Λειτουργίες Διεύθυνσης Τοπικής Οικονομικής Ανάπτυξης .....	37
Πίνακας 16 Αριθμητικά Στοιχεία Προσωπικού Διεύθυνσης Τοπικής Οικονομικής Ανάπτυξης.....	46
Πίνακας 17 Λειτουργίες Διεύθυνσης Υπηρεσίας Δόμησης (Πολεοδομία).....	47
Πίνακας 18 Αριθμητικά Στοιχεία Προσωπικού Διεύθυνσης Υπηρεσίας Δόμησης (Πολεοδομία) .....	50
Πίνακας 19 Λειτουργίες Διεύθυνσης Περιβάλλοντος Πρασίνου και Καθαριότητας .....	52
Πίνακας 20 Αριθμητικά Στοιχεία Προσωπικού Διεύθυνσης Περιβάλλοντος Πρασίνου και Καθαριότητας.....	54
Πίνακας 21 Λειτουργίες Διεύθυνσης Κοινωνικής Προστασίας και Παιδείας, Αθλητισμού και Πολιτισμού .....	56
Πίνακας 22 Αριθμητικά Στοιχεία Προσωπικού Διεύθυνσης Κοινωνικής Προστασίας και Παιδείας, Αθλητισμού και Πολιτισμού.....	58
Πίνακας 23 Λειτουργίες Διεύθυνσης Διοικητικών Υπηρεσιών.....	60
Πίνακας 24 Αριθμητικά Στοιχεία Προσωπικού Διεύθυνσης Κοινωνικής Διοικητικών Υπηρεσιών .....	62
Πίνακας 25 Λειτουργίες Διεύθυνσης Οικονομικών Υπηρεσιών.....	63
Πίνακας 26 Αριθμητικά Στοιχεία Προσωπικού Διεύθυνσης Οικονομικών Υπηρεσιών .....	66
Πίνακας 27 Λειτουργίες Διεύθυνσης Τεχνικών Υπηρεσιών.....	68
Πίνακας 28 Αριθμητικά Στοιχεία Προσωπικού Διεύθυνσης Τεχνικών Υπηρεσιών .....	72

Πίνακας 29 Λειτουργίες Διεύθυνσης Κέντρου Εξυπηρέτησης Πολιτών .....	74
Πίνακας 30 Αριθμητικά Στοιχεία Προσωπικού Διεύθυνσης Κέντρου Εξυπηρέτησης Πολιτών .....	75
Πίνακας 31 Λειτουργίες Διεύθυνσης Δημοτικής Αστυνομίας .....	77
Πίνακας 32 Αριθμητικά Στοιχεία Προσωπικού Διεύθυνσης Δημοτικής Αστυνομίας .....	78
Πίνακας 33 Δομή Ετήσιου Προϋπολογισμού Δαπανών των ΟΤΑ.....	80
Πίνακας 34 Ενέργειες – Δράσεις Κωδ. 00 Γενικές Υπηρεσίες .....	82
Πίνακας 35 Ενέργειες – Δράσεις Κωδ. 10 Διοικητικές – Οικονομικές Υπηρεσίες	84
Πίνακας 36 Ενέργειες – Δράσεις Κωδ. 15 Υπηρεσίες Πολιτισμού – Αθλητισμού – Κοινωνικής Πολιτικής.....	84
Πίνακας 37 Ενέργειες – Δράσεις Κωδ. 20 Υπηρεσίες Καθαριότητας και Ηλεκτροφωτισμού .....	85
Πίνακας 38 Ενέργειες – Δράσεις Κωδ. 35 Υπηρεσία Πρασίνου .....	85
Πίνακας 39 Ενέργειες – Δράσεις Κωδ. 70 Λοιπές Υπηρεσίες .....	86
Πίνακας 40 Λειτουργικές Δαπάνες – Κωδ. 00 Γενικές Υπηρεσίες .....	86
Πίνακας 41 Λειτουργικές Δαπάνες – Κωδ. 10 Οικονομικές – Διοικητικές Υπηρεσίες.....	87
Πίνακας 42 Λειτουργικές Δαπάνες – Κωδ. 15 Υπηρεσίες Πολιτισμού – Αθλητισμού – Κοινωνικής Πολιτικής.....	88
Πίνακας 43 Λειτουργικές Δαπάνες - Κωδ. 20 Υπηρεσίες Καθαριότητας και Ηλεκτροφωτισμού .....	89
Πίνακας 44 Λειτουργικές Δαπάνες - Κωδ. 30 Υπηρεσία Τεχνικών Έργων.....	91
Πίνακας 45 Λειτουργικές Δαπάνες - Κωδ. 35 Υπηρεσία Πρασίνου .....	91
Πίνακας 46 Λειτουργικές Δαπάνες - Κωδ. 40 Υπηρεσία Πολεοδομίας.....	92
Πίνακας 47 Λειτουργικές Δαπάνες - Κωδ. 50 Δημοτική Αστυνομία.....	93
Πίνακας 48 Λειτουργικές Δαπάνες - Κωδ. 70 Λοιπές Υπηρεσίες.....	93
Πίνακας 49 Επενδύσεις - Κωδ. 00 Οικονομικές – Γενικές Υπηρεσίες.....	95
Πίνακας 50 Επενδύσεις - Κωδ. 10 Οικονομικές – Διοικητικές Υπηρεσίες.....	95
Πίνακας 51 Επενδύσεις - Κωδ. 15 Υπηρεσίες Πολιτισμού – Αθλητισμού – Κοινωνικής Πολιτικής.....	96
Πίνακας 52 Επενδύσεις - Κωδ. 20 Υπηρεσίες Καθαριότητας και Ηλεκτροφωτισμού .....	98
Πίνακας 53 Επενδύσεις - Κωδ. 30 Υπηρεσία Τεχνικών Έργων .....	99
Πίνακας 54 Επενδύσεις - Κωδ. 35 Υπηρεσία Πρασίνου.....	115
Πίνακας 55 Επενδύσεις - Κωδ. 40 Υπηρεσία Πολεοδομίας .....	115
Πίνακας 56 Επενδύσεις - Κωδ. 50 Δημοτική Αστυνομία .....	116
Πίνακας 57 Επενδύσεις - Κωδ. 70 Λοιπές Υπηρεσίες .....	116
Πίνακας 58 Αρμοδιότητες Δ.Ο.ΚΟΙ.Π (πρώην ΟΔΗΚΟΙΠ & ΚΑΠΗ).....	118
Πίνακας 59 Λειτουργικές Δαπάνες Δ.Ο.ΚΟΙ.Π (ΠΡΩΗΝ ΟΔΗΚΟΙΠ & ΚΑΠΗ).....	119
Πίνακας 60 Επενδύσεις Δ.Ο.ΚΟΙ.Π (ΠΡΩΗΝ ΟΔΗΚΟΙΠ & ΚΑΠΗ) .....	124
Πίνακας 61 Λειτουργικές Δαπάνες Δημοτικού Γηροκομείου.....	125
Πίνακας 62 Επενδύσεις Δημοτικού Γηροκομείου .....	127
Πίνακας 63 Αρμοδιότητες Δημοτικής Πινακοθήκης ΠΙΝΑΚΟΘΗΚΗΣ.....	128
Πίνακας 64 Λειτουργικές Δαπάνες Δημοτικής Πινακοθήκης.....	128
Πίνακας 65 Αρμοδιότητες Δημοτικού Λιμενικού Ταμείου Χανίων.....	129
Πίνακας 66 Λειτουργικές Δαπάνες Δημοτικού Λιμενικού Ταμείου Χανίων.....	130
Πίνακας 67 Δράσεις - Ενέργειες Δημοτικού Λιμενικού Ταμείου Χανίων .....	132
Πίνακας 68 Επενδύσεις Δημοτικού Λιμενικού Ταμείου Χανίων .....	133

Πίνακας 69	Αρμοδιότητες ΚΕΠΕΔΗΧ – ΚΑΜ .....	134
Πίνακας 70	Λειτουργικές Δαπάνες ΚΕΠΕΔΗΧ – ΚΑΜ.....	136
Πίνακας 71	Δράσεις - Ενέργειες ΚΕΠΕΔΗΧ – ΚΑΜ.....	136
Πίνακας 72	Επενδύσεις ΚΕΠΕΔΗΧ – ΚΑΜ .....	136
Πίνακας 73	Λειτουργικές Δαπάνες ΔΕΥΑΧ Α.Ε.....	138
Πίνακας 74	Δαπάνες Υπηρεσιών και Προμηθειών ΔΕΥΑΧ ανά Προτεραιότητα	139
Πίνακας 75	Επενδύσεις-Έργα ΔΕΥΑΧ .....	141
Πίνακας 76	Επενδύσεις-Έργα ΔΕΥΑΧ ανά προτεραιότητα.....	142
Πίνακας 77	Δραστηριότητες της ΚΥΔΩΝ Δημοτικής Α.Ε .....	144
Πίνακας 78	Λειτουργικές Δαπάνες ΚΥΔΩΝ Διαδημοτική Επιχείρηση .....	145
Πίνακας 79	Επενδύσεις ΚΥΔΩΝ Διαδημοτική Επιχείρηση .....	145
Πίνακας 80	Αρμοδιότητες ΔΕΔΙΣΑ .....	145
Πίνακας 81	Δραστηριότητες ΔΕΔΙΣΑ – Λειτουργικό Κόστος Δραστηριότητας .	146
Πίνακας 82	Επενδύσεις ΔΕΔΙΣΑ.....	146
Πίνακας 83	Λειτουργικές Δαπάνες Σχολικές Επιτροπές .....	148
Πίνακας 84	Ενέργειες – Δράσεις, Λειτουργικές Δαπάνες, Επενδύσεις ανά Κωδικό Προϋπολογισμού Έτους 2013 .....	148
Πίνακας 85	Κατανομή Δαπανών Προϋπολογισμού Έτους 2013 ανά Μέτρο Επιχειρησιακού Προγράμματος 2012-2014.....	149
Πίνακας 86	Συγκεντρωτικά Στοιχεία Δαπανών Προϋπολογισμού Έτους 2013	151
Πίνακας 87	Έσοδα – Έξοδα (Προϋπολογισμός 2013 – Σύγκριση με Απολογιστικά Στοιχεία 2012).....	153
Πίνακας 88	Χρηματοοικονομικοί Αριθμοδείκτες .....	156
Πίνακας 89	Τεχνικό Πρόγραμμα Δήμου Χανίων – Συνεχιζόμενα Έργα 2013.....	161
Πίνακας 90	Τεχνικό Πρόγραμμα Δήμου Χανίων – Νέα Έργα 2013 .....	169

## **ΕΥΡΕΤΗΡΙΟ ΔΙΑΓΡΑΜΜΑΤΩΝ-ΕΙΚΟΝΩΝ**

Εικόνα 1 Οργανόγραμμα Διάρθρωσης Υπηρεσιών Δήμου Χανίων.....	27
Εικόνα 2 Παρουσίαση Δημοτικών Επιχειρήσεων Δήμου Χανίων .....	29
Εικόνα 3 Ποσοστιαία Κατανομή Δαπανών Προϋπολογισμού Έτους 2013 .....	152

## **1. ΕΙΣΑΓΩΓΗ**

### **1.1 ΣΚΟΠΟΣ ΣΥΝΤΑΞΗΣ ΕΤΗΣΙΟΥ ΠΡΟΓΡΑΜΜΑΤΟΣ ΔΡΑΣΗΣ-ΝΟΜΙΚΟ ΠΛΑΙΣΙΟ**

Σύμφωνα με το άρθρο 266 παρ 1 του Ν. 3852/2010, για το μεσοπρόθεσμο Προγραμματισμό των Δήμων εκπονείται πενταετές Επιχειρησιακό Πρόγραμμα, το οποίο εξειδικεύεται κατ' έτος σε ετήσιο Πρόγραμμα Δράσης και Ετήσιο Προϋπολογισμό. Ειδικότερα, για τη δημοτική περίοδο 2011-2014 το Επιχειρησιακό Πρόγραμμα έχει τριετή διάρκεια (άρθρο 11 περ. 1 απόφασης 18183/02-04-2007 ΥΠΕΣΔΔΑ). Το ετήσιο πρόγραμμα δράσης και το 3ετές επιχειρησιακό πρόγραμμα αποτελούν πλέον θεσμούς προγραμματισμού, οι οποίοι χρειάζονται τον αναγκαίο χρόνο προκειμένου να αξιοποιηθούν πλήρως από την Τοπική Αυτοδιοίκηση και να αφομοιωθούν από το ανθρώπινο δυναμικό τους.

Η πλήρης αξιοποίηση των θεσμών αυτών, απαιτεί ορισμένες προσαρμογές του υφιστάμενου νομικού πλαισίου, καθώς και ουσιαστικές αλλαγές του υφιστάμενου τρόπου διοίκησης και οικονομικής διαχείρισης των δημοτικών υπηρεσιών.

Στο πλαίσιο της διαδικασίας εκσυγχρονισμού για την οργάνωση και λειτουργία της πρωτοβάθμιας Τοπικής Αυτοδιοίκησης και με απώτερο σκοπό τη δημιουργία μόνιμων δομών προγραμματισμού, υλοποίησης και παρακολούθησης των αποτελεσμάτων δράσης των Ο.Τ.Α., θεσπίστηκε για πρώτη φορά, με τα άρθρα 203-207 του κεφαλαίου Ζ' του νέου Κώδικα Δήμων και Κοινοτήτων (Ν. 3463/2006), η υποχρέωση εκπόνησης Επιχειρησιακών Προγραμμάτων από τους Ο.Τ.Α. με πληθυσμό άνω των 10.000 κατοίκων. Επιπρόσθετα, με την Υπουργική Απόφαση 18183 (ΦΕΚ 534/Β/13-04-2007) καθορίστηκε η δομή και το περιεχόμενο των Επιχειρησιακών Προγραμμάτων των Ο.Τ.Α., ενώ με το Προεδρικό διάταγμα 185/2007 «Όργανα και διαδικασία κατάρτισης, παρακολούθησης και αξιολόγησης των επιχειρησιακών προγραμμάτων των Οργανισμών Τοπικής Αυτοδιοίκησης (Ο.Τ.Α.) Α' βαθμού», καθορίστηκε η διαδικασία κατάρτισης των Επιχειρησιακών Προγραμμάτων. Τέλος, στο άρθρο 266 Ν.3852/2010 καθορίζεται η υποχρέωση εκπόνησης 5ετών και ετήσιων επιχειρησιακών προγραμμάτων.



Το Δεκέμβριο του 2013, ολοκληρώθηκε το 3ετές Επιχειρησιακό Πρόγραμμα του Δήμου Χανίων και με τη χρήση των αναπτυξιακών στόχων που τέθηκαν σε αυτό θα εξειδικευθούν και θα χρησιμοποιηθούν στο παρόν Ετήσιο Πρόγραμμα Δράσης έτους 2013 για το Δήμο Χανίων.

Σύμφωνα με το άρθρο 4 του Π.Δ. 185/2007, οι Δήμοι που έχουν καταρτίσει τριετές Επιχειρησιακό Πρόγραμμα, καθώς και τα Νομικά τους Πρόσωπα, καταρτίζουν ετήσιο πρόγραμμα δράσης για κάθε έτος της δημοτικής περιόδου μαζί με τον ετήσιο προϋπολογισμό τους. Το Ετήσιο Πρόγραμμα Δράσης αποτελεί έγγραφο που συνοδεύει την εισηγητική έκθεση για τον Προϋπολογισμό.

Μέχρι πρόσφατα, οι Δήμοι συνέτασσαν το Τεχνικό Πρόγραμμα, το οποίο ουσιαστικά ήταν το πρόγραμμα της Τεχνικής Υπηρεσίας και μόνο. Πλέον υπάρχει η υποχρέωση, οι Δημοτικές Υπηρεσίες να προγραμματίζουν τις δράσεις τους, τόσο σε ετήσιο, όσο και σε 3ετή ή 5ετή χρονικό ορίζοντα (με την κατάρτιση Επιχειρησιακών Προγραμμάτων).

Στην πραγματικότητα, ο ετήσιος προγραμματισμός δράσης του Δήμου γίνεται άτυπα κατά τη σύνταξη του ετησίου προϋπολογισμού δαπανών. Οι υπηρεσίες προγραμματίζουν τη δραστηριότητά τους για το επόμενο έτος, και προτείνουν, μετά από συνεργασία με τον αντίστοιχο Αντιδήμαρχο ο οποίος ιεραρχεί τις προτάσεις, τα ποσά που απαιτείται να προβλεφθούν στους αντίστοιχους κωδικούς του Προϋπολογισμού.

Σκοπός των ετησίων προγραμμάτων δράσης είναι η εξειδίκευση και ο λεπτομερέστερος προγραμματισμός των δράσεων που προβλέπονται ότι θα υλοποιηθούν από το πενταετές επιχειρησιακό πρόγραμμα κατά το επόμενο έτος. Οι δράσεις αυτές είναι απαραίτητο να καλύπτονται από τον προϋπολογισμό.

Για τη σύνταξη του ετήσιου επιχειρησιακού προγράμματος δράσης έτους 2013 χρησιμοποιήθηκαν οι ακόλουθες πηγές πληροφοριών:

- Εγκύκλιος ΥΠΕΣ υπ' αρ. 8/23-02-2009
- Οδηγός για την κατάρτιση των Ετήσιων Προγραμμάτων Δράσης Δήμων και Νομικών Προσώπων 2009 της ΕΕΤΑΑ
- Τετραετές Επιχειρησιακό Πρόγραμμα Δράσης Δήμου Χανίων
- Τεχνικό Πρόγραμμα έτους 2013

## 1.2 ΔΟΜΗ ΚΑΙ ΠΕΡΙΕΧΟΜΕΝΟ ΕΤΗΣΙΟΥ ΠΡΟΓΡΑΜΜΑΤΟΣ ΔΡΑΣΗΣ

Το ετήσιο πρόγραμμα δράσης των Ο.Τ.Α. και το τετραετές επιχειρησιακό πρόγραμμα, αποτελούν εργαλεία προγραμματισμού των δραστηριοτήτων του Δήμου και των Νομικών προσώπων τόσο σε βραχυπρόθεσμο, όσο και σε μεσοπρόθεσμο ορίζοντα. Η διάρθρωση του τετραετούς επιχειρησιακού προγράμματος ορίζει τις προτεραιότητες (Άξονες και Μέτρα) του Δήμου και ορίζει επιμέρους στόχους και πολιτικές και εντάσσει την ευρύτερη υλοποίηση έργων, δράσεων και ενεργειών στο πλαίσιο του ευρύτερου στρατηγικού προγραμματισμού. Η διάρθρωση του ετήσιου προγράμματος δράσης σχετίζεται με την οργανωτική δομή των υπηρεσιών του Δήμου (Άρθρο 8 της Υ.Α 18183/2007), την αρμοδιότητα της κάθε υπηρεσίας και συνδέεται με τον προϋπολογισμό και την υλοποίηση του τεχνικού προγράμματος.

Το ετήσιο πρόγραμμα δράσης συντάσσεται από το τμήμα προγραμματισμού ποιότητας και οργάνωσης, με τη συμμετοχή του συνόλου των υπηρεσιών του Δήμου και των Νομικών Προσώπων. Εγκρίνεται από τα όργανα διοίκησης του Δήμου Χανίων και εφαρμόζεται από τον υπηρεσιακό μηχανισμό του. Οι δημοτικές υπηρεσίες και τα νομικά πρόσωπα του Δήμου Χανίων, αναλαμβάνουν την υλοποίηση έργων, δράσεων και ενεργειών που πρόκειται να υλοποιήσουν κατά τη διάρκεια 2013, ενώ παράλληλα προσδιορίζουν μετρήσιμους στόχους επίτευξης. Η δομή του ετήσιου προγράμματος δράσης περιλαμβάνει τα εξής:

- Καταγράφονται οι άξονες προτεραιότητας της Δημοτικής Αρχής, τα μέτρα και οι στόχοι που προβλέπεται να υλοποιηθούν το 2013.
- Παραθέτονται οι αρμοδιότητες των Υπηρεσιών και των Νομικών Προσώπων του Δήμου με αναφορά στη διάρθρωση των διευθύνσεων των υπηρεσιών (οργανόγραμμα) και τους ανθρώπινους πόρους που απασχολούνται σε αυτές.
- Περιγράφονται οι επενδυτικές και οι λειτουργικές δραστηριότητες ανά υπηρεσία και παρουσιάζεται το ύψος των λειτουργικών και επενδυτικών δαπανών.
- παρουσιάζεται η πηγή χρηματοδότησης των δραστηριοτήτων του Δήμου και η χωροθέτηση των δραστηριοτήτων.
- Τέλος, προσδιορίζονται και καταγράφονται οι μετρήσιμοι στόχοι.

Γενικότερα, κατά την ανάλυση των δεδομένων που αφορούν τις υπηρεσίες του Δήμου, πρόκειται να ακολουθηθεί η κωδικοποίηση του προϋπολογισμού, σύμφωνα με την υπ' Αριθμ. 7028 Απόφαση του Υπουργείου Οικονομίας & Οικονομικών - Υπουργείο Εσωτερικών & Δημόσιας Διοίκησης και Αποκέντρωσης (Αρ. ΦΕΚ 253/2004, Τεύχος Β') «Καθορισμός του τύπου του Προϋπολογισμού Δήμων και Κοινοτήτων». Ειδικότερα η κωδικοποίηση των Υπηρεσιών είναι η εξής:

**Πίνακας 1 Κωδικοποίηση Προϋπολογισμού των Επιμέρους Υπηρεσιών του Δήμου Χανίων**

0	ΓΕΝΙΚΕΣ ΥΠΗΡΕΣΙΕΣ
10	ΟΙΚΟΝΟΜΙΚΕΣ ΔΙΟΙΚΗΤΙΚΕΣ ΥΠΗΡΕΣΙΕΣ
15	ΥΠΗΡΕΣΙΕΣ ΠΟΛΙΤΙΣΜΟΥ - ΑΘΛΗΤΙΣΜΟΥ - ΚΟΙΝΩΝΙΚΗΣ ΠΟΛΙΤΙΚΗΣ
20	ΥΠΗΡΕΣΙΕΣ ΚΑΘΑΡΙΟΤΗΤΑΣ ΚΑΙ ΗΛΕΚΤΡΟΦΩΤΙΣΜΟΥ
25	ΥΠΗΡΕΣΙΕΣ ΥΔΡΕΥΣΗΣ - ΑΡΔΕΥΣΗΣ - ΑΠΟΧΕΤΕΥΣΗΣ
30	ΥΠΗΡΕΣΙΑ ΤΕΧΝΙΚΩΝ ΕΡΓΩΝ
35	ΥΠΗΡΕΣΙΕΣ ΠΡΑΣΙΝΟΥ
40	ΥΠΗΡΕΣΙΑ ΠΟΛΕΟΔΟΜΙΑΣ
45	ΥΠΗΡΕΣΙΕΣ ΝΕΚΡΟΤΑΦΕΙΩΝ
50	ΔΗΜΟΤΙΚΗ ΑΣΤΥΝΟΜΙΑ
70	ΛΟΙΠΕΣ ΥΠΗΡΕΣΙΕΣ

Σημαντική διάκριση, για την ανάλυση των δραστηριοτήτων των υπηρεσιών στο παρόν ετήσιο πρόγραμμα δράσης αποτελεί η διάκριση μεταξύ των λειτουργικών και επενδυτικών δαπανών.

**Πίνακας 2 Προσδιορισμός - Κωδικοποίηση Λειτουργικών και Επενδυτικών Δαπανών**

6.	<b>ΚΕΦΑΛΑΙΟ Α: ΛΕΙΤΟΥΡΓΙΚΕΣ ΔΑΠΑΝΕΣ ΧΡΗΣΗΣ</b>
60	Αμοιβές και έξοδα προσωπικού
61	Αμοιβές αιρετών και τρίτων
62	Παροχές τρίτων
63	Φόροι - τέλη
64	Λοιπά Γενικά έξοδα
65	Πληρωμές για την εξυπηρέτηση δημοσίας πίστωσης
66	Δαπάνες προμήθειας αναλωσίμων
67	Πληρωμές - Μεταβιβάσεις σε τρίτους
68	Λοιπά Έξοδα
7.	<b>ΚΕΦΑΛΑΙΟ Β: ΕΠΕΝΔΥΣΕΙΣ (ανάληψη ανά υπηρεσία)</b>

71	Αγορές κτιρίων, τεχνικών έργων και προμήθειες παγίων
73	Έργα
74	Μελέτες, έρευνες, πειραματικές εργασίες και ειδικές δαπάνες
75	Τίτλοι πάγιας επένδυσης (συμμετοχές σε επιχειρήσεις)

Η προηγούμενη παράθεση της γενικής μορφής του προϋπολογισμού των ΟΤΑ οδηγεί στην ανάγκη διάκρισης του ετήσιου προγράμματος δράσης σε **α) πρόγραμμα δραστηριοτήτων-ενεργειών** και σε **β) πρόγραμμα επενδύσεων**.

Το πρόγραμμα δραστηριοτήτων - ενεργειών συνδέεται με τις λειτουργικές δαπάνες που προβλέπονται στον προϋπολογισμό του Δήμου. Λειτουργικές δαπάνες είναι οι δαπάνες που πραγματοποιούνται για την κάλυψη του κόστους των δραστηριοτήτων μιας υπηρεσίας, τις δαπάνες μισθοδοσίας, ενοικίων, προμήθειας αναλωσίμων, συντηρήσεων, αποσβέσεων εξοπλισμού κ.α. Οι λειτουργικές δαπάνες του προϋπολογισμού παρακολουθούνται με κωδικούς εξόδων του προϋπολογισμού, οι οποίοι περιλαμβάνονται στην ομάδα 6 του παραπάνω πίνακα (60-68).

Το πρόγραμμα επενδύσεων περιλαμβάνει έργα (Κ.Α. 731 και 732), μελέτες (Κ.Α. 74), επισκευές και συντηρήσεις παγίων εγκαταστάσεων κοινής χρήσης (Κ.Α. 733), προμήθειες παγίων (Κ.Α. 713), απαλλοτριώσεις και αγορές κτιρίων και εδαφικών εκτάσεων (Κ.Α. 711 & 712), συμμετοχές (Κ.Α. 75). Το επενδυτικό σκέλος του ετήσιου προγράμματος δράσης (πρόγραμμα δημοτικών επενδύσεων) εκτός από τα τεχνικά έργα, θα περιλαμβάνει τις προμήθειες εξοπλισμού και τις κάθε φύσης μελέτες και έρευνες. Σύμφωνα με τα προηγούμενα, το τεχνικό πρόγραμμα έργων, κατά τα προβλεπόμενα στο Άρθρο 208 του Κ.Δ.Κ. αποτελεί μέρος του προγράμματος επενδύσεων.

### 1.3 ΔΙΕΠΙΣΤΗΜΟΝΙΚΗ ΟΜΑΔΑ ΕΡΓΟΥ ΤΟΥ Ε.Π.

Αρμόδια μονάδα για το συντονισμό των υπηρεσιών και τη συλλογή των δεδομένων, για τη σύνταξη και παρουσίαση του Επιχειρησιακού Προγράμματος Δράσης ορίζεται το Τμήμα Προγραμματισμού, Ποιότητας και Οργάνωσης του Δήμου Χανίων.

Η ομάδα έργου σύνταξης του Ε.Π. ορίζεται με την Υπ' αριθμ. 37/2013 Απόφαση Δημάρχου και συγκεκριμένα, με τους παρακάτω υπαλλήλους του Τμήματος Προγραμματισμού, Ποιότητας και Οργάνωσης του Δήμου Χανίων:

- **Σοφία Πετρόχειλου**, κλάδου ΠΕ1 Διοικητικών, Οικονομολόγος, Υπάλληλος Τμήματος Προγραμματισμού, Ποιότητας και Οργάνωσης
- **Χριστόφορος Παπάς**, κλάδου ΠΕ1 Διοικητικών, Οικονομολόγος, Υπάλληλος Τμήματος Προγραμματισμού, Ποιότητας και Οργάνωσης
- **Αθηνά Σαλάππα**, κλάδου ΠΕ17 Μηχανικών Παραγωγής & Διοίκησης, Μηχανικός Παραγωγής και Διοίκησης, Υπάλληλος Τμήματος Προγραμματισμού, Ποιότητας και Οργάνωσης

Η επιτροπή αποτελεί συμβουλευτικό όργανο υποστήριξης της λειτουργίας του προγραμματισμού, του συντονισμού και της παρακολούθησης του έργου των υπηρεσιών του Δήμου. Τα κυριότερα θέματα που συζητούνται στην επιτροπή περιλαμβάνουν :

- τα ζητήματα που προκύπτουν κατά τη διαδικασία κατάρτισης των τετραετών επιχειρησιακών προγραμμάτων και των ετήσιων προγραμμάτων δράσης του Δήμου
- ζητήματα συντονισμού των επιμέρους δράσεων των ετήσιων προγραμμάτων δράσης που έχουν ανατεθεί στις υπηρεσίες του Δήμου
- η πρόοδος υλοποίησης των επιμέρους δράσεων των ετήσιων προγραμμάτων δράσης
- η επισήμανση των προβλημάτων στην πορεία εκτέλεσης των προγραμμάτων δράσης και στη λειτουργία των υπηρεσιών του Δήμου, η αναζήτηση και συμφωνία αντίστοιχων λύσεων και η εισήγηση σχετικών αποφάσεων από τα αιρετά όργανα διοίκησης του Δήμου.

## **2. ΣΥΝΟΛΙΚΗ ΠΑΡΟΥΣΙΑΣΗ ΤΟΥ ΕΤΗΣΙΟΥ ΠΡΟΓΡΑΜΜΑΤΟΣ ΔΡΑΣΗΣ**

### **2.1 ΓΕΝΙΚΑ ΧΑΡΑΚΤΗΡΙΣΤΙΚΑ ΔΗΜΟΥ ΧΑΝΙΩΝ**

Ο Δήμος Χανίων είναι Δήμος της Περιφέρειας Κρήτης που συστήθηκε με το Πρόγραμμα «Καλλικράτης» (Ν. 3852/2010). Προέκυψε από την συνένωση των πρώην δήμων (νυν δημοτικών ενοτήτων) Ακρωτηρίου, Ελευθερίου Βενιζέλου, Θερίσου, Κεραμιών, Νέας Κυδωνίας, Σούδας και Χανίων και έχει ως

έδρα τα Χανιά. Συνορεύει στα δυτικά με το Δήμο Πλατανιά, στα νότια με το Δήμο Σφακίων και στα ανατολικά με το Δήμο Αποκορώνου (Χάρτης 1), ενώ ολόκληρη η βόρεια και δυτική πλευρά του βρέχεται από το Κρητικό πέλαγος. Η συνολική έκταση του νέου Δήμου ανέρχεται σε 356,12 τ.χλμ.

Ο Δήμος Χανίων, με τη νέα του διοικητική δομή, αποτελείται από εννέα (9) Δημοτικές Κοινότητες και δεκαεπτά (17) Τοπικές Κοινότητες, όπως αυτές αποτυπώνονται στον παρακάτω Πίνακα:

**Πίνακας 3 Διοικητική Υποδιαίρεση Δήμου Χανίων**

A/A	ΔΗΜΟΤΙΚΗ ΚΟΙΝΟΤΗΤΑ	ΤΟΠΙΚΗ ΚΟΙΝΟΤΗΤΑ
1	ΑΡΩΝΙΟΥ	ΑΓΙΑΣ
2	ΓΑΛΑΤΑ	ΑΠΤΕΡΩΝ
3	ΔΑΡΑΤΣΟΥ	ΒΑΜΒΑΚΟΠΟΥΛΟΥ
4	ΚΟΥΝΟΥΠΙΔΙΑΝΩΝ	ΒΑΡΥΠΕΤΡΟΥ
5	ΜΟΥΡΝΙΩΝ	ΔΡΑΚΟΝΑΣ
6	ΝΕΡΟΚΟΥΡΟΥ	ΘΕΡΙΣΟΥ
7	ΠΕΡΙΒΟΛΙΩΝ	ΚΑΜΠΩΝ
8	ΣΟΥΔΑΣ	ΚΟΝΤΟΠΟΥΛΩΝ
9	ΧΑΝΙΩΝ	ΜΑΛΛΕΑΣ
10		ΑΓ. ΜΑΡΙΝΑΣ
11		ΜΟΥΖΟΥΡΑ
12		ΠΑΠΑΔΙΑΝΩΝ
13		ΠΛΑΤΥΒΟΛΑΣ
14		ΣΤΑΛΟΥ
15		ΣΤΕΡΝΩΝ
16		ΤΣΙΚΑΛΛΑΡΙΩΝ
17		ΧΟΡΔΑΚΙΟΥ

Ο μόνιμος πληθυσμός του Δήμου Χανίων ανέρχεται, σύμφωνα με τα προσωρινά στοιχεία πρόσφατης απογραφής (2011) της Ελληνικής Στατιστικής Αρχής, σε 108.310 κατοίκους, αριθμός που αντιπροσωπεύει το 17,4% του συνολικού πληθυσμού της Περιφέρειας Κρήτης (621.340 κάτοικοι) και το 1% περίπου του συνολικού πληθυσμού της χώρας (10.787.690 κάτοικοι).

## **2.2 ΓΕΝΙΚΕΣ ΚΑΤΕΥΘΥΝΣΕΙΣ ΚΑΙ ΠΡΟΤΕΡΑΙΟΤΗΤΕΣ ΤΗΣ ΔΗΜΟΤΙΚΗΣ ΑΡΧΗΣ**

Με την απόφαση του Δημοτικού Συμβουλίου Χανίων 988/22-11-2011 περί έγκρισης του Στρατηγικού Σχεδιασμού του Δήμου Χανίων για την περίοδο

2012-2014 εγκρίθηκαν τα μέτρα, οι άξονες προτεραιότητας και οι εξειδικευμένοι γενικοί στόχοι για την υλοποίησή τους. Ουσιαστικά, οι Άξονες Προτεραιότητας, τα Μέτρα και οι Γενικοί Στόχοι που εγκρίθηκαν κατά τη Α΄ Φάση του Στρατηγικού Σχεδιασμού, αναλύονται σε επιμέρους δράσεις στη Β΄ Φάση και παρατίθενται στον παρακάτω πίνακα:

**Πίνακας 4 Άξονες Προτεραιότητας – Μέτρα – Γενικοί Στόχοι**

<b>Άξονας Προτεραιότητας 1: Προστασία του Περιβάλλοντος και Βελτίωση Ποιότητας Ζωής</b>		
<b>Μέτρα</b>	<b>Κωδ.</b>	<b>Γενικοί Στόχοι</b>
<b>Μέτρο 1.1. Χωροταξικός - Πολεοδομικός Σχεδιασμός &amp; Χωρική Συνοχή</b>	1.1.1	Ολοκλήρωση Γ.Π.Σ. Δήμου Χανίων
	1.1.2	Αποπεράτωση Πράξεων Εφαρμογής
	1.1.3	Έργα διάνοιξης οδών
	1.1.4	Υλοποίηση Οικιστικών Αναπλάσεων και Πολεοδομικών παρεμβάσεων
	1.1.5	Ανάδειξη περιοχών με ιδιαίτερο ιστορικό και αρχιτεκτονικό-πολεοδομικό ενδιαφέρον
	1.1.6	Αξιοποίηση-δημιουργία κοινόχρηστων-κοινωφελών χώρων
<b>Μέτρο 1.2: Κυκλοφορία- Στάθμευση - Συγκοινωνία</b>	1.2.1	Υλοποίηση έργων οδοποιίας (συντήρηση, αποκατάσταση και κατασκευή νέων οδών) στο σύνολο του Δήμου
	1.2.2	Δημιουργία νέων χώρων στάθμευσης (κατασκευή- μίσθωση)
	1.2.3	Διαχείριση-εκσυγχρονισμός λειτουργίας χώρων στάθμευσης
	1.2.4	Βελτίωση συνθηκών κυκλοφορίας-προώθηση βιώσιμης κινητικότητας
	1.2.5	Τροποποίηση-αναθεώρηση και εφαρμογή της κυκλοφοριακής μελέτης της πόλης των Χανίων
	1.2.6	Μεταφορά μαθητών πρωτοβάθμιας και δευτεροβάθμιας εκπαίδευσης
	1.2.7	Λειτουργία Πάρκου Κυκλοφοριακής Αγωγής - Δράσεις ενημέρωσης καλής οδικής συμπεριφοράς
	1.2.8	Σήμανση οδών - τοποθέτηση πινακίδων Κ.Ο.Κ.
	1.2.9	Αγορά Ποδηλάτων Δημόσιας Χρήσης
	1.2.10	Μελέτη -Κατασκευή δικτύου ποδηλατοδρόμων
<b>Μέτρο 1.3: Διαχείριση και Προστασία Φυσικού Περιβάλλοντος- Καθαριότητα-Πράσινο-Πολιτική Προστασία</b>	1.3.1	Προστασία των φυσικών πόρων από κάθε μορφής ρύπανση
	1.3.2	Προστασία και αξιοποίηση των Ανανεώσιμων Πηγών Ενέργειας
	1.3.3	Προστασία και ανάδειξη υγροτόπων - προστατευόμενων περιοχών φυσικού κάλλους Δήμου Χανίων
	1.3.4	Δράσεις ενημέρωσης-ευαισθητοποίησης τοπικού πληθυσμού σε θέματα προστασίας περιβάλλοντος
	1.3.5	Βελτίωση του επιπέδου καθαριότητας κοινοχρήστων χώρων
	1.3.6	Βελτιστοποίηση προγράμματος αποκομιδής αστικών/ οικιακών απορριμμάτων

	1.3.7	Βελτιστοποίηση προγράμματος συλλογής, διαχείρισης και διάθεσης ειδικών απορριμμάτων (ογκωδών αντικειμένων, απορριμμάτων κήπων κ.α.)
	1.3.8	Σύστημα παρακολούθησης και διαχείρισης στόλου οχημάτων και απορριμματοφόρων Δήμου στο σύνολο τους
	1.3.9	Ενίσχυση προγράμματος καθαριότητας/ σάρωσης κοινόχρηστων δημοτικών χώρων (οδών, πάρκων, πλατειών, κλπ.)
	1.3.10	Προμήθεια μέσων προσωρινής αποθήκευσης απορριμμάτων (κάδοι - απορριμματοδοχεία)
	1.3.11	Ενίσχυση δημοτικού στόλου απορριμματοφόρων, οχημάτων, μηχανημάτων και εξοπλισμού καθαριότητας
	1.3.12	Δράσεις ενημέρωσης-ευαισθητοποίησης σε θέματα καθαριότητας
	1.3.13	Συντήρηση και αναβάθμιση υφιστάμενων χώρων πρασίνου Δήμου Χανίων
	1.3.14	Σχεδιασμός-οργάνωση-υλοποίηση Προγράμματος Δεντροφυτεύσεων σε κοινόχρηστους χώρους του Δήμου
	1.3.15	Σχεδίαση και εκτέλεση έργων πολιτικής προστασίας και πυροπροστασίας
	1.3.16	Σύνταξη μνημονίων και σχεδίων δράσης για την αντιμετώπιση φυσικών καταστροφών στο Δήμο
<b>Μέτρο 1.4. Υποδομές-Δομημένο Περιβάλλον</b>	1.4.1	Εφαρμογή ολοκληρωμένων παρεμβάσεων - αστικών αναπλάσεων στην Παλιά Πόλη των Χανίων
	1.4.2	Έργα ανάπλασης και ενεργειακής αναβάθμισης οδών - πλατειών - παιδικών χαρών - πάρκων στο σύνολο του Δήμου
	1.4.3	Πρόγραμμα αισθητικής και ενεργειακής αναβάθμισης δημοτικών κτιρίων και χώρων
	1.4.4	Έργα συντήρησης και κατασκευής πεζοδρομίων - πεζοδρομήσεων στο σύνολο του Δήμου
	1.4.5	Έργα βελτίωσης και συντήρησης Δημοτικών Κοιμητηρίων
	1.4.6	Βιοκλιματικός και ενεργειακός σχεδιασμός δημοτικών κτιρίων, εγκαταστάσεων και λοιπών δημοτικών χώρων (πλατείες, πεζόδρομοι, κλπ)
	1.4.7	Συντήρηση - ανακατασκευή - επανάχρηση δημοτικών κτιρίων
	1.4.8	Βελτίωση αγροτικού και δημοτικού δικτύου του Δήμου
	1.4.9	Αντισεισμικός Έλεγχος Δημοτικών Κτιρίων
<b>Μέτρο 1.5.: Ύδρευση- Άρδευση - Αποχέτευση</b>	1.5.1	Διασφάλιση ορθολογικής διαχείρισης υδατικών πόρων, για επαρκή ποσότητα και άριστη ποιότητας νερού για το σύνολο των περιοχών του νέου Δήμου (συνεργασία με ΟΑΔΥΚ)
	1.5.2	Υλοποίηση έργων επάρκειας, εκσυγχρονισμού και ενοποίησης των δικτύων της Δ.Ε.Υ.Α.Χ.
	1.5.3	Ολοκλήρωση μελετών και υλοποίηση έργων ολοκλήρωσης των δικτύων ακαθάρτων, σε περιοχές του Δήμου Χανίων
	1.5.4	Ολοκλήρωση αντιπλημμυρικής προστασίας ευρύτερης περιοχής των Χανίων, με κατασκευή έργων διευθέτησης για την προστασία των περιοχών όπου τα συγκεκριμένα έργα απαιτούνται.



	1.5.5	Αύξηση της δυναμικότητας της Εγκατάστασης Επεξεργασίας Λυμάτων (ΕΕΛ) της πόλης των Χανίων.
	1.5.6	Υλοποίηση μικρών αυτόνομων εγκαταστάσεων επεξεργασίας λυμάτων σε απομακρυσμένες περιοχές του Δήμου.
<b>Άξονας Προτεραιότητας 2: Ενίσχυση της Κοινωνικής Πολιτικής &amp; των υπηρεσιών Παιδείας, Πολιτισμού και Αθλητισμού</b>		
<b>Μέτρο 2.1.: Κοινωνική Πολιτική-Πρόνοια- Εθελοντισμός</b>	2.1.1	Αναβάθμιση κοινωνικών υπηρεσιών για την ικανοποίηση αναγκών κοινωνικής φροντίδας
	2.1.2	Βελτίωση υφιστάμενων και δημιουργία νέων δομών για την Τρίτη ηλικία (Βοήθεια στο Σπίτι, ΚΑΠΗ, ΚΗΦΗ κ.α.)
	2.1.3	Ενίσχυση υπηρεσιών για το παιδί και την οικογένεια-αναβάθμιση Υποδομών Προσχολικής Αγωγής (βρεφονηπιακοί-παιδικοί σταθμοί, κ.α.)
	2.1.4	Πρόληψη και προαγωγή της υγείας
	2.1.5	Σχεδιασμός και υλοποίηση δράσεων για την ισότητα και την κοινωνική ενσωμάτωση
	2.1.6	Στήριξη ευπαθών κοινωνικών ομάδων (π.χ. Ρομά)
	2.1.7	Λειτουργία Κοινωνικού Παντοπωλείου
	2.1.8	Λειτουργία Γραφείου Εθελοντισμού - Σχεδιασμός και υλοποίηση δράσεων εθελοντισμού
<b>Μέτρο 2.2.: Παιδεία</b>	2.2.1	Συντήρηση σχολικών κτιρίων και εγκαταστάσεων
	2.2.2	Βιοκλιματική αναβάθμιση σχολικών κτιρίων
	2.2.3	Ανάπλαση και αισθητική αναβάθμιση σχολικών αυλών
	2.2.4	Υλοποίηση Προγραμμάτων Δια Βίου Μάθησης στο Δήμο Χανίων
	2.2.5	Φύλαξη Σχολείων - Εφαρμογή προγράμματος «Σχολικού Τροχονόμου»
	2.2.6	Προμήθεια εξοπλισμού Σχολικών Μονάδων Δήμου Χανίων
	2.2.7	Ενίσχυση λειτουργίας Σχολικών Επιτροπών Δήμου Χανίων
	2.2.8	Ενίσχυση λειτουργίας Κινητής Βιβλιοθήκης Χανίων με έμφαση στην υποστήριξη των σχολικών μονάδων.
	2.2.9	Οργάνωση δικτύου εθελοντών για εκπαιδευτικές δράσεις
<b>Μέτρο 2.3.: Πολιτισμός</b>	2.3.1	Συντήρηση, διαχείριση και ανάδειξη υφιστάμενων πολιτιστικών υποδομών Δήμου Χανίων (ΚΑΜ, Δημοτική Πινακοθήκη, Δημοτικός Κινηματογράφος, κλπ)
	2.3.2	Αποκατάσταση και ανάδειξη μνημείων και χώρων αρχαιολογικής σημασίας - ιστορικών κτιρίων
	2.3.3	Ανάδειξη και αποκατάσταση Παλιάς Πόλης Χανίων
	2.3.4	Δημιουργία νέων χώρων πολιτισμού (π.χ. θέατρο)
	2.3.5	Διοργάνωση Πολιτιστικών Εκδηλώσεων τοπικής, εθνικής και διεθνούς σημασίας
	2.3.6	Ανάπτυξη Μουσικής και Καλλιτεχνικής Παιδείας
	2.3.7	Ανάπτυξη και εκσυγχρονισμός Δημοτικών Βιβλιοθηκών Δήμου Χανίων
	2.3.8	Στήριξη καλλιτεχνικού έργου ΔΗ.ΠΕ.ΘΕ. Κρήτης

	2.3.9	Δράσεις ανάδειξης της ιστορικής και πολιτιστικής κληρονομιάς της περιοχής του Δήμου Χανίων
	2.3.10	Έκδοση εντύπων ιστορικού και πολιτιστικού περιεχομένου
	2.3.11	Στήριξη πολιτιστικών σωματείων Δήμου Χανίων
<b>Μέτρο 2.4.: Αθλητισμός</b>	2.4.1	Εκσυγχρονισμός, ανακατασκευή και αναβάθμιση Αθλητικών υποδομών Δήμου Χανίων
	2.4.2	Κατασκευή-Λειτουργία νέων Αθλητικών υποδομών (π.χ. Ποδηλατοδρόμιο Ακρωτηρίου)
	2.4.3	Υλοποίηση Προγραμμάτων «Αθλησης για Όλους» (μαζικός αθλητισμός)
	2.4.4	Υλοποίηση προγραμμάτων προώθησης αθλητισμού και δημιουργικής απασχόλησης νέων
	2.4.5	Ενεργειακή αναβάθμιση αθλητικών εγκαταστάσεων
	2.4.6	Ενίσχυση και αναβάθμιση σχολικού & εργασιακού αθλητισμού
	2.4.7	Προώθηση αθλητικού τουρισμού - διοργάνωση αθλητικών διοργανώσεων τοπικής, εθνικής και διεθνούς εμβέλειας
	2.4.8	Στήριξη Αθλητικών Σωματείων Δήμου Χανίων
<b>Άξονας Προτεραιότητας 3: Τοπική Οικονομική Ανάπτυξη &amp; Απασχόληση</b>		
<b>Μέτρο 3.1.: Ανάπτυξη Πρωτογενούς Τομέα</b>	3.1.1	Προστασία και ανάπτυξη φυτικής - ζωικής παραγωγής και αλιείας στο Δήμο Χανίων
	3.1.2	Ίδρυση και λειτουργία Γραφείου Αγροτικής Πληροφόρησης και Τεχνικής Υποστήριξης στο Δήμο Χανίων
	3.1.3	Υλοποίηση δράσεων προβολής, προώθησης και διάδοσης των τοπικών αγροτικών προϊόντων και της Κρητικής Διατροφής (π.χ. διοργάνωση αγροτικών εκθέσεων, κ.α.)
	3.1.4	Διασύνδεση αγροτικής παραγωγής και κρητικού διατροφικού προτύπου με την τουριστική ανάπτυξη
<b>Μέτρο 3.2.: Απασχόληση-Στήριξη Τοπικής Οικονομίας &amp; Προώθηση Επιχειρηματικότητας</b>	3.2.1	Υλοποίηση προγράμματος «κοινωνικού εργασιού» στο Δήμο Χανίων
	3.2.2	Ίδρυση και λειτουργία αυτοτελούς Γραφείου Πληροφόρησης & Προώθησης της Απασχόλησης
	3.2.3	Ίδρυση και λειτουργία Επιχειρηματικού - Επενδυτικού ΚΕΠ
	3.2.4	Προώθηση δράσεων κοινωνικής οικονομίας
<b>Μέτρο 3.3.: Τουριστική Ανάπτυξη</b>	3.3.1	Ανάπτυξη νέων μορφών τουρισμού (π.χ. κρουαζιέρας, θρησκευτικός, αθλητικός, γαστρονομικός, κ.α.)
	3.3.2	Ενίσχυση της τουριστικής προβολής σε επίπεδο Δήμου - Συνεργασία με Περιφέρεια Κρήτης για τουριστική προβολή και διαφήμιση σε επίπεδο Κρήτης
	3.3.3	Δημιουργία ειδικής ιστοσελίδας για την διαδικτυακή τουριστική προβολή του Δήμου Χανίων

	3.3.4	Βελτίωση της σήμανσης δρόμων, αρχαιολογικών χώρων, αξιοθέατων και μνημείων
	3.3.5	Αναβάθμιση λειτουργίας Δημοτικού Γραφείου Τουριστικής Πληροφόρησης
<b>Άξονας Προτεραιότητας 4: Βελτίωση Διοικητικής Ικανότητας και της Οικονομικής κατάστασης του Δήμου</b>		
<b>Μέτρο 4.1.: Διοίκηση, Οργάνωση &amp; Λειτουργία των Υπηρεσιών</b>	4.1.1	Εφαρμογή νέου Ο.Ε.Υ. - Βελτίωση διοικητικής ικανότητας, αποτελεσματικότητας και αποδοτικότητας των υπηρεσιών του Δήμου
	4.1.2	Αναδιοργάνωση και ορθολογική λειτουργία Νομικών Προσώπων Δήμου Χανίων.
	4.1.3	Αξιοποίηση/ ενσωμάτωση νέων Τεχνολογιών Πληροφορικής & Επικοινωνιών στην εσωτερική λειτουργία του Δήμου
	4.1.4	Ανάπτυξη και εφαρμογή συστήματος ποιότητας των παρεχόμενων υπηρεσιών και εφαρμογή διαδικασιών παρακολούθησης & αξιολόγησης των υπηρεσιακών μονάδων του Δήμου
	4.1.5	Εναρμόνιση Πιστοποιητικών Διαχειριστικής Επάρκειας σύμφωνα με τη νέα οργανωτική δομή και υπηρεσίες του Δήμου Χανίων
	4.1.6	Ενίσχυση διαδικασιών Διαφάνειας και Ελέγχου στη Διοίκηση του Δήμου (π.χ. αναρτήσεις όλων των αποφάσεων στο «Διαύγεια», κ.α.)
<b>Μέτρο 4.2: Ανθρώπινο Δυναμικό &amp; Υλικοτεχνική Υποδομή</b>	4.2.1	Αύξηση συμμετοχής προσωπικού Δήμου και Νομικών Προσώπων αυτού σε προγράμματα κατάρτισης - επιμόρφωσης
	4.2.2	Βελτίωση εργασιακού περιβάλλοντος του Δήμου- Διαμόρφωση της ασφαλούς, υγιούς και λειτουργικού περιβάλλοντος εργασίας
	4.2.3	Προμήθεια, συντήρηση και αναβάθμιση μηχανολογικού, τεχνολογικού και λοιπού εξοπλισμού
	4.2.4	Βελτίωση της ενεργειακής απόδοσης του εξοπλισμού και των εγκαταστάσεων του Δήμου
	4.2.5	Αξιοποίηση και επέκταση της ευρυζωνικότητας στο Δήμο Χανίων
<b>Μέτρο 4.3: Εξυπηρέτηση του Πολίτη</b>	4.3.1	Ανάπτυξη υπηρεσιών ηλεκτρονικής διακυβέρνησης με στόχο τη διευκόλυνση της επικοινωνίας των πολιτών με τις υπηρεσίες του Δήμου και την βελτίωση της εξυπηρέτησης
	4.3.2	Ενίσχυση της διαφάνειας στις διαδικασίες διαχείρισης υπηρεσιών του Δήμου
	4.3.3	Βελτίωση παρεχόμενων υπηρεσιών του δημότη
	4.3.4	Λειτουργία Αυτοτελούς Τμήματος Διαφάνειας και Υποστήριξης του Δημότη
<b>Μέτρο 4.4: Συνεργασίες-Εξωστρέφεια</b>	4.4.1	Ανάπτυξη συνεργασιών με φορείς και επιχειρήσεις της περιοχής του Δήμου
	4.4.2	Ανάπτυξη συνεργασιών με ΟΤΑ α' και β' βαθμού
	4.4.3	Συμμετοχή του Δήμου σε εθνικά διαδημοτικά δίκτυα ΟΤΑ
	4.4.4	Αδελφοποιήσεις με Δήμους του εσωτερικού και του εξωτερικού
	4.4.5	Συμμετοχή σε Ευρωπαϊκά Προγράμματα συνεργασίας Περιφερειακών Αρχών, ΟΤΑ, Οργανισμών και Επιχειρήσεων
	4.4.6	Ανάπτυξη συνεργασιών με διεθνή δίκτυα και οργανώσεις ΟΤΑ

<b>Μέτρο 4.5:</b> <b>Οικονομική Διαχείριση-  Αξιοποίηση Δημοτικής Περιουσίας  &amp; Χρηματοδοτικών Πηγών</b>	4.5.1	Βελτίωση οικονομικών μεγεθών Δήμου
	4.5.2	Εξορθολογισμός δαπανών - μείωση λειτουργικού κόστους
	4.5.3	Αξιοποίηση δημοτικής περιουσίας/ εκπόνηση μελετών
	4.5.4	Βελτιστοποίηση λειτουργίας εισπρακτικών μηχανισμών Δήμου
	4.5.5	Αξιοποίηση Επιχειρησιακών Προγραμμάτων Εθνικού Στρατηγικού Πλαισίου Αναφοράς 2007-2013
	4.5.6	Αξιοποίηση των «Κοινών Ευρωπαϊκών Πόρων για Αειφόρες Επενδύσεις στα Αστικά Κέντρα» (Μηχανισμός JESSICA)
	4.5.7	Αξιοποίηση Ευρωπαϊκών Προγραμμάτων
<b>Μέτρο 4.6:</b> <b>Δημοτικές &amp; Τοπικές Κοινότητες</b>	4.6.1	Ισορροπη και ολοκληρωμένη ανάπτυξη των Δημοτικών και Τοπικών Κοινοτήτων

Η αναπτυξιακή προοπτική του Δήμου, καθώς και η δραστηριότητα του κατά το έτος 2013, υπόκειται στην εξέλιξη επί του συνόλου εσωτερικών και εξωτερικών παραγόντων, οι οποίοι δρουν θετικά ή αρνητικά, άμεσα ή έμμεσα στο υπάρχον παραγωγικό σύστημα και την παραγωγική διαδικασία αυτού. Οι εν λόγω παράγοντες αφορούν εσωτερικούς ή εξωτερικούς περιορισμούς στην προοπτική ανάπτυξης της περιοχής του Δήμου και συνδέονται με την αλληλεξάρτηση της τοπικής οικονομίας με την εθνική ή περιφερειακή οικονομία. Ακόμα, οι προτεινόμενες δράσεις, συνδέονται με τη διεθνή οικονομία για περιοχές που έχουν ισχυρή οικονομική αλληλεξάρτηση με οικονομίες άλλων χωρών που κυρίως αποτυπώνονται οι οικονομικές «ροές».

Γενικότερα, κατά το έτος 2013, το ετήσιο πρόγραμμα δράσης ακολουθεί τις κατευθυντήριες γραμμές που προσδιορίζουν την τριετή στρατηγική του Δήμου Χανίων, η οποία δόθηκε στο Στρατηγικό Προγραμματισμό και στο τριετές Επιχειρησιακό Πρόγραμμα, ενώ ως πρόγραμμα δράσης συνδέεται με την εκπλήρωση της αποστολής και του οράματος του Δήμου Χανίων. Συγκεκριμένα, το ετήσιο πρόγραμμα δράσης για το έτος 2013 ενσωματώνει δράσεις, ενέργειες και έργα που στοχεύουν στα παρακάτω σημεία:

- στην κινητοποίηση όλων των τοπικών παραγωγικών πόρων και δυνατοτήτων,
- στη βελτίωση των υποδομών στο οικιστικό – δομημένο περιβάλλον,
- στην υιοθέτηση ολοκληρωμένων παρεμβάσεων για την τοπική ανάπτυξη και αξιοποίηση νέων ευκαιριών,
- στην προώθηση της ενεργού συμμετοχής των δημοτών,

- στην ανάπτυξη σχέσεων συνεργασίας και διαλόγου με τους τοπικούς φορείς,
- στην αξιοποίηση των Τεχνολογιών Πληροφορικής και Επικοινωνιών (ΤΠΕ),
- στην ισόρροπη ανάπτυξη του συνόλου των Δημοτικών Ενοτήτων,
- στην εμπέδωση της διαφάνειας και των χρηστών διοίκησης, καθώς και στον οικονομικό εξορθολογισμό,
- στην εμπέδωση της κοινωνικής δικαιοσύνης και αλληλεγγύης,
- στην ανταπόκριση των αναγκών και στα αιτήματα των πολιτών,
- στην ισότιμη εξυπηρέτηση όλων των κατοίκων, χωρίς διακρίσεις.
- στην οικονομική βιωσιμότητα και την τοπική ανάπτυξη του Δήμου Χανίων

### **2.3 ΔΙΑΡΘΡΩΣΗ ΤΩΝ ΥΠΗΡΕΣΙΩΝ ΤΟΥ ΔΗΜΟΥ ΧΑΝΙΩΝ (Οργανόγραμμα)**

Η διάρθρωση των υπηρεσιών του Δήμου Χανίων προβλέπεται στον Εσωτερικό Οργανισμό των Υπηρεσιών του Δήμου Χανίων (ΦΕΚ 2812/Β/12-11-2011, Αρ.Αποφ.13678 «Έγκριση Οργανισμού Εσωτερικών του Δήμου Χανίων»). Οι Κεντρικές Υπηρεσίες είναι εγκατεστημένες στην έδρα του Δήμου, ενώ οι αποκεντρωμένες βρίσκονται σε επιμέρους Διοικητικές Ενότητες.

Οι Κεντρικές Υπηρεσίες είναι εγκατεστημένες στην έδρα του Δήμου. Οι υπηρεσίες αυτές (βάσει της διοικητικής ομαδοποίησης) διακρίνονται σε **Υπηρεσίες Υπαγόμενες Απευθείας στο Δήμαρχο** και υπηρεσίες υπαγόμενες στη **Γενική Διεύθυνση** και είναι οι εξής:

---

#### **Α) ΥΠΗΡΕΣΙΕΣ (& ΠΡΟΣΩΠΑ) ΥΠΑΓΟΜΕΝΕΣ ΑΠΕΥΘΕΙΑΣ ΣΤΟ ΔΗΜΑΡΧΟ:**

- 1. Γενικός Γραμματέας**
- 2. Ιδιαίτερο Γραφείο Δημάρχου**
  - Ιδιαίτερος Γραμματέας Δημάρχου
  - Ειδικοί Σύμβουλοι, Ειδικοί Συνεργάτες, Επιστημονικοί Συνεργάτες
- 3. Αυτοτελές Τμήμα Διαφάνειας και Υποστήριξης του Δημότη**
  - Γραφείο Διαφάνειας
  - Γραφείο Παραπόνων και Υποστήριξης του Δημότη
- 4. Αυτοτελές Γραφείο Επικοινωνίας και Δημοσίων Σχέσεων**
- 5. Αυτοτελές Γραφείο Διοικητικής Βοήθειας**
- 6. Αυτοτελές Γραφείο Πληροφόρησης και Προώθησης της Απασχόλησης**

7. Αυτοτελές Γραφείο Πολιτικής Προστασίας και Πυροσβεστικού Σταθμού

8. Νομική Υπηρεσία

---

## **B) ΓΕΝΙΚΗ ΔΙΕΥΘΥΝΣΗ**

Η Γενική Διεύθυνση περιλαμβάνει τις παρακάτω οργανικές μονάδες ομαδοποιημένες σε ενότητες συναφούς σκοπού – αντικειμένου. Διακρίνονται σε Επιτελικές και Υποστηρικτικές Υπηρεσίες:

### **ΕΠΙΤΕΛΙΚΕΣ ΥΠΗΡΕΣΙΕΣ:**

1. Διεύθυνση Προγραμματισμού, Οργάνωσης και Πληροφορικής που περιλαμβάνει ειδικότερα τις παρακάτω διοικητικές ενότητες:

- Τμήμα Προγραμματισμού, Ποιότητας και Οργάνωσης
  - Τμήμα Τεχνολογιών Πληροφορικής και Επικοινωνιών (ΤΠΕ)
- 

### **ΥΠΗΡΕΣΙΕΣ ΤΟΠΙΚΗΣ ΟΙΚΟΝΟΜΙΚΗΣ ΑΝΑΠΤΥΞΗΣ:**

1. Διεύθυνση Τοπικής Οικονομικής Ανάπτυξης που περιλαμβάνει ειδικότερα τις παρακάτω διοικητικές ενότητες:

- Τμήμα Αγροτικής Οικονομίας και Ανάπτυξης  
(Διακρίνεται σε: Γραφείο Γεωργίας, Κτηνοτροφίας και Αλιείας, Γραφείο Αγροτικής Πληροφόρησης και Τεχνικής Υποστήριξης, Γραφείο Δημοτικών Σφαγείων)
  - Τμήμα Αδειοδοτήσεων και Ρύθμισης Εμπορικών Δραστηριοτήτων
  - Τμήμα Τουρισμού
- 

### **ΥΠΗΡΕΣΙΕΣ ΠΕΡΙΒΑΛΛΟΝΤΟΣ ΚΑΙ ΠΟΙΟΤΗΤΑΣ ΖΩΗΣ:**

1. Διεύθυνση Πολεοδομίας που περιλαμβάνει ειδικότερα τις παρακάτω διοικητικές ενότητες:

- Τμήμα Έκδοσης Οικοδομικών Αδειών  
(Γραφείο Έκδοσης Οικοδομικών Αδειών και Πληροφόρησης Γ.Ο.Κ. & Γραφείο Γραμματείας)

- **Τμήμα Πολεοδομικών Εφαρμογών – Διαχείρισης Πράξεων**
- **Εφαρμογής/ Αναλογισμού**  
(Γραφείο Τοπογραφικού, Γ.Π.Σ. και Σχεδίου Πόλεως, Γραφείο Σύνταξης και Διαχείρισης Πράξεων, Εφαρμογής/ Αναλογισμού και Απαλλοτριώσεων)
- **Τμήμα Ελέγχου Κατασκευών – Αυθαιρέτων**

**2. Διεύθυνση Περιβάλλοντος, Πρασίνου και Καθαριότητας** που περιλαμβάνει ειδικότερα τις παρακάτω διοικητικές ενότητες:

- **Τμήμα Περιβάλλοντος και Πρασίνου**  
(Διακρίνεται σε: Γραφείο Περιβαλλοντικών Θεμάτων & Γραφείο Πρασίνου)
- **Τμήμα Σχεδιασμού, Εποπτείας Καθαριότητας και Ανακύκλωσης**
- **Τμήμα Αποκομιδής Απορριμμάτων και Καθαριότητας**
- **Τμήμα Διαχείρισης, Επισκευής και Συντήρησης Οχημάτων**  
(Διακρίνεται σε: Γραφείο Κίνησης Οχημάτων & Γραφείο Επισκευής και Συντήρησης Οχημάτων)

---

## **ΥΠΗΡΕΣΙΕΣ ΚΟΙΝΩΝΙΚΗΣ ΠΡΟΣΤΑΣΙΑΣ, ΠΑΙΔΕΙΑΣ, ΑΘΛΗΤΙΣΜΟΥ ΚΑΙ ΠΟΛΙΤΙΣΜΟΥ**

**1. Διεύθυνση Κοινωνικής Προστασίας, Παιδείας, Αθλητισμού και Πολιτισμού**, που περιλαμβάνει ειδικότερα τις παρακάτω διοικητικές ενότητες:

- **Τμήμα Κοινωνικής Πολιτικής, Προστασίας ΑμεΑ και Ισότητας**  
(Γραφείο Σχεδιασμού, Συντονισμού και Παρακολούθησης Κοινωνικών Πολιτικών και προώθησης της Ισότητας – Εθελοντισμού, Γραφείο Εφαρμογής Προγραμμάτων Κοινωνικής Προστασίας, Γραφείο Ατόμων με Αναπηρία (ΑμεΑ), Γραφείο Πρόληψης και Προαγωγής της Δημόσιας Υγείας)
- **Τμήμα Παιδείας και Δια Βίου Μάθησης**  
(Γραφείο Παιδείας και Υποστήριξης Σχολικών Επιτροπών, Γραφείο Δια Βίου Μάθησης)
- **Τμήμα Αθλητισμού και Πολιτισμού**  
(Γραφείο Αθλητισμού και Νέας Γενιάς, Γραφείο Πολιτισμού και Μουσικής Παιδείας-Φιλαρμονικής)
- **Τμήμα Βιβλιοθηκών**

(Γραφείο Δημοτικών Βιβλιοθηκών, Γραφείο Συντήρησης και Αρχειακού Υλικού)

---

## **ΥΠΗΡΕΣΙΕΣ ΥΠΟΣΤΗΡΙΞΗΣ**

**1. Διεύθυνση Διοικητικών Υπηρεσιών** που περιλαμβάνει ειδικότερα τις παρακάτω διοικητικές ενότητες:

- **Τμήμα Διοικητικής Υποστήριξης**

(Γραφείο Υποστήριξης Πολιτικών Οργάνων, Γραφείο Πρωτοκόλλου, Αρχείου και Διεκπεραίωσης και Γραφείο Διοικητικής Μέριμνας)

- **Τμήμα Δημοτικής Κατάστασης**

(Γραφείο Δημοτολογίου, Ιθαγένειας και Μητρώου, Γραφείο Ληξιαρχείου και Πολιτικών Γάμων και Γραφείο Αλλοδαπών και Μετανάστευσης)

- **Τμήμα Ανάπτυξης Ανθρώπινου Δυναμικού**

(Γραφείο Διοίκησης, Διαχείρισης και Επιμόρφωσης Ανθρώπινου Δυναμικού, Γραφείο Μητρώων και Διαδικασιών Προσωπικού, Γραφείο Υγιεινής και Ασφάλειας Εργαζομένων)

**2. Διεύθυνση Οικονομικών Υπηρεσιών** που περιλαμβάνει ειδικότερα τις παρακάτω διοικητικές ενότητες:

- **Τμήμα Εσόδων και Περιουσίας**

(Γραφείο Τελών και Δικαιωμάτων, Γραφείο Διαχείρισης και Αξιοποίησης Δημοτικής Περιουσίας)

- **Τμήμα Δαπανών**

(Γραφείο Εκκαθάρισης Δαπανών και Γραφείο Προμηθειών)

- **Τμήμα Προϋπολογισμού και Λογιστηρίου**

(Γραφείο Εκτέλεσης Προϋπολογισμού και Οικονομικής Πληροφόρησης, Γραφείο Λογιστηρίου και Αποθηκών)

- **Τμήμα Δημοτικού Ταμείου**

- **Τμήμα Μισθοδοσίας**



3. **Διεύθυνση Τεχνικών Υπηρεσιών** που περιλαμβάνει ειδικότερα τις παρακάτω διοικητικές ενότητες:

- **Τμήμα Μελετών, Προγραμμάτων και Δημοτικής Περιουσίας**
- **Τμήμα Επιβλέψεων και Εκτέλεσης Τεχνικών Έργων**  
(Γραφείο Επίβλεψης και Εκτέλεσης Έργων και Γραφείο Έργων Αυτεπιστασίας, Επισκευών και Συντηρήσεων)
- **Τμήμα Προγραμματικής Σύμβασης Παλιάς Πόλης**
- **Τμήμα Ηλεκτρομηχανολογικών Έργων και Κυκλοφορίας**  
(Γραφείο Ηλεκτροφωτισμού, Εξοικονόμησης Ενέργειας, Γραφείο Φωτεινής Σηματοδότησης, Συγκοινωνιών και Κυκλοφορίας)
- **Τμήμα Εγκαταστάσεων και Αδειών Μεταφορών**

4. **Διεύθυνση Κέντρου Εξυπηρέτησης Πολιτών (ΚΕΠ)** που περιλαμβάνει ειδικότερα τις παρακάτω διοικητικές ενότητες :

- **Τμήμα Εξυπηρέτησης Πολιτών**
- **Τμήμα Εσωτερικής Ανταπόκρισης**

5. **Διεύθυνση Δημοτικής Αστυνομίας**, που περιλαμβάνει ειδικότερα τις παρακάτω διοικητικές ενότητες:

- **Τμήμα Επιχειρησιακού Σχεδιασμού**  
(Γραφείο Γραμματειακής Υποστήριξης και Διεκπεραίωσης, Γραφείο Επιχειρησιακού Σχεδιασμού και Εκπαίδευσης)
- **Τμήμα Γενικής Αστυνόμευσης**
- **Τμήμα Ειδικών Ελέγχων**

---

Οι **Αποκεντρωμένες Υπηρεσίες** του Δήμου είναι εγκατεστημένες στην έδρα δημοτικών ενοτήτων, εξυπηρετούν τις δημοτικές/ τοπικές κοινότητες της ενότητας και περιλαμβάνουν υπηρεσίες οι οποίες υπάγονται διοικητικά σε αντίστοιχες μονάδες των Κεντρικών Υπηρεσιών του Δήμου.

- **ΕΝΟΤΗΤΑ Α: ΑΠΟΚΕΝΤΡΩΜΕΝΕΣ ΥΠΗΡΕΣΙΕΣ ΔΗΜΟΤΙΚΗΣ ΕΝΟΤΗΤΑΣ ΑΚΡΩΤΗΡΙΟΥ**

(Γραφείο Διοικητικών Θεμάτων και Εξυπηρέτησης του Πολίτη, Γραφείο Οικονομικών Θεμάτων και Γραφείο Κ.Ε.Π.)

- **ΕΝΟΤΗΤΑ Β: ΑΠΟΚΕΝΤΡΩΜΕΝΕΣ ΥΠΗΡΕΣΙΕΣ ΔΗΜΟΤΙΚΗΣ ΕΝΟΤΗΤΑΣ ΕΛΕΥΘΕΡΙΟΥ ΒΕΝΙΖΕΛΟΥ**

(Γραφείο Διοικητικών Θεμάτων και Εξυπηρέτησης του Πολίτη, Γραφείο Οικονομικών Θεμάτων και Γραφείο Κ.Ε.Π.)

- **ΕΝΟΤΗΤΑ Γ: ΑΠΟΚΕΝΤΡΩΜΕΝΕΣ ΥΠΗΡΕΣΙΕΣ ΔΗΜΟΤΙΚΗΣ ΕΝΟΤΗΤΑΣ ΘΕΡΙΣΟΥ**

(Γραφείο Διοικητικών Θεμάτων και Εξυπηρέτησης του Πολίτη, Γραφείο Οικονομικών Θεμάτων και γραφείο Κ.Ε.Π.)

- **ΕΝΟΤΗΤΑ Δ: ΑΠΟΚΕΝΤΡΩΜΕΝΕΣ ΥΠΗΡΕΣΙΕΣ ΔΗΜΟΤΙΚΗΣ ΕΝΟΤΗΤΑΣ ΚΕΡΑΜΙΩΝ**

(Γραφείο Διοικητικών Θεμάτων και Εξυπηρέτησης του Πολίτη, Γραφείο Οικονομικών Θεμάτων και γραφείο Κ.Ε.Π.).

- **ΕΝΟΤΗΤΑ Ε: ΑΠΟΚΕΝΤΡΩΜΕΝΕΣ ΥΠΗΡΕΣΙΕΣ ΔΗΜΟΤΙΚΗΣ ΕΝΟΤΗΤΑΣ ΝΕΑΣ ΚΥΔΩΝΙΑΣ**

(Γραφείο Διοικητικών Θεμάτων και Εξυπηρέτησης του Πολίτη, Γραφείο Οικονομικών Θεμάτων, Γραφείο Δημοτικής Αστυνομίας και Γραφείο Κ.Ε.Π.).

- **ΕΝΟΤΗΤΑ ΣΤ: ΑΠΟΚΕΝΤΡΩΜΕΝΕΣ ΥΠΗΡΕΣΙΕΣ ΔΗΜΟΤΙΚΗΣ ΕΝΟΤΗΤΑΣ ΣΟΥΔΑΣ**

(Γραφείο Διοικητικών Θεμάτων και Εξυπηρέτησης του Πολίτη, Γραφείο Οικονομικών Θεμάτων και Γραφείο Κ.Ε.Π.).

- **ΕΝΟΤΗΤΑ Ζ: ΑΠΟΚΕΝΤΡΩΜΕΝΕΣ ΥΠΗΡΕΣΙΕΣ ΔΗΜΟΤΙΚΗΣ ΕΝΟΤΗΤΑΣ ΧΑΝΙΩΝ**

(Γραφείο Κ.Ε.Π.)

Παρακάτω παραθέτουμε σχηματικά το οργανόγραμμα διάρθρωσης των υπηρεσιών του Δήμου Χανίων.

Εικόνα 1 Οργανόγραμμα Διάρθρωσης Υπηρεσιών Δήμου Χανίων

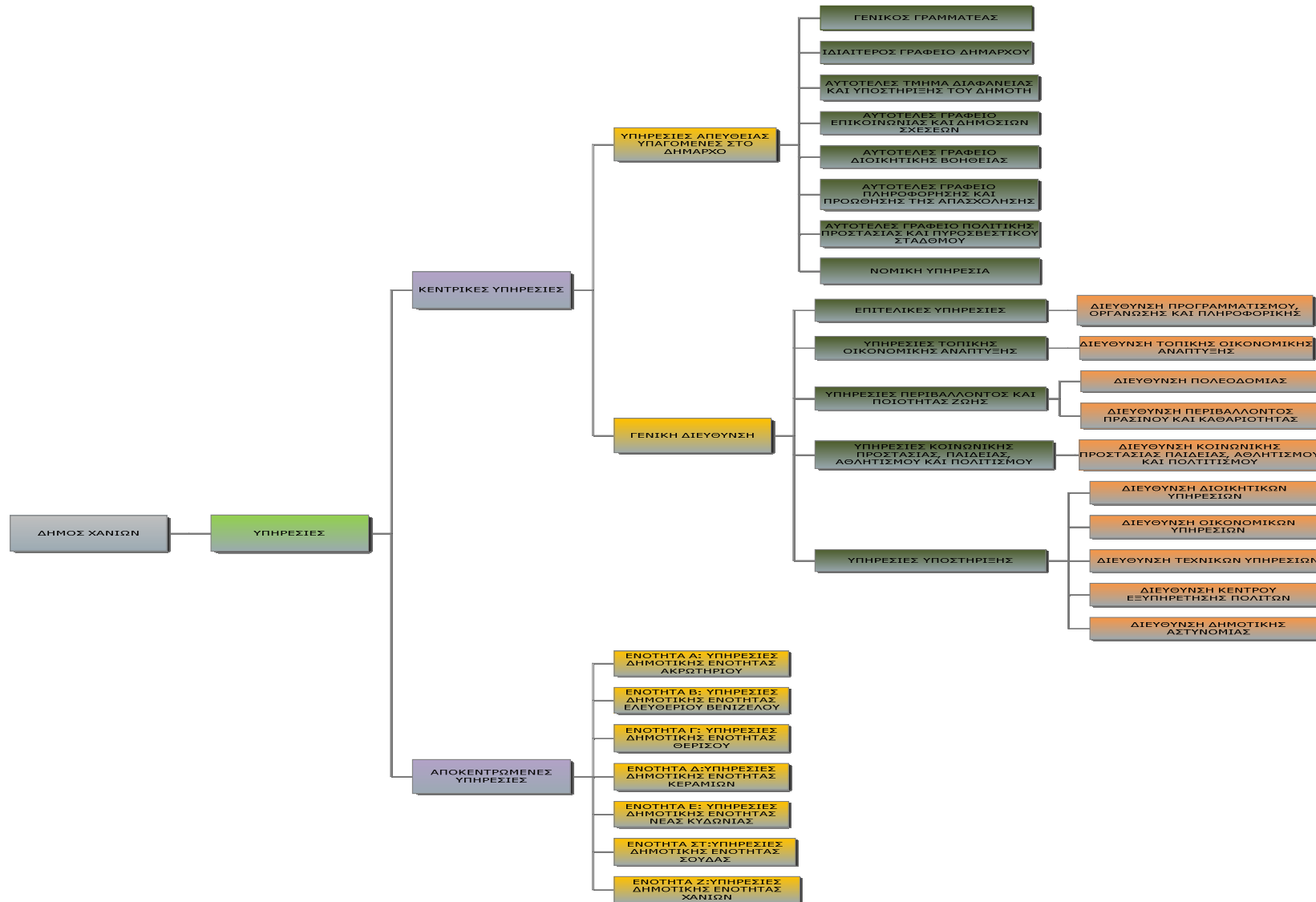

Η κατανομή των υπηρεσιών και των Νομικών Προσώπων του Δήμου ανά δραστηριότητα και θεματικό τομέα ανάπτυξης εμφανίζεται στον παρακάτω πίνακα:

### Πίνακας 5 Κατανομή Δημοτικών Υπηρεσιών ανά Δραστηριότητα & Θεματικό Τομέα Ανάπτυξης

#### 2.4 ΝΟΜΙΚΑ ΠΡΟΣΩΠΑ ΔΗΜΟΥ ΧΑΝΙΩΝ – ΣΥΜΜΕΤΟΧΕΣ ΣΕ ΕΠΙΧΕΙΡΗΣΕΙΣ

Τα νομικά πρόσωπα του Δήμου Χανίων, καθώς και οι επιχειρήσεις στις οποίες

ΚΑΘΕΤΕΣ ΥΠΗΡΕΣΙΕΣ			ΟΡΙΖΟΝΤΙΕΣ ΥΠΗΡΕΣΙΕΣ
ΠΕΡΙΒΑΛΛΟΝ & ΠΟΙΟΤΗΤΑ ΖΩΗΣ	ΚΟΙΝΩΝΙΚΗ ΠΟΛΙΤΙΚΗ, ΥΓΕΙΑ, ΠΑΙΔΕΙΑ, ΠΟΛΙΤΙΣΜΟΣ & ΑΘΛΗΤΙΣΜΟΣ	ΤΟΠΙΚΗ ΟΙΚΟΝΟΜΙΑ & ΑΠΑΣΧΟΛΗΣΗ	ΓΕΝΙΚΕΣ ΑΡΜΟΔΙΟΤΗΤΕΣ & ΕΣΩΤΕΡΙΚΗ ΥΠΟΣΤΗΡΙΞΗ ΤΟΥ ΔΗΜΟΥ
ΔΙΕΥΘΥΝΣΗ ΤΕΧΝΙΚΩΝ ΥΠΗΡΕΣΙΩΝ	ΔΙΕΥΘΥΝΣΗ ΚΟΙΝΩΝΙΚΗΣ ΠΡΟΣΤΑΣΙΑΣ, ΠΑΙΔΕΙΑΣ ΑΘΛΗΤΙΣΜΟΥ & ΠΟΛΙΤΙΣΜΟΥ	ΔΙΕΥΘΥΝΣΗ ΤΟΠΙΚΗΣ ΟΙΚΟΝΟΜΙΚΗΣ ΑΝΑΠΤΥΞΗΣ	ΔΙΕΥΘΥΝΣΗ ΚΕΠ (8 ΚΕΠ)
ΔΙΕΥΘΥΝΣΗ ΠΕΡΙΒΑΛΛΟΝΤΟΣ ΠΡΑΣΙΝΟΥ & ΚΑΘΑΡΙΟΤΗΤΑΣ	ΔΗΜΟΤΙΚΟΣ ΟΡΓΑΝΙΣΜΟΣ ΚΟΙΝΩΝΙΚΗΣ ΠΟΛΙΤΙΚΗΣ & ΠΑΙΔΕΙΑΣ - ΔΟΚΟΙΠΠ (ΝΠΔΔ)	ΑΥΤΟΤΕΛΕΣ ΓΡΑΦΕΙΟ ΠΛΗΡΟΦΟΡΗΣΗΣ & ΠΡΟΩΘΗΣΗΣ ΤΗΣ ΑΠΑΣΧΟΛΗΣΗΣ	ΔΙΕΥΘΥΝΣΗ ΔΗΜΟΤΙΚΗΣ ΑΣΤΥΝΟΜΙΑ
ΔΙΕΥΘΥΝΣΗ ΠΟΛΕΟΔΟΜΙΑΣ	ΚΟΙΝΩΦΕΛΗΣ ΕΠΙΧΕΙΡΗΣΗ ΠΟΛΙΤΙΣΜΟΥ & ΠΕΡΙΒΑΛΛΟΝΤΟΣ ΔΗΜΟΥ ΧΑΝΙΩΝ-ΚΕΝΤΡΟ ΑΡΧΙΤΕΚΤΟΝΙΚΗΣ ΤΗΣ ΜΕΣΟΓΕΙΟΥ, ΚΕΠΠΕΔΗΧ-ΚΑΜ (ΝΠΙΔ)		ΔΙΕΥΘΥΝΣΗ ΔΙΟΙΚΗΤΙΚΩΝ ΥΠΗΡΕΣΙΩΝ
Δ.Ε.Υ.Α. ΧΑΝΙΩΝ (ΝΠΙΔ)	ΔΗΜΟΤΙΚΟ ΓΗΡΟΚΟΜΕΙΟ ΧΑΝΙΩΝ (ΝΠΔΔ)		ΔΙΕΥΘΥΝΣΗ ΟΙΚΟΝΟΜΙΚΩΝ ΥΠΗΡΕΣΙΩΝ
ΑΥΤΟΤΕΛΕΣ ΓΡΑΦΕΙΟ ΠΟΛΙΤΙΚΗΣ ΠΡΟΣΤΑΣΙΑΣ & ΠΥΡΟΣΒΕΣΤΙΚΟΥ ΣΤΑΘΜΟΥ			ΝΟΜΙΚΗ ΥΠΗΡΕΣΙΑ
			ΥΠΗΡΕΣΙΑ ΤΕΧΝΟΛΟΓΙΩΝ ΠΛΗΡΟΦΟΡΙΚΗΣ & ΕΠΙΚΟΙΝΩΝΙΩΝ
			ΔΙΕΥΘΥΝΣΗ ΠΡΟΓΡΑΜΜΑΤΙΣΜΟΥ ΟΡΓΑΝΩΣΗΣ & ΠΛΗΡΟΦΟΡΙΚΗΣ
			ΑΥΤΟΤΕΛΕΣ ΓΡΑΦΕΙΟ ΔΙΟΙΚΗΤΙΚΗΣ ΒΟΗΘΕΙΑΣ
			ΑΥΤΟΤΕΛΕΣ ΤΜΗΜΑ ΔΙΑΦΑΝΕΙΑΣ & ΥΠΟΣΤΗΡΙΞΗΣ ΤΟΥ ΔΗΜΟΤΗ
			ΑΥΤΟΤΕΛΕΣ ΓΡΑΦΕΙΟ ΕΠΙΚΟΙΝΩΝΙΑΣ & ΔΗΜΟΣΙΩΝ ΣΧΕΣΕΩΝ

συμμετέχει είναι τα εξής:

Τα νομικά πρόσωπα του Δήμου Χανίων είναι τα παρακάτω

- Νομικά Πρόσωπα Δημοσίου Δικαίου (ΝΠΔΔ)
- Δ.Ο.ΚΟΙ.Π (Πρώην ΟΔΗΚΟΙΠ + ΚΑΠΗ)
- Δημοτικό Γηροκομείο
- Δημοτική Πινακοθήκη
- Δημοτικό Λιμενικό Ταμείο Χανίων
- Σχολική Επιτροπή Πρωτοβάθμιας Εκπαίδευσης Δήμου Χανίων
- Σχολική Επιτροπή Δευτεροβάθμιας Εκπαίδευσης Δήμου Χανίων

Τα νομικά πρόσωπα – επιχειρήσεις στα οποία συμμετέχει ο Δήμος Χανίων είναι τα εξής:

- ΚΕΠΕΔΗΧ - ΚΑΜ – Πρώην (ΔΗ.Π.Ε.Χ. - ΚΕΔΗΧ), ΝΠΙΔ
- Δημοτική Επιχείρηση Ύδρευσης Αποχέτευσης Χανίων (Δ.Ε.Υ.Α.Χ.)
- ΚΥΔΩΝ Α.Ε
- Δ.Ε.ΔΙ.Σ.Α. Α.Ε (Ο.Τ.Α) – Διαδημοτική Επιχείρηση Διαχείρισης Στερεών Αποβλήτων Ανώνυμη Εταιρεία (ΟΤΑ)



Εικόνα 2 Παρουσίαση Δημοτικών Επιχειρήσεων Δήμου Χανίων

### 3. ΛΕΙΤΟΥΡΓΙΕΣ – ΔΡΑΣΤΗΡΙΟΤΗΤΕΣ ΑΝΑ ΔΙΕΥΘΥΝΣΗ

#### 3.1 ΥΠΗΡΕΣΙΕΣ ΑΠΕΥΘΕΙΑΣ ΥΠΑΓΟΜΕΝΕΣ ΣΤΟ ΔΗΜΑΡΧΟ

##### 3.1.1 ΑΥΤΟΤΕΛΕΣ ΤΜΗΜΑ ΔΙΑΦΑΝΕΙΑΣ ΚΑΙ ΥΠΟΣΤΗΡΙΞΗΣ ΤΟΥ ΔΗΜΟΤΗ

Οι αρμοδιότητες του Τμήματος Διαφάνειας και Υποστήριξης του Δημότη είναι:

- Η υποδοχή προτάσεων και παραπόνων των δημοτών (αιτημάτων) και η ενημέρωση – καθοδήγηση για τη διεκπεραίωση των υποθέσεων τους.
- Η τηλεφωνική επικοινωνία και η υποδοχή αιτημάτων των πολιτών, καθώς και η παροχή πληροφοριών στους πολίτες για τα θέματα εξυπηρέτησης από τις υπηρεσίες του Δήμου.
- Ο συντονισμός και η παρακολούθηση της εξέλιξης επίλυσης προβλημάτων- αιτημάτων των πολιτών.

##### **Πίνακας 6 Λειτουργίες Αυτοτελούς Τμήματος Διαφάνειας και Υποστήριξης του Δημότη**

Περιγραφή Αρμοδιοτήτων Τμήματος Διαφάνειας και Υποστήριξης του Δημότη	Μέτρηση Εργασιών	Μονάδα Μέτρησης Εργασιών	Στόχος Εργασιών Έτους 2013
Υποδέχεται υποδείξεις, προτάσεις και παράπονα των δημοτών και ενημερώνει για τα δικαιώματα και τις ενέργειες που απαιτούνται για τη διεκπεραίωση των υποθέσεών τους.	Αιτήματα πολιτών	Αριθμός	330
Λειτουργεί τηλεφωνικές γραμμές επικοινωνίας πολιτών με το Δήμο για την υποδοχή παραπόνων ή και παροχή διοικητικών πληροφοριών προς τους πολίτες.	Αιτήματα πολιτών που έχουν διεκπεραιωθεί	Αριθμός	295
Συντονίζει και παρακολουθεί την εξέλιξη επίλυσης προβλημάτων/ παραπόνων	Χρόνος διεκπεραίωσης αιτήματος	Αριθμός	5 έως 10

##### 3.1.2 ΑΥΤΟΤΕΛΕΣ ΓΡΑΦΕΙΟ ΕΠΙΚΟΙΝΩΝΙΑΣ ΚΑΙ ΔΗΜΟΣΙΩΝ ΣΧΕΣΕΩΝ

Οι αρμοδιότητες του Γραφείου Επικοινωνίας και Δημοσίων Σχέσεων είναι:

- Ο Σχεδιασμός και η εισήγηση της επικοινωνιακής πολιτικής για την προώθηση της αποστολής και των στόχων του Δήμου,
- Να Διαχειρίζεται τις σχέσεις του Δήμου με τον ηλεκτρονικό και έντυπο τύπο και τα μέσα μαζικής ενημέρωσης και να επιμελείται των δημοσιευμάτων και των δελτίων τύπου
- Να Τηρεί φωτογραφικό αρχείο και άλλο υλικό που αφορά την ιστορική διαδρομή του Δήμου και τις εκδηλώσεις του

### Πίνακας 7 Λειτουργίες Αυτοτελούς Γραφείου Επικοινωνίας και Δημοσίων Σχέσεων

Περιγραφή Αρμοδιοτήτων Γραφείου Επικοινωνίας και Δημοσίων Σχέσεων	Μέτρηση Εργασιών	Μονάδα Μέτρησης Εργασιών	Στόχος Εργασιών Έτους 2013
Σχεδιάζει και εισηγείται την επικοινωνιακή πολιτική για την προώθηση της αποστολής και των στόχων του Δήμου	Δελτία Τύπου	Αριθμός	1100
Διαχειρίζεται τις σχέσεις του Δήμου με τον ηλεκτρονικό και έντυπο τύπο και τα μέσα μαζικής ενημέρωσης και επιμελείται των δημοσιευμάτων και των δελτίων τύπου	Συνεντεύξεις Τύπου	Αριθμός	300
Τηρεί φωτογραφικό αρχείο και άλλο υλικό που αφορά την ιστορική διαδρομή του Δήμου, τις εκδηλώσεις του	-	-	-

#### 3.1.3 ΑΥΤΟΤΕΛΕΣ ΓΡΑΦΕΙΟ ΔΙΟΙΚΗΤΙΚΗΣ ΒΟΗΘΕΙΑΣ

Οι αρμοδιότητες του Γραφείου Διοικητικής Βοήθειας είναι:

- Η παροχή διοικητικής βοήθειας σε άτομα που έχουν αντικειμενική αδυναμία προσπέλασης στις δημοτικές υπηρεσίες ή στα κέντρα Εξυπηρέτησης Πολιτών (ΚΕΠ)

#### Πίνακας 8 Λειτουργίες Αυτοτελούς Γραφείου Διοικητικής Βοήθειας

Περιγραφή Αρμοδιοτήτων Γραφείου Διοικητικής Βοήθειας	Μέτρηση Εργασιών	Μονάδα Μέτρησης Εργασιών	Στόχος Εργασιών Έτους 2013
Παρέχει διοικητική βοήθεια σε άτομα που έχουν αντικειμενική αδυναμία προσπέλασης στις δημοτικές υπηρεσίες ή στα Κέντρα Εξυπηρέτησης Πολιτών (ΚΕΠ).	-	-	-

#### 3.1.4 ΑΥΤΟΤΕΛΕΣ ΓΡΑΦΕΙΟ ΠΛΗΡΟΦΟΡΗΣΗΣ ΚΑΙ ΠΡΟΩΘΗΣΗΣ ΑΠΑΣΧΟΛΗΣΗΣ

Οι αρμοδιότητες του Γραφείου Πληροφόρησης και Προώθησης Απασχόλησης είναι οι εξής:

- Η διαδικασία σχεδιασμού και εισήγησης τοπικών προγραμμάτων δράσης και πρωτοβουλιών για την προώθηση και διεύρυνση της απασχόλησης



**Πίνακας 9 Λειτουργίες Αυτοτελούς Γραφείου Πληροφόρησης και Προώθησης Απασχόλησης**

Περιγραφή Αρμοδιοτήτων Γραφείου Πληροφόρησης και Προώθησης Απασχόλησης	Μέτρηση Εργασιών	Μονάδα Μέτρησης Εργασιών	Στόχος Εργασιών Έτους 2013
Σχεδιάζει και εισηγείται τοπικά προγράμματα δράσης και τοπικές πρωτοβουλίες για την προώθηση και διεύρυνση της απασχόλησης	Αριθμός εξυπηρετούμενων	Αριθμός	700

**3.1.5 ΑΥΤΟΤΕΛΕΣ ΓΡΑΦΕΙΟ ΠΟΛΙΤΙΚΗΣ ΠΡΟΣΤΑΣΙΑΣ ΚΑΙ ΠΥΡΟΣΒΕΣΤΙΚΟΥ ΣΤΑΘΜΟΥ**

Οι αρμοδιότητες του Γραφείου Πολιτικής Προστασίας και Πυροσβεστικού Σταθμού είναι οι εξής:

- Η διατύπωση εισηγήσεων για το σχεδιασμό πολιτικής προστασίας στην περιοχή του Δήμου (σύνταξη μνημονίων ενεργειών και σχεδίων δράσης)
- Ο συντονισμός δράσεων πρόληψης και ετοιμότητας σε καταστροφές που συμβαίνουν στην περιοχή του Δήμου
- Η αντιμετώπιση και αποκατάσταση καταστροφών

**Πίνακας 10 Λειτουργίες Αυτοτελούς Γραφείου Πολιτικής Προστασίας και Πυροσβεστικού Σταθμού**

Περιγραφή Αρμοδιοτήτων Γραφείου Πολιτικής Προστασίας και Πυροσβεστικού Σταθμού	Μέτρηση Εργασιών	Μονάδα Μέτρησης Εργασιών	Στόχος Εργασιών Έτους 2013
Διατυπώνει εισηγήσεις για το σχεδιασμό της πολιτικής προστασίας στην περιοχή του Δήμου (σύνταξη μνημονίων ενεργειών και σχεδίων δράσης)	Σύνταξη/ επικαιροποίηση μνημονίων & σχεδίων	Αριθμός	3
	Σύγκλιση Συντονιστικού Τοπικού Οργάνου	Αριθμός	2
Συντονίζει δράσεις για την πρόληψη και ετοιμότητα σε καταστροφές που συμβαίνουν στην περιοχή του Δήμου	Δράσεις ενημέρωσης/ εκπαίδευσης πολιτών και υπαλλήλων Δ. Χανίων	Αριθμός	10

	Εισηγήσεις για αναγκαιότητα δράσης/ ενεργειών προς Υπηρεσίες Δήμου Χανίων	Αριθμός	15
	Εισηγήσεις για αναγκαιότητα δράσης/ ενεργειών προς τρίτους	Αριθμός	5
	Προμήθειες - συντηρήσεις εξοπλισμού	Αριθμός	15
	Επιφυλακές - Περιπολίες	Αριθμός	150
	Έλεγχοι δικτύων πυρόσβεσης	Αριθμός	60
	Συμμετοχή σε ασκήσεις	Αριθμός	5
Συνδράμει στην αντιμετώπιση και αποκατάσταση καταστροφών	Περιστατικά παροχής συνδρομής (έκτακτα και μη)	Αριθμός	100

### 3.1.6 ΝΟΜΙΚΗ ΥΠΗΡΕΣΙΑ

Οι αρμοδιότητες της Νομικής Υπηρεσίας είναι οι εξής:

- Η νομική υποστήριξη προς τα αιρετά όργανα του Δήμου και τις δημοτικές υπηρεσίες,
- Η παροχή νομικών συμβουλών και γνωμοδοτήσεων προς τα πολιτικά όργανα διοίκησης

#### Πίνακας 11 Λειτουργίες Νομικής Υπηρεσίας

Περιγραφή Αρμοδιοτήτων Νομικής Υπηρεσίας	Μέτρηση Εργασιών	Μονάδα Μέτρησης Εργασιών	Στόχος Εργασιών Έτους 2013
Νομική υποστήριξη προς τα αιρετά όργανα του Δήμου και τις δημοτικές υπηρεσίες	Παραστάσεις/ Υπερασπίσεις Δήμου σε Δικαστικές Αρχές	Αριθμός	-
Παρέχει νομικές συμβουλές και γνωμοδοτήσεις προς τα πολιτικά όργανα διοίκησης του Δήμου	Γνωμοδοτήσεις προς πολιτικά όργανα διοίκησης & υπηρεσίες	Αριθμός	-

### 3.1.7 ΣΤΟΙΧΕΙΑ ΠΡΟΣΩΠΙΚΟΥ ΑΥΤΟΤΕΛΩΝ ΓΡΑΦΕΙΩΝ/ ΤΜΗΜΑΤΩΝ

Πίνακας 12 Αριθμητικά Στοιχεία Προσωπικού Αυτοτελών Γραφείων/ Τμημάτων

ΑΥΤΟΤΕΛΗ ΓΡΑΦΕΙΑ					
ΣΥΓΚΕΝΤΡΩΤΙΚΑ ΣΤΟΙΧΕΙΑ	ΕΙΔΙΚΟΤΗΤΑ	ΕΡΓΑΣΙΑΚΗ ΣΧΕΣΗ			
		ΜΟΝΙΜΟΣ	ΙΔΑΧ	ΜΕ ΠΑΓΙΑ ΑΝΤΙΜΙΣΘΙΑ	ΣΥΝΟΛΟ
	ΠΕ1 ΜΕΣΩΝ ΜΑΖΙΚΗΣ ΕΝΗΜΕΡΩΣΗΣ	1			1
	ΠΕ ΝΟΜΙΚΩΝ			6	6
	<b>ΣΥΝΟΛΟ ΠΕ</b>	<b>1</b>		<b>6</b>	<b>7</b>
	ΔΕ1 ΔΙΟΙΚΗΤΙΚΩΝ	1	2		3
	ΔΕ29 ΧΕΙΡΙΣΤΕΣ ΠΥΡΟΣΒΕΣΤΙΚΩΝ ΟΧΗΜΑΤΩΝ	1			1
	ΔΕ ΤΕΧΝΙΤΗΣ ΠΥΡΟΣΒΕΣΤΙΚΟΥ ΟΧΗΜΑΤΟΣ	1			1
	ΔΕ ΧΕΙΡΙΣΤΕΣ ΑΝΤΛΙΩΝ ΠΥΡΟΣΒΕΣΤΙΚΩΝ ΟΧΗΜΑΤΩΝ		1		1
	<b>ΣΥΝΟΛΟ ΔΕ</b>	<b>3</b>	<b>3</b>		<b>6</b>
<b>ΣΥΝΟΛΟ ΑΥΤΟΤΕΛΩΝ ΓΡΑΦΕΙΩΝ</b>	<b>4</b>	<b>3</b>	<b>6</b>	<b>13</b>	

1. ΑΥΤΟΤΕΛΕΣ ΤΜΗΜΑ ΔΙΑΦΑΝΕΙΑΣ ΚΑΙ ΥΠΟΣΤΗΡΙΞΗΣ ΤΟΥ ΔΗΜΟΤΗ
2. ΑΥΤΟΤΕΛΕΣ ΓΡΑΦΕΙΟ ΕΠΙΚΟΙΝΩΝΙΑΣ ΚΑΙ ΔΗΜΟΣΙΩΝ ΣΧΕΣΕΩΝ
3. ΑΥΤΟΤΕΛΕΣ ΓΡΑΦΕΙΟ ΔΙΟΙΚΗΤΙΚΗΣ ΒΟΗΘΕΙΑΣ
4. ΑΥΤΟΤΕΛΕΣ ΓΡΑΦΕΙΟ ΠΛΗΡΟΦΟΡΗΣΗΣ ΚΑΙ ΠΡΩΘΗΣΗΣ ΤΗΣ ΑΠΑΣΧΟΛΗΣΗΣ
5. ΑΥΤΟΤΕΛΕΣ ΓΡΑΦΕΙΟ ΠΟΛΙΤΙΚΗΣ ΠΡΟΣΤΑΣΙΑΣ ΚΑΙ ΠΥΡΟΣΒΕΣΤΙΚΟΥ ΣΤΑΘΜΟΥ
6. ΝΟΜΙΚΗ ΥΠΗΡΕΣΙΑ

### 3.2 ΥΠΗΡΕΣΙΕΣ ΓΕΝΙΚΗΣ ΔΙΕΥΘΥΝΣΗΣ

#### 3.2.1 ΔΙΕΥΘΥΝΣΗ ΠΡΟΓΡΑΜΜΑΤΙΣΜΟΥ, ΟΡΓΑΝΩΣΗΣ ΚΑΙ ΠΛΗΡΟΦΟΡΙΚΗΣ

Η Διεύθυνση Προγραμματισμού, Οργάνωσης και Πληροφορικής αποτελείται από δυο τμήματα το Τμήμα Προγραμματισμού, Ποιότητας και Οργάνωσης και το Τμήμα Τεχνολογιών Πληροφορικής και Επικοινωνιών. Οι αρμοδιότητες των τμημάτων, καθώς και η στοχοθεσία εργασιών για το 2013 περιγράφονται στους παρακάτω πίνακες:

Πίνακας 13 Λειτουργίες Διεύθυνσης Προγραμματισμού Οργάνωσης και Πληροφορικής

Περιγραφή Αρμοδιοτήτων Τμήματος Προγραμματισμού Οργάνωσης και Πληροφορικής	Μέτρηση Εργασιών	Μονάδα Μέτρησης Εργασιών	Στόχος Εργασιών Έτους 2013
Υποστηρίζει το στρατηγικό σχεδιασμό του Δήμου μέσω της διαχείρισης και επεξεργασίας του	Ψηφιοποίηση γεωχωρικών δεδομένων	Ψηφιακά αρχεία	36

συνόλου των γεωχωρικών δεδομένων (GIS)	Δημιουργία καταλόγου/ βάσης δεδομένων	Αριθμός αρχείων	1
Υποστηρίζει την εκπλήρωση του έργου του ΚΟΣΕ	Ετήσια καταγραφή γεωχωρικών δεδομένων	Αναρτήσεις (uploads)	-
Συντάσσει και παρακολουθεί το Επιχειρησιακό Σχέδιο & τα Ετήσια Προγράμματα Δράσης του Δήμου σε ετήσια βάση.	Ανάλυση-αξιολόγηση- συμπεράσματα: Ανασκόπηση Επιχειρησιακού Σχεδίου	Ενέργειες	1
	Συμπλήρωση/ επικαιροποίηση ετησίου προγράμματος δράσης	Ενέργειες	2
Καθορίζει τη στοχοθεσία των Δ/νσεων & Υπηρεσιών	Υποστήριξη Δ/νσεων & Υπηρεσιών	Ενέργειες	6
Διαμορφώνει δείκτες αποδοτικότητας και αποτελεσματικότητας των υπηρεσιών του Δήμου	Υποστήριξη Δ/νσεων & Υπηρεσιών	Ενέργειες	2
Διερευνά και ενημερώνει τις Υπηρεσίες για πιθανές πηγές χρηματοδότησης και τις δυνατότητες ένταξης έργων του Δήμου σε ευρωπαϊκά προγράμματα. Συντάσσει τους σχετικούς φακέλους και καταθέτει αιτήσεις συμμετοχής.	Αιτήσεις συμμετοχής σε συγχρηματοδοτούμενα /ευρωπαϊκά/εθνικά προγράμματα	Αριθμός	-
	Εντάξεις έργων	Αριθμός	-
	Αποτελεσματικότητα:		
	1. Αιτήσεις/ εντάξεις	Ποσοστό %	-
	2. Προϋπολογισμός αίτησης/ Προϋπολογισμός ένταξης	Αριθμός	-
	3. Συμβασιολογημένα έργα	Ποσοστό %	-
Παρακολουθεί, τηρεί και σχεδιάζει τον Οργανισμό Εσωτερικής Υπηρεσίας του Δήμου	Συμπληρώσεις - Τροποποιήσεις	Αριθμός	2
	Αναθεωρήσεις ΟΕΥ	Αριθμός	0
Δημιουργία και τήρηση συστημάτων διαχείρισης ποιότητας	Παρακολούθηση Διαχειριστικής Επάρκειας έργων ΕΣΠΑ	-	-
	ISO 9001	Αριθμός	1
	ISO 14000	Αριθμός	1
	Κανονισμός λειτουργίας υπηρεσιών	Αριθμός	2

Περιγραφή Αρμοδιοτήτων Τμήματος Τεχνολογιών Πληροφορικής & Επικοινωνιών	Μέτρηση Εργασιών	Μονάδα Μέτρησης Εργασιών	Στόχος Εργασιών Έτους 2013
Σε συνεργασία με στους επιμέρους υπηρεσίες του Δήμου εκπονεί μελέτες σκοπιμότητας και εφαρμογής, για την ανάπτυξη συστημάτων πληροφορικής.			
Αναπτύσσει και υποστηρίζει τα πληροφοριακά συστήματα του Δήμου και των εποπτευόμενων Δημοτικών Επιχειρήσεων και ΝΠΔΔ	Ανάπτυξη - Σχεδίαση νέων πληροφοριακών συστημάτων	Αριθμός	2

Μεριμνά για την προμήθεια και αναβάθμιση εφαρμογών λογισμικού	Προμήθεια νέων εφαρμογών λογισμικού	Αριθμός	2
Ενημερώνει και εκπαιδεύει το προσωπικό του Δήμου σε θέματα λογισμικού και χρήσης των πληροφοριακών συστημάτων	Σεμινάρια εσωτερικής εκπαίδευσης του προσωπικού του Δήμου σε θέματα ΤΠΕ	Αριθμός	2
Υποστηρίζει, αναπτύσσει και συντηρεί όλους στους εξυπηρετητές (servers) του Δήμου			
Λειτουργία portal	Μέσος Αριθμός επισκεπτών portal ανά ημέρα	Αριθμός	2300
Εγκαθιστά και συντηρεί ασύρματα δίκτυα	Αριθμός wi-fi access point	Αριθμός	65
Μεριμνά για την υλοποίηση ευρωπαϊκών ερευνητικών προγραμμάτων ΤΠΕ	Αριθμός συν- χρηματοδ/ων έργων ΤΠΕ	Αριθμός	2

**Πίνακας 14 Αριθμητικά Στοιχεία Προσωπικού Διεύθυνση Προγραμματισμού Οργάνωσης και Πληροφορικής**

<b>ΔΙΕΥΘΥΝΣΗ ΠΡΟΓΡΑΜΜΑΤΙΣΜΟΥ, ΟΡΓΑΝΩΣΗΣ &amp; ΠΛΗΡΟΦΟΡΙΚΗΣ</b>						
<b>ΣΥΓΚΕΝΤΡΩΤΙΚΑ ΣΤΟΙΧΕΙΑ ΓΙΑ ΤΗ ΔΙΕΥΘΥΝΣΗ</b>	<b>ΕΙΔΙΚΟΤΗΤΑ</b>	<b>ΕΡΓΑΣΙΑΚΗ ΣΧΕΣΗ</b>				
		<b>ΜΟΝΙΜΟΣ</b>	<b>ΙΔΑΧ</b>	<b>ΙΔΟΧ</b>	<b>ΣΥΝΟΛΟ ΑΤΟΜΩΝ ΑΝΑ ΕΙΔΙΚΟΤΗΤΑ</b>	
	ΠΕ	6	1	2	9	
	ΤΕ	3			3	
	ΔΕ		1		1	
	<b>ΣΥΝΟΛΟ ΑΝΑ ΕΡΓΑΣΙΑΚΗ ΣΧΕΣΗ</b>	<b>9</b>	<b>2</b>	<b>2</b>	<b>13</b>	
<b>ΑΝΑΛΥΤΙΚΑ ΑΝΑ ΤΜΗΜΑ</b>						
<b>ΣΥΓΚΕΝΤΡΩΤΙΚΑ ΣΤΟΙΧΕΙΑ ΑΝΑ ΤΜΗΜΑ ΤΗΣ ΔΙΕΥΘΥΝΣΗΣ</b>	<b>ΕΙΔΙΚΟΤΗΤΑ</b>	<b>ΕΡΓΑΣΙΑΚΗ ΣΧΕΣΗ</b>				
		<b>ΜΟΝΙΜΟΣ</b>	<b>ΙΔΑΧ</b>	<b>ΙΔΟΧ</b>	<b>ΣΥΝΟΛΟ</b>	
	<b>1. ΤΜΗΜΑ ΠΡΟΓΡΑΜΜΑΤΙΣΜΟΥ, ΠΟΙΟΤΗΤΑΣ &amp; ΟΡΓΑΝΩΣΗΣ</b>					
	ΠΕ6 ΑΓΡΟΝΟΜΩΝ ΤΟΠΟΓΡΑΦΩΝ ΜΗΧΑΝΙΚΩΝ	1			1	
	ΠΕ4 ΑΡΧΙΤΕΚΤΟΝΩΝ ΜΗΧΑΝΙΚΩΝ	1			1	
	ΠΕ9 ΓΕΩΠΟΝΩΝ	1			1	
	ΠΕ1 ΔΙΟΙΚΗΤΙΚΩΝ	1		1	2	
	ΠΕ17 ΜΗΧΑΝΙΚΩΝ ΠΑΡΑΓΩΓΗΣ & ΔΙΟΙΚΗΣΗΣ	1		1	2	
	<b>ΣΥΝΟΛΟ ΠΕ</b>	<b>5</b>		<b>2</b>	<b>7</b>	
	<b>ΣΥΝΟΛΟ ΤΜΗΜΑΤΟΣ 1</b>	<b>5</b>		<b>2</b>	<b>7</b>	
	<b>2. ΤΜΗΜΑ ΤΕΧΝΟΛΟΓΙΩΝ, ΠΛΗΡΟΦΟΡΙΚΗΣ &amp; ΕΠΙΚΟΙΝΩΝΙΩΝ (ΤΠΕ)</b>					
	ΠΕ11 ΗΛΕΚΤΡΟΝΙΚΩΝ ΥΠΟΛΟΓΙΣΤΩΝ		1		1	
	ΠΕ11 ΠΛΗΡΟΦΟΡΙΚΗΣ & ΕΠΙΣΤΗΜΗΣ ΤΩΝ ΥΠΟΛΟΓΙΣΤΩΝ	1			1	
	<b>ΣΥΝΟΛΟ ΠΕ</b>	<b>1</b>	<b>1</b>		<b>2</b>	
	ΤΕ19 ΠΛΗΡΟΦΟΡΙΚΗΣ	3			3	
	<b>ΣΥΝΟΛΟ ΤΕ</b>	<b>3</b>			<b>3</b>	
	ΔΕ ΔΙΟΙΚΗΤΙΚΟΣ		1		1	
	<b>ΣΥΝΟΛΟ ΔΕ</b>		<b>1</b>		<b>1</b>	
	<b>ΣΥΝΟΛΟ ΤΜΗΜΑΤΟΣ 2</b>	<b>4</b>	<b>2</b>	<b>-</b>	<b>6</b>	
	<b>ΣΥΝΟΛΟ ΤΜΗΜΑΤΩΝ</b>	<b>9</b>	<b>2</b>	<b>2</b>	<b>13</b>	

### 3.2.2 ΔΙΕΥΘΥΝΣΗ ΤΟΠΙΚΗΣ ΟΙΚΟΝΟΜΙΚΗΣ ΑΝΑΠΤΥΞΗΣ

Η Διεύθυνση Τοπικής Οικονομικής Ανάπτυξης αποτελείται από τρία τμήματα το Τμήμα Αγροτικής Οικονομίας και Ανάπτυξης, το Τμήμα Αδειοδοτήσεων και Ρύθμισης Εμπορικών Δραστηριοτήτων και το Τμήμα Τουρισμού.

Οι αρμοδιότητες των τμημάτων, καθώς και η στοχοθεσία εργασιών για το 2013 περιγράφονται στους παρακάτω πίνακες:

**Πίνακας 15 Λειτουργίες Διεύθυνσης Τοπικής Οικονομικής Ανάπτυξης**

Περιγραφή Αρμοδιοτήτων Τμήματος Αγροτικής Οικονομίας και Ανάπτυξης	Μέτρηση Εργασιών	Μονάδα Μέτρησης Εργασιών	Στόχος Εργασιών Έτους 2013
Μεριμνά για την ανάπτυξη, προστασία, εκτίμηση και παρακολούθηση του μεγέθους της φυτικής και ζωικής παραγωγής, των τιμών των γεωργικών προϊόντων και την πορεία των αγορών αυτών, καθώς και τη διατήρηση του γεωργικού, του κτηνοτροφικού και του αλιευτικού πληθυσμού στις εστίες του.	Οικονομικές ενισχύσεις (κοινοτικά προγράμματα) στη φυτική και ζωική παραγωγή.	Αριθμός	NEA APM.
Εισηγείται για την χορήγηση, ανανέωση, ανάκληση ή μεταβίβαση αδειών λειτουργίας καταστημάτων λιανικής πώλησης αγροτικών & κτηνιατρικών φαρμακευτικών προϊόντων.	Έκδοση αποφάσεων.	Αριθμός	7
Πρωθεί προγράμματα εγκατάστασης νέων αγροτών και μεριμνά για τη σύνδεση αγροτικής παραγωγής και τουριστικής ανάπτυξης, σε συνεργασία με το Τμήμα Τουρισμού.	Χορήγηση βεβαιώσεων για α) αγροτικά αυτοκίνητα β) αγροτικές αποθήκες.	Αριθμός	NEA APM.
	Ημερίδες ενημέρωσης του αγροτικού κόσμου για θέματα που αφορούν τη φυτική και τη ζωική παραγωγή.	Αριθμός	2
	Διοργάνωση εκθέσεων - εκδηλώσεων που αφορούν τον πρωτογενή τομέα.	Αριθμός	3
Συνεργάζεται με την Τεχνική υπηρεσία για τη μελέτη και εκτέλεση έργων τεχνικής υποδομής, τοπικής σημασίας, που αφορούν στη γεωργία, στην κτηνοτροφία και στην αλιεία.	Έργα τεχνικής υποδομής, τοπικής σημασίας, που αφορούν την γεωργία (π.χ. εγγειοβελτιωτικά έργα), την κτηνοτροφία (π.χ. έργα βελτίωσης βοσκοτόπων) και αλιεία	Αριθμός	NEA APM.
	Έκδοση δελτίων τύπου.	Αριθμός	18

<p>Ασκήν εποπτεία επί των Τοπικών Οργανισμών Εγγείων Βελτιώσεων (Τ.Ο.Ε.Β.), των Προσωρινών Διοικουσών Επιτροπών (Π.Δ.Ε.) και των Τοπικών Επιτροπών Άρδευσης (Τ.Ε.Α.)</p>	<p>Εποπτεία επί των Τοπικών Οργανισμών Εγγείων Βελτιώσεων (Τ.Ο.Ε.Β.), των Προσωρινών Διοικουσών Επιτροπών (Π.Δ.Ε.) και των Τοπικών Επιτροπών Άρδευσης (Τ.Ε.Α.).</p>	<p>Αριθμός</p>	<p>3</p>
<p>Συνεργάζεται με ιδρύματα έρευνας στους αγροτικής παραγωγής και ενημερώνει τον αγροτικό πληθυσμό για στους βελτιωμένες μεθόδους παραγωγής και οργάνωσης των εκμεταλλεύσεων μέσω εκπαιδευτικών προγραμμάτων.</p>			
<p>Μεριμνά για τη διαχείριση των βοσκοτόπων.</p>			
<p>Μεριμνά για την εφαρμογή και τον έλεγχο του συστήματος αναγνώρισης και καταγραφής του ζωικού κεφαλαίου του Δήμου (ενώτια για την ατομική αναγνώριση των ζώων, ηλεκτρονικές βάσεις δεδομένων, διαβατήρια ζώων, τήρηση ατομικών μητρώων).</p>			
<p>Μεριμνά για τα αδέσποτα ζώα (περισυλλογή, δημιουργία και λειτουργία καταφυγίων κ.λπ.).</p>			
<p>Εισηγείται για την χορήγηση αδειών λειτουργίας καταστημάτων και εγκαταστάσεων που σχετίζονται με το εμπόριο ή την αξιοποίηση ζώων (καταστήματα διατήρησης, εμπορίας και διακίνησης ζώων, καταστήματα πώλησης σκύλων ή γατών, κτηνοπτηνοτροφικές εγκαταστάσεις, αυτοκίνητα που μεταφέρουν ζώα, ζωολογικοί κήποι).</p>	<p>Χορηγήσεις, ανανεώσεις, ανακλήσεις και μεταβιβάσεις αδειών λειτουργίας καταστημάτων α) λειτουργίας καταστημάτων λιανικής πώλησης αγροτικών φαρμακευτικών προϊόντων, β) λιανικής πώλησης κτηνιατρικών φαρμακευτικών προϊόντων και γ) εμπορίου ή αξιοποίησης ζώων.</p>	<p>Αριθμός</p>	<p>NEA APM.</p>
	<p>Χορηγήσεις αδειών α) κτηνιατρικού γραφείου για παραγωγικά ζώα, ιδιωτικών κτηνιατρικών προϊόντων και κτηνιατρικών κλινικών β) αποθήκευσης φαρμακευτικών κτηνιατρικών προϊόντων.</p>	<p>Αριθμός</p>	<p>NEA APM.</p>
	<p>Χορηγήσεις αδειών για την ίδρυση και λειτουργία κτηνοπτηνοτροφικών εγκαταστάσεων.</p>	<p>Αριθμός</p>	<p>NEA APM.</p>

	Εφαρμογή προγραμμάτων για την καταπολέμηση λοιμωδών και παρασιτικών νοσημάτων ζώων.	Αριθμός	NEA APM.
Εφαρμόζει, οργανώνει και εποπτεύει την τεχνητή σπερματέγχυση και τον συγχρονισμό του οίστρου των ζώων.	Εφαρμογή τεχνητών σπερματεγχύσεων σε παραγωγικά ζώα.	Αριθμός	NEA APM.
Γνωματεύει για την υγειονομική καταλληλότητα των ζώων, όταν πρόκειται για πλανόδια έκθεση ζώων.	Γνωματεύσεις για την υγειονομική καταλληλότητα ζώων, όταν πρόκειται για πλανόδια έκθεσή στους.	Αριθμός	NEA APM.
Εισηγείται για την χορήγηση άδειας για τη λειτουργία κτηνιατρικού γραφείου για τα παραγωγικά ζώα, ειδικής άδειας για την αποθήκευση φαρμακευτικών κτηνιατρικών προϊόντων και αδειών λειτουργίας ιδιωτικών κτηνιατρείων και κτηνιατρικών κλινικών τα οποία και εποπτεύει.	Δημιουργία και λειτουργία καταφυγίου και κτηνιατρείου αδέσποτων ζώων συντροφιάς.	Αριθμός	1
Εφαρμόζει προγράμματα για την καταπολέμηση λοιμωδών και παρασιτικών νοσημάτων ζώων, σε συνεργασία με την υπηρεσία Δημ. Υγείας για τα νοσήματα που μεταδίδονται και στον άνθρωπο.	Δράσεις - μέτρα ευαισθητοποίησης και αφύπνισης των πολιτών σχετικά με τα αδέσποτα ζώα συντροφιάς.	Αριθμός	6
Επιβάλλει ή αίρει υγειονομικά μέτρα, λόγω εμφάνισης βαριάς επιζωοτίας για την έκδοση πιστοποιητικών στους μεταφορά ζώων.	Εξέταση παραβάσεων που αφορούν διοικητικές κυρώσεις του Ν. 4039/2012.	Αριθμός	NEA APM.
	Αριθμός αιτήσεων κτηνοτρόφων για ενοικίαση κοινοτικών βοσκοτόπων καθώς και κατανομή κοινοτικών βοσκοτόπων.	Αριθμός	105
	Πιστοποιητικά μεταβίβασης και σφαγής παραγωγικών ζώων.	Αριθμός	550
	Κτηνοτροφικές δηλώσεις παραγωγικών ζώων.	Αριθμός	380
	Βεβαιώσεις κατοχής μελισσοσμηνών.	Αριθμός	20
	Αριθμός ενωτίων για την ατομική αναγνώριση των ζώων (καταγραφή ζωικού κεφαλαίου).	Αριθμός	NEA APM.
Διενεργεί στους κατάλληλες δραστηριότητες για την άσκηση εποπτείας και ελέγχου στον τομέα στους αλιείας στην περιοχή δικαιοδοσίας του Δήμου.	Κατασκευή και λειτουργία αλιευτικών καταφυγίων, υποδομών και εξοπλισμών σε λιμένες αλιευτικούς ή λιμένες που εξυπηρετούν αλιευτικά σκάφη.	Αριθμός	NEA APM.



Ερευνά και μελετά κάθε θέμα για την ανάπτυξη στους αλιείας.			
Γνωμοδοτεί για την παραχώρηση, μίσθωση και αναμίσθωση υδάτινων εκτάσεων για την ίδρυση, επέκταση και μετεγκατάσταση μονάδων υδατοκαλλιέργειας εντατικής ή ημιεντατικής μορφής των ιχθυοτρόφων υδάτων, καθώς και για την χορήγηση άδειας ίδρυσης και λειτουργίας στους.	Χορηγήσεις αδειών στον τομέα στους αλιείας στους: α) αλιευτικών σκαφών για τη διενέργεια δοκιμαστικής αλιείας β) ερασιτεχνικής και επαγγελματικής αλιείας γ) στους καταδυτικών συσκευών για τυχόν έρευνες δ) μεταβιβάσεις κυριότητας επαγγελματικής άδειας αλιείας σκάφους ε) αντικαταστάσεις μηχανής αλιευτικού σκάφους και στ) αλιείας γόνου ιχθύων.	Αριθμός	NEA APM.
Συγκεντρώνει και τηρεί στοιχεία των υδατοκαλλιεργειών και στους αλιείας στα εσωτερικά ύδατα καθώς και στοιχεία των πάσης φύσεως αλιευτικών εκμεταλλεύσεων.	Αριθμός εκδίκασης αλιευτικών προσφυγών.	Αριθμός	NEA APM.
Καταρτίζει μελέτες και συντάσσει έντυπα που αφορούν δραστηριότητες θαλάσσιας αλιείας, υδατοκαλλιεργειών και προστασίας των υδάτινων οικοσυστημάτων και διοργανώνει ενημερωτικές συναντήσεις με αλιείς, υδατοκαλλιεργητές και γενικά εργαζόμενους σε επιχειρήσεις του αλιευτικού τομέα.	Έκτακτες αναστολές αδειών αλιείας.	Αριθμός	NEA APM.
Εισηγείται τη λήψη αποφάσεων για την ανάπτυξη και ρύθμιση ζητημάτων του τομέα στους αλιείας στην περιοχή του Δήμου, σύμφωνα με στους δικαιοδοσίες που δίδονται στο Δήμο με στους ισχύουσες διατάξεις.	Εκτύπωση εκλαϊκευμένων εντύπων που αφορούν δραστηριότητες θαλάσσιας αλιείας.	Αριθμός	NEA APM.
Εισηγείται την χορήγηση αδειών στον τομέα στους αλιείας στην περιοχή του Δήμου, σύμφωνα με στους δικαιοδοσίες που δίδονται στο Δήμο με στους ισχύουσες διατάξεις.			
Αντιμετωπίζει θέματα και εισηγείται μέτρα που αφορούν τη διακίνηση, μεταποίηση, τυποποίηση, συντήρηση και εμπορία των αλιευτικών προϊόντων σε συνεργασία με αρμόδιες υπηρεσίες και φορείς.		Αριθμός	NEA APM.

Περιγραφή Αρμοδιοτήτων Τμήματος Αδειοδοτήσεων και Ρύθμισης Εμπορικών Δραστηριοτήτων	Μέτρηση Εργασιών	Μονάδα Μέτρησης Εργασιών	Στόχος Εργασιών Έτους 2013
Συνεργάζεται με τους αγρότες και τις συνεταιριστικές οργανώσεις για την διερεύνηση και επισήμανση των τεχνικών και οικονομικών προβλημάτων των γεωργικών εκμεταλλεύσεων.		Αριθμός	NEA APM.

Παρέχει τεχνική βοήθεια για την εφαρμογή βελτιωμένων μεθόδων εργασίας, με σκοπό τη βελτίωση στους ποιοτήτων των παραγομένων προϊόντων και τη μείωση κόστους παραγωγής στους.		Αριθμός	NEA APM.
Μεριμνά για την οργάνωση των γεωργικών εκμεταλλεύσεων και την εν γένει αντιμετώπιση των προβλημάτων στα διάφορα στάδια στους παραγωγικής διαδικασίας.		Αριθμός	NEA APM.
Διενεργεί επιτόπιους ελέγχους με σκοπό την υλοποίηση κοινοτικών προγραμμάτων και μεριμνά για την χορήγηση βεβαιώσεων (αγροτικά αυτοκίνητα, αγροτικές αποθήκες, λαϊκές αγορές, εκτίμηση ζημιών κ.λπ.).		Αριθμός	NEA APM.
Διοργανώνει ή/και εποπτεύει εκθέσεις-εκδηλώσεις που αφορούν την ανάπτυξη του πρωτογενή τομέα.		Αριθμός	NEA APM.
Τηρεί στους διαδικασίες λειτουργίας των δημοτικών σφαγείων, μεριμνά για την εξασφάλιση των καταλλήλων συνθηκών υγιεινής στα δημοτικά σφαγεία και για την τήρηση των διαδικασιών και αρχείων καταγραφής των κάθε είδους πληροφοριακών στοιχείων που σχετίζονται με τη λειτουργία των δημοτικών σφαγείων.		Αριθμός	NEA APM.
Μεριμνά - σε συνεργασία με τους συναρμόδιες Δ/νσεις και Τμήματα - για την καθαριότητα των χώρων των σφαγείων καθώς και για τη συντήρηση των κάθε είδους υποδομών και τεχνικών εγκαταστάσεων των σφαγείων.	Εισηγήσεις στους το Δημοτικό Συμβούλιο, την Επιτροπή Ποιότητας Ζωής κλπ για τη ρύθμιση θεμάτων εμπορικής δραστηριότητας που επηρεάζουν στους λειτουργίες και το περιβάλλον στους πόλης και την ποιότητα ζωής των κατοίκων.	Αριθμός	160
A) Μελετά και εισηγείται τη ρύθμιση θεμάτων εμπορικής δραστηριότητας που επηρεάζουν στους λειτουργίες και το περιβάλλον στους πόλης και την ποιότητα ζωής των κατοίκων. Τα θέματα αυτά αφορούν ιδίως:			
1) Τη παρακολούθηση στους εύρυθμης λειτουργίας στους Δημοτικής Αγοράς.			
2) Τον καθορισμό των χώρων και των όρων λειτουργίας των υπαίθριων εμπορικών δραστηριοτήτων (λαϊκές αγορές και εμποροπανηγύρεις).			
3) Τον καθορισμό των χώρων και των όρων για την προσωρινή διαμονή μετακινουμένων πληθυσμιακών ομάδων.			
4) Τον καθορισμό των προδιαγραφών και των όρων στους υπαίθριος διαφήμισης.			
5) Τον προσδιορισμό των ειδικότερων όρων και προϋποθέσεων για την ίδρυση και εγκατάσταση καταστημάτων και επιχειρήσεων, στο βαθμό που επηρεάζουν το περιβάλλον και στους λειτουργίες στους πόλης.			
6) Τον προσδιορισμό των όρων και των ωρών λειτουργίας μουσικής σε καταστήματα.			

7) Τον καθορισμό των ωρών έναρξης και λήξης στους εργασίας των ναυτεργατών και των αρτεργατών.			
8) Τον καθορισμό των χρονικών ορίων λειτουργίας καταστημάτων και επιχειρήσεων.			
9) Τον καθορισμό των ανώτατου αριθμού των αδειών υπαίθριου πλανόδιου εμπορίου και τη συγκρότηση στους Επιτροπής Υπαίθριου Πλανόδιου Εμπορίου.			
10) Την έγκριση στους λειτουργίας Κυριακάτικων Αγορών.			
11) Την έκδοση αποφάσεων για την ίδρυση, τη διάλυση και τον καθορισμό του τρόπου στους εν γένει λειτουργίας Λαϊκών Αγορών, σύμφωνα με την κείμενη νομοθεσία περιλαμβανομένης στους χορήγησης επαγγελματικών και παραγωγικών αδειών καθώς και κάθε άλλου συναφούς αντικειμένου.			
12) Την συγκρότηση Επιτροπών για τον έλεγχο των πωλητών, παραγωγών και επαγγελματιών των λαϊκών αγορών.			
13) Την εφαρμογή στους ισχύουσας νομοθεσίας για τη χορήγηση αδειών εκμετάλλευσης περιπτέρων.			
14) Τη λήψη απόφασης σχετικά με τον καθορισμό των ωρών ανοίγματος, μεσημβρινής διακοπής και κλεισίματος των φαρμακείων και φαρμακαποθηκών, καθώς και τον καθορισμό για κάθε έτος του αριθμού των φαρμακείων που διημερεύουν και διανυκτερεύουν.			
Β) Παρακολουθεί και ελέγχει την εφαρμογή των αποφάσεων των σχετικών με τα προηγούμενα θέματα εμπορικής δραστηριότητας και εισηγείται τη λήψη μέτρων σύμφωνα με στους ισχύουσες διατάξεις.			
Γ) Ελέγχει την τήρηση των διατάξεων που αφορούν τα ζώα συντροφιάς και την τήρηση των διατάξεων στους τουριστικής νομοθεσίας από στους επιχειρήσεις τουριστικού ενδιαφέροντος κατά στους ειδικότερες προβλέψεις του νόμου.			
1) Μεριμνά για την προστασία του καταναλωτή με τη δημιουργία και λειτουργία μηχανισμών ενημέρωσής του (π.χ. με την ίδρυση Γραφείου Ενημέρωσης Καταναλωτή).	Έκδοση Απόφασης Συγκρότησης Επιτροπής Φιλικού Διακανονισμού.	Αριθμός	3
2) Εισηγείται για τη σύσταση στους επιτροπής φιλικού διακανονισμού για την εξώδικη επίλυση των διαφορών ανάμεσα σε προμηθευτές και σε καταναλωτές ή ενώσεις καταναλωτών, τηρεί αρχεία των πορισμάτων στους οικείας επιτροπής καθώς και μητρώο καταναλωτών.	Συνεδριάσεις Επιτροπής Φιλικού Διακανονισμού.	Αριθμός	2
	Διεκπεραίωση καταναλωτικών διαφορών στα πλαίσια στους Εξωδικαστικής Επίλυσής στους.	Αριθμός	7
Α) Εισηγείται την χορήγηση αδειών για την άσκηση εμπορικών και γενικών επιχειρηματικών δραστηριοτήτων. Οι άδειες αυτές αφορούν ιδίως:	Έκδοση αποφάσεων.	Αριθμός	50
	Έκδοση προκηρύξεων	Αριθμός	4
1) Στους άδειες παραγωγών που διαθέτουν τα αγροτικά στους προϊόντα στους σε λαϊκές	Έκδοση αδειών	Αριθμός	422

αγορές.			
2) Την ίδρυση, λειτουργία και εγκατάσταση των καταστημάτων και επιχειρήσεων οι όροι λειτουργίας και εγκατάστασης των οποίων καθορίζονται από την νομοθεσία και στους αντίστοιχους υγειονομικούς κανονισμούς και διατάξεις.	Ανανέωση αδειών	Αριθμός	10
3) Την ίδρυση και λειτουργία καταστημάτων υγειονομικού ενδιαφέροντος (βλ. άρθρο 80 του ΚΔΚ).	Αντικατάσταση αδειών	Αριθμός	39
4) Την εγκατάσταση και λειτουργία κινηματογράφων, θεάτρων και παρεμφερών επιχειρήσεων και τη διενέργεια των προβλεπομένων επιθεωρήσεων.	Έκδοση αποφάσεων σφράγισης	Αριθμός	94
5) Την ίδρυση και λειτουργία παιδοτόπων, και διαφόρων ψυχαγωγικών δραστηριοτήτων (λούνα πάρκ, τσίρκο, πίστες αυτοκινητιδίων, μουσικών συναυλιών και άλλων καλλιτεχνικών εκδηλώσεων, που προβλέπονται από την κείμενη νομοθεσία.	Ανάκληση αποφάσεων σφράγισης	Αριθμός	56
6) Τα τεχνικά ψυχαγωγικά παίγνια και την παροχή υπηρεσιών διαδικτύου.	Ανακλήσεις αδειών	Αριθμός	23
7) Τη λειτουργία μουσικών οργάνων.	Οριστική αφαίρεση αδειών.	Αριθμός	2
8) Την άσκηση υπαίθριου στάσιμου εμπορίου, εμποροπανηγύρεων και υπαίθριων χριστουγεννιάτικων αγορών.	Παραβάσεις, Επιβολή κυρώσεων, Επιβολή προστίμων.	Αριθμός	-
9) Τα ζώηλατα οχήματα.	Έκδοση αδειών ασκήσεως επαγγέλματος.	Αριθμός	10
10) Την εγκατάσταση και χρήση του οικήματος για την άσκηση δραστηριότητας από εκδιδόμενα πρόσωπα.	Συγκρότηση και συνεδριάσεις επιτροπών.	Αριθμός	7
11) Τη διενέργεια διαφήμισης, την τοποθέτηση πλαισίων υπαίθριας διαφήμισης, την τοποθέτηση επιγραφών προσδιορισμού επαγγελματικής δραστηριότητας σε φυσικά και νομικά πρόσωπα, καθώς και την παραχώρηση χώρων για την προβολή δραστηριοτήτων σε νομικά πρόσωπα που επιδιώκουν κοινωφελείς σκοπούς.	Σύνταξη ενημερωτικών εγγράφων.	Αριθμός	3
12) Τη λειτουργία καταστημάτων εκμίσθωσης μοτοποδηλάτων.	Έκδοση βεβαιώσεων στους πολίτες.	Αριθμός	59
13) Την ίδρυση υπεραγορών λιανικού εμπορίου.	Αλληλογραφία με Υπηρεσίες.	Αριθμός	426
14) Την άσκηση υπαίθριου πλανόδιου εμπορίου.	Αλληλογραφία με Υπηρεσίες του Δήμου.	Αριθμός	275
15) Την συμμετοχή σε Κυριακάτικες Αγορές.	Αλληλογραφία με πολίτες.	Αριθμός	307
16) Την άσκηση επαγγέλματος κουρέα, κομμωτή, τεχνίτη περιποίησης χεριών και ποδιών, καθώς και τη συγκρότηση σχετικής εξεταστικής επιτροπής και Πειθαρχικού Συμβουλίου, σε συνεργασία με το Γραφείο Πρόληψης και Προαγωγής στους Δημόσιας Υγείας.	Έκδοση Δελτίων Τύπου.	Αριθμός	20
17) Τη λειτουργία εκθέσεων βιβλίου.	Διαδικασίες πρόσληψης υπαλλήλων πωλητών στους λαϊκές αγορές.	Αριθμός	3

(ιη) Την οργάνωση εκθέσεων (εκτός των Διεθνών), τη ρύθμιση θεμάτων λειτουργίας στους και την εποπτεία αυτών.			
18) Την καταλληλότητα εκθεσιακών χώρων στεγασμένων μόνιμα ή προσωρινά ή υπαίθριων ή μικτών.	Οργάνωση εκθέσεων	Αριθμός	1
Β) Παρακολουθεί και ελέγχει την τήρηση των προϋποθέσεων υπό στους οποίες χορηγούνται οι ανωτέρω άδειες και εισηγείται τη λήψη μέτρων, σύμφωνα με τους ισχύουσες διατάξεις π.χ. ανάκληση άδειας, αφαίρεση άδειας, επιβολή προστίμων.			
Γ) Ελέγχει την εφαρμογή των διατάξεων περί υπαίθριας διαφήμισης, των προδιαγραφών των διαφημιστικών πλαισίων και επιγραφών, προβαίνει στην αφαίρεση των παράνομων υπαίθριων διαφημίσεων και επιγραφών και εισηγείται την επιβολή των προβλεπόμενων προστίμων.	Διαδικασίες διενέργειας διαφήμισης.	Αριθμός	2
Δ) Παρέχει γραμματειακή υποστήριξη στους τη Διεύθυνση Τοπικής Οικονομικής Ανάπτυξης και τα Τμήματά τους.			

Περιγραφή Αρμοδιοτήτων Τμήματος Τουρισμού	Μέτρηση Εργασιών	Μονάδα Μέτρησης Εργασιών	Στόχος Εργασιών Έτους 2013
Τηρεί μητρώα και στοιχεία που αφορούν την υφιστάμενη κατάσταση του τουρισμού στην περιοχή του Δήμου. Σχεδιάζει και εισηγείται προγράμματα δράσεων παρέμβασης του Δήμου για την ανάπτυξη του τουρισμού στην περιοχή και την αναβάθμιση των παρεχομένων τουριστικών υπηρεσιών, σε συνεργασία με τους τουριστικούς και επαγγελματικούς φορείς στους περιοχής. Μεριμνά για το σχεδιασμό και την πραγματοποίηση προγραμμάτων τουριστικής προβολής στους περιοχής του Δήμου. Μεριμνά για την εφαρμογή μηχανισμών ενημέρωσης/πληροφόρησης των επισκεπτών του Δήμου. Μεριμνά για την υποδοχή των επισκεπτών-ομογενών και την εξυπηρέτησή τους με πληροφορίες και συμβουλές σε θέματα που στους αφορούν στην Ελλάδα και το Εξωτερικό. Ενημερώνει στους επισκέπτες, ομογενείς για τα δικαιώματα και στους υποχρεώσεις στους και στους ενέργειες που απαιτούνται για τη διεκπεραίωση των υποθέσεων στους και στους εφοδιάζει με τα απαραίτητα πληροφοριακά στοιχεία και τα διαθέσιμα έντυπα.	Υλοποίηση δράσεων για την ανάπτυξη του εναλλακτικού/φυσιολατρικού τουρισμού. Δημιουργία νέων χώρων στάθμευσης, κατά τη θερινή περίοδο, για την εξυπηρέτηση τουριστικών λεωφορείων και επισκεπτών.	Αριθμός	7
	Δημιουργία νέων χώρων στάθμευσης, κατά τη θερινή περίοδο για την εξυπηρέτηση τουριστικών λεωφορείων και επισκεπτών	Αριθμός	4
Διατηρεί βάση δεδομένων με στοιχεία και ειδησεογραφία από στους ελληνικές κοινότητες του εξωτερικού, καθώς και στοιχεία υπηρεσιών	Συμμετοχή Δήμου σε εκθέσεις στην Ελλάδα και στο εξωτερικό.	Αριθμός	3

και φορέων στην Ελλάδα όπου μπορούν να απευθύνονται οι ομογενείς.	Συνεργασία του Δήμου με φορείς για την προώθηση του τουριστικού προϊόντος του Δήμου.	Αριθμός	1
Τηρεί μητρώα και στοιχεία που αφορούν την υφιστάμενη κατάσταση του τουρισμού στην περιοχή του Δήμου. Σχεδιάζει και εισηγείται προγράμματα δράσεων παρέμβασης του Δήμου για την ανάπτυξη του τουρισμού στην περιοχή και την αναβάθμιση των παρεχομένων τουριστικών υπηρεσιών, σε συνεργασία με στους τουριστικούς και επαγγελματικούς φορείς στους περιοχής. Μεριμνά για το σχεδιασμό και την πραγματοποίηση προγραμμάτων τουριστικής προβολής στους περιοχής του Δήμου. Μεριμνά για την εφαρμογή μηχανισμών ενημέρωσης/πληροφόρησης των επισκεπτών του Δήμου. Μεριμνά για την υποδοχή των επισκεπτών-ομογενών και την εξυπηρέτησή τους με πληροφορίες και συμβουλές σε θέματα που στους αφορούν στην Ελλάδα και το Εξωτερικό. Ενημερώνει στους επισκέπτες, ομογενείς για τα δικαιώματα και στους υποχρεώσεις στους και στους ενέργειες που απαιτούνται για τη διεκπεραίωση των υποθέσεων στους και στους εφοδιάζει με τα απαραίτητα πληροφοριακά στοιχεία και τα διαθέσιμα έντυπα.	Συνεργασία του Δήμου Χανίων με τοπικούς τουριστικούς και ναυτιλιακούς πράκτορες και το Ν. Λιμενικό Ταμείο για τον Τουρισμό Κρουαζιέρας και την προσέλκυση αεροπορικών εταιρειών χαμηλού κόστους στα Χανιά.	Αριθμός	2
Διατηρεί βάση δεδομένων με στοιχεία και ειδησεογραφία από στους ελληνικές κοινότητες του εξωτερικού, καθώς και στοιχεία υπηρεσιών και φορέων στην Ελλάδα όπου μπορούν να απευθύνονται οι ομογενείς.	Διεκπεραίωση διεργασιών για έναρξη δρομολογίων στη Νησίδα στους Σούδας.	Αριθμός	1
	Συλλογή πληροφοριών και επεξεργασία για διανομή στους επισκέπτες.	Αριθμός	140
	Πληροφόρηση επισκεπτών Κρουαζιέρας με παροχή υλικού.	Αριθμός	45
	Πληροφόρηση επισκεπτών με παροχή υλικού στο Γραφείο Τουρισμού στο Δημαρχείο και στα κιόσκια.	Αριθμός	4200
	Εκπαίδευση εθελοντών/συμβασιούχων για τη στελέχωση των σημείων πληροφόρησης	Αριθμός	12
	Συλλογή πληροφοριών και επεξεργασία για επανατύπωση τουριστικών οδηγών (π.χ Rough guide, lonely planet)	Αριθμός	40

	Έκδοση έντυπου και ηλεκτρονικού υλικού για τον Δήμο Χανίων.	Αριθμός	2
	Διευκολύνσεις για δημιουργία τηλεοπτικών εκπομπών ντόπιων και ξένων καναλιών και κινηματογραφήσεων με θέμα την προβολή του Δήμου και διευκόλυνση για παροχή ξενάγησης & φιλοξενίας σε δημοσιογράφους, tour operatos, πρεσβειες κλπ	Αριθμός	600
	Διοργάνωση δράσεων υποδοχής των πρώτων αφίξεων charter και κρουαζιερόπλοιων.	Αριθμός	3
	Τιμητική εκδήλωση επισκεπτών που έχουν έρθει στην πόλη στους πάνω από 25 φορές.	Αριθμός	3
	Γραμματειακή υποστήριξη στην επιτροπή τουριστικής προβολής του Δήμου.	Αριθμός	10

**Πίνακας 16 Αριθμητικά Στοιχεία Προσωπικού Διεύθυνσης Τοπικής Οικονομικής Ανάπτυξης**

<b>ΔΙΕΥΘΥΝΣΗ ΤΟΠΙΚΗΣ ΟΙΚΟΝΟΜΙΚΗΣ ΑΝΑΠΤΥΞΗΣ</b>					
<b>ΣΥΓΚΕΝΤΡΩΤΙΚΑ ΣΤΟΙΧΕΙΑ ΓΙΑ ΤΗ ΔΙΕΥΘΥΝΣΗ</b>	<b>ΕΙΔΙΚΟΤΗΤΑ</b>	<b>ΕΡΓΑΣΙΑΚΗ ΣΧΕΣΗ</b>			
		<b>ΜΟΝΙΜΟΣ</b>	<b>ΙΔΑΧ</b>	<b>ΣΥΝΟΛΟ ΑΤΟΜΩΝ ΑΝΑ ΕΙΔΙΚΟΤΗΤΑ</b>	
	ΠΕ	3		3	
	ΤΕ	2		2	
	ΔΕ	2	1	3	
	<b>ΣΥΝΟΛΟ ΑΝΑ ΕΡΓΑΣΙΑΚΗ ΣΧΕΣΗ</b>	<b>7</b>	<b>1</b>	<b><u>8</u></b>	
<b>ΑΝΑΛΥΤΙΚΑ ΑΝΑ ΤΜΗΜΑ</b>					
<b>ΣΥΓΚΕΝΤΡΩΤΙΚΑ ΣΤΟΙΧΕΙΑ ΑΝΑ ΤΜΗΜΑ ΤΗΣ ΔΙΕΥΘΥΝΣΗΣ</b>	<b>ΕΙΔΙΚΟΤΗΤΑ</b>	<b>ΕΡΓΑΣΙΑΚΗ ΣΧΕΣΗ</b>			
		<b>ΜΟΝΙΜΟΣ</b>	<b>ΙΔΑΧ</b>	<b>ΣΥΝΟΛΟ</b>	
	<b>1. ΤΜΗΜΑ ΑΓΡΟΤΙΚΗΣ ΟΙΚΟΝΟΜΙΑΣ &amp; ΑΝΑΠΤΥΞΗΣ</b>				
	ΠΕ9 ΓΕΩΠΟΝΩΝ	3		3	
	<b>ΣΥΝΟΛΟ ΠΕ</b>	<b>3</b>		<b>3</b>	
	<b><u>ΣΥΝΟΛΟ ΤΜΗΜΑΤΟΣ 1</u></b>	<b>3</b>		<b><u>3</u></b>	
	<b>2. ΤΜΗΜΑ ΑΔΕΙΟΔΟΤΗΣΕΩΝ &amp; ΡΥΘΜΙΣΗΣ ΕΜΠΟΡΙΚΩΝ ΔΡΑΣΤΗΡΙΟΤΗΤΩΝ</b>				
	ΤΕ ΤΕΧΝΟΛΟΓΙΑΣ ΤΡΟΦΙΜΩΝ	1		1	
	<b>ΣΥΝΟΛΟ ΤΕ</b>	<b>1</b>		<b>1</b>	

ΔΕ1 ΔΙΟΙΚΗΤΙΚΩΝ	1	1	2
<b>ΣΥΝΟΛΟ ΔΕ</b>	<b>1</b>	<b>1</b>	<b>2</b>
<b><u>ΣΥΝΟΛΟ ΤΜΗΜΑΤΟΣ 2</u></b>	<b>2</b>	<b>1</b>	<b><u>3</u></b>
<b>3. ΤΜΗΜΑ ΤΟΥΡΙΣΜΟΥ</b>			
ΤΕ2 ΚΟΙΝΩΝΙΚΩΝ ΛΕΙΤΟΥΡΓΩΝ	1		1
<b>ΣΥΝΟΛΟ ΤΕ</b>	<b>1</b>		<b>1</b>
ΔΕ1 ΔΙΟΙΚΗΤΙΚΩΝ	1		1
<b>ΣΥΝΟΛΟ ΔΕ</b>	<b>1</b>		<b>1</b>
<b><u>ΣΥΝΟΛΟ ΤΜΗΜΑΤΟΣ 3</u></b>	<b>2</b>		<b><u>2</u></b>
<b>ΣΥΝΟΛΟ ΤΜΗΜΑΤΩΝ</b>	<b>7</b>	<b>1</b>	<b><u>8</u></b>

### 3.2.3 ΔΙΕΥΘΥΝΣΗ ΥΠΗΡΕΣΙΑΣ ΔΟΜΗΣΗΣ( ΠΟΛΕΟΔΟΜΙΑ)

Η Διεύθυνση Υπηρεσίας Δόμησης (Πολεοδομία) αποτελείται από τρία τμήματα. Το Τμήμα Έκδοσης Οικοδομικών Αδειών, το Τμήμα Πολεοδομικών Εφαρμογών – Διαχείρισης Πράξεων Εφαρμογής/ Αναλογισμού και το Τμήμα Ελέγχου Κατασκευών – Αυθαιρέτων. Οι αρμοδιότητες των τμημάτων, καθώς και η στοχοθεσία εργασιών για το 2013 περιγράφονται στους παρακάτω πίνακες:

**Πίνακας 17 Λειτουργίες Διεύθυνσης Υπηρεσίας Δόμησης (Πολεοδομία)**

Περιγραφή Αρμοδιοτήτων Τμήματος Έκδοσης Οικοδομικών Αδειών	Μέτρηση Εργασιών	Μονάδα Μέτρησης Εργασιών	Στόχος Εργασιών Έτους 2013
Οι αρμοδιότητες του Τμήματος Πληροφοριών - Εξυπηρέτησης Πολιτών και Μηχανοργάνωσης περιληπτικά είναι οι ακόλουθες:			
1. Παραλαμβάνει, ελέγχει την πληρότητα των υποβαλλομένων φακέλων για την έκδοση οικοδομικών αδειών, ελέγχει στους υποβαλλόμενες μελέτες (αρχιτεκτονική, στατική, ηλεκτρομηχανολογικές, παθητική πυροπροστασία, μελέτη ενεργειακής απόδοσης) σύμφωνα με τους ισχύουσες διατάξεις και μετά τον έλεγχο των φορολογικών εκδίδει στους οικοδομικές άδειες.	Αριθμός Νέων Εγκρίσεων Δόμησης	Αριθμός	76
	Αριθμός Νέων Αδειών Δόμησης	Αριθμός	281
2. Ελέγχει στους αρχιτεκτονικές, στατικές, υδραυλικές και ηλεκτρομηχανολογικές μελέτες, τη μελέτη ενεργειακής απόδοσης, τη μελέτη παθητικής πυροπροστασίας και τα σχετικά φορολογικά στοιχεία για την έκδοση ή αναθεώρηση οικοδομικών			



αδειών βιομηχανικών κτιρίων, κατά τους ρυθμίσεις στους σχετικής νομοθεσίας			
3. Αναθεωρεί και ενημερώνει στους οικοδομικές άδειες, εγκρίνει εργασίες μικρής κλίμακας, άδειες περιτοίχισης, κατεδάφισης, κοπής δένδρων, εκσκαφών φωτοβολταϊκών κλπ. Και τηρεί όλα τα απαιτούμενα σχετικά στατιστικά στοιχεία και αρχεία των οικοδομικών αδειών.	Αριθμός παρατάσεων αναθεωρήσεων αδειών δόμησης	Αριθμός	224
4. Χαρακτηρίζει τα επικίνδυνα κτίσματα και κινεί τη διαδικασία κατεδάφισης των επικινδύνων κτισμάτων, σύμφωνα με τη κείμενη νομοθεσία.	Αριθμός Επικίνδυνων - Ετοιμόρροπων Κτισμάτων	Αριθμός	5
5. Εκδίδει βεβαιώσεις για επιτρεπόμενες στους γης	Αριθμός Χρήσεων Γης	Αριθμός	65

Περιγραφή Αρμοδιοτήτων Τμήματος Πολεοδομικών Εφαρμογών - Διαχείρισης Πράξεων Εφαρμογής/ Αναλογισμού	Μέτρηση Εργασιών	Μονάδα Μέτρησης Εργασιών	Στόχος Εργασιών ν' Έτους 2013
Οι αρμοδιότητες του Τμήματος Πολεοδομικών Εφαρμογών - Διαχείρισης Πράξεων Εφαρμογής/ Αναλογισμού είναι περιληπτικά οι ακόλουθες:			
1. Παρακολουθεί την εξέλιξη των ρυθμιστικών σχεδίων και των πολεοδομικών μελετών για την επέκταση/τροποποίηση των σχεδίων πόλεων στην περιοχή του Δήμου και των άλλων δήμων του νομού (Διοικητική Υπηρεσία)	Αριθμός Ρυθμιστικών και Πολεοδομικών σχεδίων	Αριθμός	4
	Αριθμός τροποποιήσεων Σχεδίων Πόλης των άλλων Δήμων του νομού	Αριθμός	5
2. Μελετά και εισηγείται για στους ανάγκες τροποποιήσεων/ αναθεώρησης των ρυμοτομικών σχεδίων των πόλεων στην περιοχή του Δήμου. Προτείνει στους αλλαγές στους όρους δόμησης.	Αριθμός τροποποιήσεων Σχεδίων Πόλης του Δήμου	Αριθμός	10
3. Εκπονεί, επιβλέπει, ελέγχει μελέτες πράξεων εφαρμογής, πράξεων αναλογισμού, διορθωτικών πράξεων	Αριθμός μελετών (πράξεων εφαρμογής, πράξεων αναλογισμού)	Αριθμός	25
	Αριθμός διορθωτικών πράξεων	Αριθμός	40
4. Ελέγχει την εφαρμογή ρυμοτομικών και πολεοδομικών σχεδίων, σύμφωνα με στους αρμοδιότητες που δίδονται στο Δήμο με στους ισχύουσες διατάξεις.	Αριθμός αιτήσεων	Αριθμός	30
5. Ελέγχει την αρτιότητα και οικοδομησιμότητα όλων των οικοπέδων για τα οποία αιτείται έκδοση οικοδομικής άδειας ή σχετικών βεβαιώσεων.	Αριθμός αιτήσεων έγκρισης δόμησης	Αριθμός	200
	Αριθμός αιτήσεων χορήγησης βεβαιώσεων αρτιότητας/οικοδομησιμό	Αριθμός	70

	-τητας		
6. Διαχειρίζεται στους πράξεις εφαρμογής/αναλογισμού μετά την κύρωση στους ως στους την απαλλοτρίωση των κοινοχρήστων και κοινωφελών χώρων και την διαχείριση εισφορών. Συνεργάζεται με την Διεύθυνση Οικονομικών Υπηρεσιών για την επιβολή και είσπραξη των εισφορών σε χρήμα και τη Νομική Υπηρεσία όταν απαιτείται.	Αριθμός αιτήσεων απαλλοτριώσεων/συμφωνισμών	Αριθμός	60
	Αριθμός αιτήσεων έκδοσης βεβαιώσεων περί εισφορών	Αριθμός	500
7. Εκδίδει βεβαιώσεις περί υποβολής δηλώσεων ιδιοκτησίας	Αριθμός αιτήσεων για βεβαιώσεις ιδιοκτησίας	Αριθμός	200
8. Πραγματοποιεί αυτοψίες σε οικισμούς προ του 23 για έλεγχο θέσης ιδιοκτησίας μέσα στον οικισμό και καθορισμό οικοδομικής γραμμής	Αριθμός αιτήσεων για αυτοψία και έλεγχο θέσης ιδιοκτησίας	Αριθμός	30
9. Καθορίζει στους προσωρινές οριοθετήσεις ρεμάτων	Αριθμός αιτήσεων για καθορισμό θέσης ρέματος	Αριθμός	20
10. Πραγματοποιεί διορθώσεις ορίων οικισμών	Αριθμός αιτήσεων διόρθωσης ορίων οικισμών	Αριθμός	5
11. Πραγματοποιεί καθορισμούς προσωρινών ορίων οικισμών προ του 23	Αριθμός αιτήσεων καθορισμού προσωρινών ορίων οικισμών	Αριθμός	10
12. Έχει την επιμέλεια στους σύνταξης κινηματογραφικών διαγραμμάτων. Συντάσσει τοπογραφικά και ρυμοτομικά διαγράμματα κοινόχρηστων χώρων.			
13. Προγραμματίζει, προωθεί στους απαλλοτριώσεις μετά από καθορισμό αξιολογικών κριτηρίων με βάση στους ανάγκες στους πόλης			5
14. Έχει την αρμοδιότητα ογκομέτρησης των κτιρίων που ρυμοτομούνται και απαλλοτριώνονται. Συντάσσει στους σχετικές εκθέσεις. Τηρεί το σχετικό αρχείο και παρέχει στους απαραίτητες πληροφορίες στους Δημότες.			

Περιγραφή Αρμοδιοτήτων Τμήματος Ελέγχου Κατασκευών - Αυθαιρέτων	Μέτρηση Εργασιών	Μονάδα Μέτρησης Εργασιών	Στόχος Εργασιών Έτους 2013
1. Προβαίνει σε έλεγχο των κατασκευών και αυθαιρέτων ώστε να διαπιστώνεται η εφαρμογή των εγκεκριμένων σχεδίων των αντίστοιχων οικοδομικών αδειών.	Αριθμός πραγματοποιηθέντων ελέγχων-αυτοψιών σε αυθαίρετα κτίσματα	Αριθμός	150

2.Χορηγεί βεβαιώσεις νομιμότητας σύμφωνα με τη κείμενη νομοθεσία (π.χ. κύριας χρήσης κτισμάτων προϋφιστάμενων του 1955, συνδέσεως με δίκτυα κοινής ωφέλειας, κλπ)	Αριθμός Βεβαιώσεων νομιμότητας κτισμάτων	Αριθμός	100
3.Εξετάζει καταγγελίες για αυθαίρετα κτίσματα, διενεργεί αυτοψίες, συντάσσει εκθέσεις αυτοψίας αυθαίρετου και επιβάλλει τα σχετικά πρόστιμα.	Αριθμός καταγγελιών	Αριθμός	100
4.Χορηγεί εγκρίσεις ηλεκτροδότησης σε κτίσματα έπειτα από πόρισμα των ελεγκτών δόμησης	Αριθμός εγκρίσεων ηλεκτροδότησης	Αριθμός	340
5.Ταυτοποιεί υποβληθείσες δηλώσεις με τον 4014/11 και τον 3843/10 με ήδη συνταχθείσες εκθέσεις αυτοψίες για αναστολή προστίμων	Αριθμός ταυτοποιήσεων	Αριθμός	120
6. Ηλεκτροδοτήσεις με τον Ν.4014/11	Αριθμός ηλεκτροδοτήσεων	Αριθμός	30
7.Βεβαιώσεις χώρων κύριας χρήσης με τον 4014/11	Αριθμός βεβαιώσεων	Αριθμός	30
8. Γνωστοποιήσεις εργασιών με τον ΝΟΚ	Αριθμός γνωστοποιήσεων	Αριθμός	34
9. Εγκρίσεις εργασιών επισκευής σύμφωνα με τον 4014/11	Αριθμός εγκρίσεων	Αριθμός	20
10. Εισηγήσεις στο ΣΥΠΟΘΑ σε ενστάσεις που έχουν υποβληθεί έπειτα από σύνταξη αυτοψίας	Αριθμός εισηγήσεων	Αριθμός	60
11. Βεβαιώσεις προστίμων	Βεβαιώσεις προστίμων	Αριθμός	0

**Πίνακας 18 Αριθμητικά Στοιχεία Προσωπικού Διεύθυνσης Υπηρεσίας Δόμησης (Πολεοδομία)**

<b>ΔΙΕΥΘΥΝΣΗ ΥΠΗΡΕΣΙΑΣ ΔΟΜΗΣΗΣ (ΠΟΛΕΟΔΟΜΙΑ)</b>						
<b>ΣΥΓΚΕΝΤΡΩΤΙΚΑ ΣΤΟΙΧΕΙΑ ΓΙΑ ΤΗ ΔΙΕΥΘΥΝΣΗ</b>	<b>ΕΙΔΙΚΟΤΗΤΑ</b>	<b>ΕΡΓΑΣΙΑΚΗ ΣΧΕΣΗ</b>				
		<b>ΜΟΝΙΜΟΣ</b>	<b>ΙΔΑΧ</b>	<b>ΙΔΟΧ</b>	<b>ΣΥΝΟΛΟ ΑΤΟΜΩΝ ΑΝΑ ΕΙΔΙΚΟΤΗΤΑ</b>	
	ΠΕ	18	1	4	23	
	ΤΕ	6			6	
	ΔΕ	7	2		9	
	ΥΕ	1			1	
	<b>ΣΥΝΟΛΟ ΑΝΑ ΕΡΓΑΣΙΑΚΗ ΣΧΕΣΗ</b>	<b>32</b>	<b>3</b>	<b>4</b>	<b>39</b>	
<b>ΑΝΑΛΥΤΙΚΑ ΑΝΑ ΤΜΗΜΑ</b>						
<b>ΣΤΟΙΧΕΙΑ ΑΝΑ ΤΜΗΜΑ ΤΗΣ</b>	<b>ΕΙΔΙΚΟΤΗΤΑ</b>	<b>ΕΡΓΑΣΙΑΚΗ ΣΧΕΣΗ</b>				
		<b>ΜΟΝΙΜΟΣ</b>	<b>ΙΔΑΧ</b>	<b>ΙΔΟΧ</b>	<b>ΣΥΝΟΛΟ</b>	
	<b>1. ΤΜΗΜΑ ΕΚΔΟΣΗΣ ΟΙΚΟΝΟΜΙΚΩΝ ΑΔΕΙΩΝ</b>					
	ΠΕ ΗΛΕΚΤΡΟΛΟΓΟΣ ΜΗΧΑΝΙΚΟΣ		1		1	
	ΠΕ ΜΗΧΑΝΟΛΟΓΟΣ ΜΗΧΑΝΙΚΟΣ			1	1	
ΠΕ3 ΠΟΛΙΤΙΚΩΝ ΜΗΧΑΝΙΚΩΝ	3			3		

ΠΕ4 ΑΡΧΙΤΕΚΤΟΝΩΝ ΜΗΧΑΝΙΚΩΝ	2			2
ΠΕ5 ΗΛΕΚΤΡΟΛΟΓΩΝ ΜΗΧΑΝΙΚΩΝ ΚΑΙ ΜΗΧΑΝΙΚΩΝ ΥΠΟΛΟΓΙΣΤΩΝ	1			1
ΠΕ6 ΑΓΡΟΝΟΜΩΝ ΤΟΠΟΓΡΑΦΩΝ ΜΗΧΑΝΙΚΩΝ	1			1
<b>ΣΥΝΟΛΟ ΠΕ</b>	<b>7</b>	<b>1</b>	<b>1</b>	<b>9</b>
ΤΕ ΕΡΓΟΔΗΓΩΝ	1			1
ΤΕ17 ΔΙΟΙΚΗΤΙΚΩΝ ΛΟΓΙΣΤΩΝ	1			1
<b>ΣΥΝΟΛΟ ΤΕ</b>	<b>2</b>			<b>2</b>
ΔΕ1 ΔΙΟΙΚΗΤΙΚΩΝ	3	2		5
ΔΕ5 ΔΟΜΙΚΩΝ ΕΡΓΩΝ-ΕΡΓΟΔΗΓΩΝ	1			1
ΔΕ30 ΤΕΧΝΙΤΩΝ	1			1
<b>ΣΥΝΟΛΟ ΔΕ</b>	<b>5</b>	<b>2</b>		<b>7</b>
ΥΕ16 ΕΡΓΑΤΩΝ ΚΑΘΑΡΙΟΤΗΤΑΣ ΕΞΩΤΕΡΙΚΩΝ ΧΩΡΩΝ	1			1
<b>ΣΥΝΟΛΟ ΥΕ</b>	<b>1</b>			<b>1</b>
<b><u>ΣΥΝΟΛΟ ΤΜΗΜΑΤΟΣ 1</u></b>	<b>16</b>	<b>3</b>	<b>1</b>	<b><u>19</u></b>
<b>2. ΤΜΗΜΑ ΠΟΛΕΟΔΟΜΙΚΩΝ ΕΦΑΡΜΟΓΩΝ - ΔΙΑΧΕΙΡΙΣΗΣ ΠΡΑΞΕΩΝ ΕΦΑΡΜΟΓΗΣ/ΑΝΑΛΟΓΙΣΜΟΥ</b>				
ΠΕ3 ΠΟΛΙΤΙΚΩΝ ΜΗΧΑΝΙΚΩΝ	2			2
ΠΕ6 ΑΓΡΟΝΟΜΩΝ ΤΟΠΟΓΡΑΦΩΝ ΜΗΧΑΝΙΚΩΝ	6			6
<b>ΣΥΝΟΛΟ ΠΕ</b>	<b>8</b>			<b>8</b>
ΤΕ ΕΡΓΟΔΗΓΩΝ	1			1
<b>ΣΥΝΟΛΟ ΤΕ</b>	<b>1</b>			<b>1</b>
<b><u>ΣΥΝΟΛΟ ΤΜΗΜΑΤΟΣ 2</u></b>	<b>9</b>		<b>-</b>	<b><u>9</u></b>
<b>3. ΤΜΗΜΑ ΕΛΕΓΧΟΥ ΚΑΤΑΣΚΕΥΩΝ - ΑΥΘΑΙΡΕΤΩΝ</b>				
ΠΕ3 ΠΟΛΙΤΙΚΩΝ ΜΗΧΑΝΙΚΩΝ	2		2	4
ΠΕ4 ΑΡΧΙΤΕΚΤΟΝΩΝ ΜΗΧΑΝΙΚΩΝ			1	1
<b>ΣΥΝΟΛΟ ΠΕ</b>	<b>2</b>		<b>3</b>	<b>5</b>
ΤΕ ΠΟΛΙΤΙΚΩΝ ΜΗΧΑΝΙΚΩΝ	1			1
ΤΕ3 ΤΕΧΝΟΛΟΓΩΝ ΠΟΛΙΤΙΚΩΝ ΜΗΧΑΝΙΚΩΝ	2			2
<b>ΣΥΝΟΛΟ ΤΕ</b>	<b>3</b>			<b>3</b>
ΔΕ1 ΔΙΟΙΚΗΤΙΚΩΝ	1			1
ΔΕ38 ΠΡΟΣΩΠΙΚΟΥ Η/Υ_ΑΥΤΟΜΑΤΙΣΜΟΥ Η/Υ_ΧΕΙΡΙΣΤΩΝ Η/Υ	1			1
<b>ΣΥΝΟΛΟ ΔΕ</b>	<b>2</b>			<b>2</b>
<b><u>ΣΥΝΟΛΟ ΤΜΗΜΑΤΟΣ 2</u></b>	<b>7</b>		<b><u>3</u></b>	<b><u>10</u></b>
<b>ΣΥΝΟΛΟ ΤΜΗΜΑΤΩΝ</b>	<b>32</b>	<b>3</b>	<b>4</b>	<b><u>38</u></b>
<b>ΣΥΝ-&gt;ΠΕ4 ΑΡΧΙΤΕΚΤΟΝΩΝ ΜΗΧΑΝΙΚΩΝ: Ένας (1) Μόνιμος Υπάλληλος (Προϊστάμενος)</b>				

### 3.2.4 ΔΙΕΥΘΥΝΣΗ ΠΕΡΙΒΑΛΛΟΝΤΟΣ ΠΡΑΣΙΝΟΥ ΚΑΙ ΚΑΘΑΡΙΟΤΗΤΑΣ

Η Διεύθυνση Περιβάλλοντος Πρασίνου και Καθαριότητας αποτελείται από τρία τμήματα: το Τμήμα Περιβάλλοντος και Πρασίνου, το Τμήμα Σχεδιασμό, Εποπτείας, Καθαριότητας και Ανακύκλωσης, το Τμήμα Αποκομιδής Απορριμμάτων και Καθαριότητας, το Τμήμα Διαχείρισης Επισκευής και Συντήρησης Οχημάτων. Οι

αρμοδιότητες των τμημάτων, καθώς και η στοχοθεσία εργασιών για το 2013 περιγράφονται στους παρακάτω πίνακες:

**Πίνακας 19 Λειτουργίες Διεύθυνσης Περιβάλλοντος Πρασίνου και Καθαριότητας**

Περιγραφή Αρμοδιοτήτων Τμήματος Περιβάλλοντος και Πρασίνου	Μέτρηση Εργασιών	Μονάδα Μέτρησης Εργασιών	Στόχος Εργασιών Έτους 2013
Μελετά, οργανώνει, συντονίζει και γενικά διοικεί συνεργεία για την εκτέλεση κηποτεχνικών εργασιών, συντήρησης, ποτίσματος, φυτοπροστασίας και νέων φυτεύσεων σε χώρους πρασίνου στα διοικητικά όρια του Δήμου της . Αναπτύσσει και καλλιεργεί φυτώρια τόσο σε πειραματικές καλλιέργειες όσο και για την εξασφάλιση του απαιτούμενου φυτικού υλικού σε δενδρύλλια, σπόρους, θάμνους, κ.λπ. Εκπονεί ή αναθέτει σε τρίτους την σύνταξη μελετών κηποτεχνικής φύσεως καθώς της παρακολουθεί και επιβλέπει την εφαρμογή της. Σχεδιάζει, προγραμματίζει, εισηγείται και μεριμνά για την εφαρμογή πολιτικών, προγραμμάτων, δράσεων και μέτρων για την προστασία και αναβάθμιση του περιβάλλοντος στη περιοχή του Δήμου.	Νέα δένδρα που φυτεύτηκαν σε δενδροστοιχίες και συμπληρώματα κενών που βρίσκονται σε προϋπάρχουσες δενδροστοιχίες.	Τεμάχια	500
	Συντήρηση πρασίνου πότισμα	m3	150.000
	Συντήρηση πρασίνου: κλαδέματα δέντρων	Ανθρωπο-ημέρες	500
	Συντήρηση αθλητικού χλοοτάπητα	Στρ.	10
	Συντήρηση πρασίνου: φυτοπροστασία και βιολογική καταπολέμηση	Εφαρμογές σε αριθμό δέντρων Χ αριθμό επεμβάσεων	400x3
	Φυτώριο: παραγωγή και ανάπτυξη φυτωρίων	Τεμάχια	2.000

	Εκδηλώσεις με εθελοντές	Αριθμός	20
--	-------------------------	---------	----

Περιγραφή Αρμοδιοτήτων Τμήματος Σχεδιασμού, Εποπτείας, Καθαριότητας και Ανακύκλωσης	Μέτρηση Εργασιών	Μονάδα Μέτρησης Εργασιών	Στόχος Εργασιών Έτους 2013
Μελετά, σχεδιάζει και εισηγείται την κατάλληλη συγκρότηση και στελέχωση των διαφόρων συνεργείων. Μελετά την οργάνωση και λειτουργία του συστήματος συλλογής και μεταφοράς και μεριμνά για την έκδοση της προβλεπόμενης άδειας συλλογής και μεταφοράς. Μελετά, σχεδιάζει και εισηγείται για τη βελτίωση των συστημάτων και μέσων που είναι κατάλληλα για τη διασφάλιση της αποκομιδής και μεταφοράς των απορριμμάτων και των ανακυκλώσιμων υλικών καθώς και της καθαριότητας των κοινοχρήστων χώρων του Δήμου. Διαμορφώνει τα κατάλληλα προγράμματα για τη διενέργεια των εργασιών καθαριότητας (αποκομιδή απορριμμάτων, ανακυκλώσιμων υλικών, οδοκαθαρισμός, ειδικά συνεργεία κλπ).	τόνοι Χ χιλιόμετρα/ανθρωπομ έρες	Αριθμός	$48.400 * 798.750 / 60.000 = 644.325$

Περιγραφή Αρμοδιοτήτων Τμήματος Αποκομιδής Απορριμμάτων και Καθαριότητας	Μέτρηση Εργασιών	Μονάδα Μέτρησης Εργασιών	Στόχος Εργασιών Έτους 2013

<p>Διαμορφώνει τα αναλυτικά περιοδικά προγράμματα, σύμφωνα με τις κατευθύνσεις του Τμήματος Σχεδιασμού και Εποπτείας Καθαριότητας και Ανακύκλωσης και συγκροτεί τα συνεργεία. Μεριμνά για τον σωστό χειρισμό και την διατήρηση σε καλή κατάσταση των οχημάτων και τεχνικών μέσων που χρησιμοποιούν τα συνεργεία καθαριότητας του Τμήματος. Καταγράφει και συγκεντρώνει καθημερινά στοιχεία για την εκτέλεση των προγραμμάτων αποκομιδής των απορριμμάτων και των ανακυκλούμενων υλικών. Τοποθετεί τους κάδους και τα απορριμματοδοχεία σύμφωνα με τις υποδείξεις του Τμήματος Σχεδιασμού, Εποπτείας Καθαριότητας και Ανακύκλωσης.</p>	<p>τόνοι Χ χιλιόμετρα/ ανθρωποημέρες</p>	<p>Αριθμός</p>	<p>32.400*450.000 /19.000= 767.368,42</p>
---	--	----------------	---

Περιγραφή Αρμοδιοτήτων Τμήματος Διαχείρισης, Επισκευής και Συντήρησης Οχημάτων	Μέτρηση Εργασιών	Μονάδα Μέτρησης Εργασιών	Στόχος Εργασιών Έτους 2013
<p>Μεριμνά για την συντήρηση και επισκευή των οχημάτων του Δήμου. Ελέγχει και παρακολουθεί την κίνηση των οχημάτων του Δήμου και μεριμνά για την έγκαιρη προμήθεια των αναγκαίων ανταλλακτικών και υλικών που απαιτούνται για τις συντηρήσεις των οχημάτων. Διαχειρίζεται την τροφοδοσία όλων των οχημάτων του Δήμου με καύσιμα, αποθηκεύει και φυλάσσει υλικά των υπό εκτέλεση έργων, καθώς και τα αναλώσιμα μικροανταλλακτικά των αυτοκινήτων και των μηχανημάτων του Δήμου</p>	Πετρέλαιο κίνησης	Λίτρα	277.000
	Βενζίνη Αμόλυβδη	Λίτρα	46.000
	Ατυχήματα ελαφρά	Αριθμός	0
	Ατυχήματα σοβαρά	Αριθμός	0
	Δυστυχήματα	Αριθμός	0

**Πίνακας 20 Αριθμητικά Στοιχεία Προσωπικού Διεύθυνσης Περιβάλλοντος Πρασίνου και Καθαριότητας**

<b>ΔΙΕΥΘΥΝΣΗ ΠΕΡΙΒΑΛΛΟΝΤΟΣ, ΠΡΑΣΙΝΟΥ &amp; ΚΑΘΑΡΙΟΤΗΤΑΣ</b>					
<b>ΣΥΓΚΕΝΤΡΩΤΙΚΑ ΣΤΟΙΧΕΙΑ ΓΙΑ ΤΗ ΔΙΕΥΘΥΝΣΗ</b>	<b>ΕΙΔΙΚΟΤΗΤΑ</b>	<b>ΕΡΓΑΣΙΑΚΗ ΣΧΕΣΗ</b>			<b>ΣΥΝΟΛΟ ΑΤΟΜΩΝ ΑΝΑ ΕΙΔΙΚΟΤΗΤΑ</b>
		<b>ΜΟΝΙΜΟΣ</b>	<b>ΙΔΑΧ</b>	<b>ΙΔΟΧ</b>	
	ΠΕ	5			5
	ΤΕ	1	2	1	4
	ΔΕ	33	11	8	52
	ΥΕ	29	24	28	81
	<b>ΣΥΝΟΛΟ ΑΝΑ ΕΡΓΑΣΙΑΚΗ ΣΧΕΣΗ</b>	<b>68</b>	<b>37</b>	<b>37</b>	<b><u>142</u></b>

	ΑΝΑΛΥΤΙΚΑ ΑΝΑ ΤΜΗΜΑ				
	ΕΙΔΙΚΟΤΗΤΑ	ΕΡΓΑΣΙΑΚΗ ΣΧΕΣΗ			
		ΜΟΝΙΜΟΣ	ΙΔΑΧ	ΙΔΟΧ	ΣΥΝΟΛΟ
ΣΥΓΚΕΝΤΡΩΤΙΚΑ ΣΤΟΙΧΕΙΑ ΑΝΑ ΤΜΗΜΑ ΤΗΣ ΔΙΕΥΘΥΝΣΗΣ	<b>1. ΤΜΗΜΑ ΠΕΡΙΒΑΛΛΟΝΤΟΣ &amp; ΠΡΑΣΙΝΟΥ</b>				
	ΠΕ9 ΓΕΩΠΟΝΩΝ	2			2
	ΠΕ14 ΔΑΣΟΛΟΓΩΝ	1			1
	<b>ΣΥΝΟΛΟ ΠΕ</b>	<b>3</b>			<b>3</b>
	ΤΕ13 ΤΕΧΝΟΛΟΓΩΝ ΓΕΩΠΟΝΙΑΣ	1	2		3
	<b>ΣΥΝΟΛΟ ΤΕ</b>	<b>1</b>	<b>2</b>		<b>3</b>
	ΔΕ35 ΔΕΝΔΡΟΚΗΠΟΥΡΩΝ Η ΔΕΝΔΡΟΚΟΜΩΝ Η ΚΗΠΟΥΡΩΝ ΑΝΘΟΚΟΜΩΝ	7			7
	<b>ΣΥΝΟΛΟ ΔΕ</b>	<b>7</b>			<b>7</b>
	<b><u>ΣΥΝΟΛΟ ΤΜΗΜΑΤΟΣ 1</u></b>	<b>11</b>	<b>2</b>		<b><u>13</u></b>
	<b>2. ΤΜΗΜΑ ΣΧΕΔΙΑΣΜΟΥ, ΕΠΟΠΤΕΙΑΣ ΚΑΘΑΡΙΟΤΗΤΑΣ &amp; ΑΝΑΚΥΚΛΩΣΗΣ</b>				
	ΔΕ2 ΕΠΟΠΤΩΝ ΚΑΘΑΡΙΟΤΗΤΑΣ	1			1
	ΔΕ28 ΧΕΙΡΙΣΤΗΣ ΜΗΧΑΝΗΜΑΤΩΝ ΕΡΓΩΝ	2	1		3
	ΔΕ29 ΟΔΗΓΩΝ	13	4	2	19
	ΔΕ30 ΤΕΧΝΙΤΩΝ	1			1
	<b>ΣΥΝΟΛΟ ΔΕ</b>	<b>17</b>	<b>5</b>	<b>2</b>	<b>24</b>
	<b><u>ΣΥΝΟΛΟ ΤΜΗΜΑΤΟΣ 2</u></b>	<b>17</b>	<b>5</b>	<b>2</b>	<b><u>24</u></b>
	<b>3. ΤΜΗΜΑ ΑΠΟΚΟΜΙΔΗΣ ΑΠΟΡΡΙΜΜΑΤΩΝ &amp; ΚΑΘΑΡΙΟΤΗΤΑΣ</b>				
	ΔΕ1 ΔΙΟΙΚΗΤΙΚΩΝ	1			1
	ΔΕ ΧΕΙΡΙΣΤΗΣ Η/Υ		1		1
	ΔΕ2 ΕΠΟΠΤΩΝ ΚΑΘΑΡΙΟΤΗΤΑΣ		1		1
	ΤΕ30 ΤΕΧΝΙΤΩΝ ΟΙΚΟΔΟΜΩΝ		1		1
	ΔΕ29 ΟΔΗΓΩΝ ΑΠΟΡΡΙΜΜΑΤΟΦΟΡΩΝ			6	6
	<b>ΣΥΝΟΛΟ ΔΕ</b>	<b>1</b>	<b>3</b>	<b>6</b>	<b>10</b>
	ΥΕ ΕΡΓΑΤΕΣ ΚΑΘΑΡΙΟΤΗΤΑΣ/ ΓΕΝΙΚΩΝ ΚΑΘΗΚΟΝΤΩΝ	28	24	28	80
	ΥΕ2 ΕΠΙΣΤΑΤΩΝ ΚΑΘΑΡΙΟΤΗΤΑΣ	1			1
	<b>ΣΥΝΟΛΟ ΥΕ</b>	<b>29</b>	<b>24</b>	<b>28</b>	<b>81</b>
	<b><u>ΣΥΝΟΛΟ ΤΜΗΜΑΤΟΣ 3</u></b>	<b>30</b>	<b>27</b>	<b>34</b>	<b><u>91</u></b>
	<b>4. ΤΜΗΜΑ ΔΙΑΧΕΙΡΙΣΗΣ, ΕΠΙΣΚΕΥΗΣ &amp; ΣΥΝΤΗΡΗΣΗΣ ΟΧΗΜΑΤΩΝ</b>				
	ΠΕ5 ΜΗΧΑΝΟΛΟΓΩΝ - ΗΛΕΚΤΡΟΛΟΓΩΝ ΜΗΧΑΝΙΚΩΝ	1			1
	<b>ΣΥΝΟΛΟ ΠΕ</b>	<b>1</b>			<b>1</b>
	ΤΕ ΔΙΟΙΚΗΣΗ ΜΟΝΑΔΩΝ ΤΟΠΙΚΗΣ ΑΥΤΟΔΙΟΙΚΗΣΗΣ			1	1
	<b>ΣΥΝΟΛΟ ΤΕ</b>			<b>1</b>	<b>1</b>
	ΔΕ ΔΙΟΙΚΗΤΙΚΟΣ		1		1
	ΔΕ27 ΗΛΕΚΤΡΟΤΕΧΝΙΤΩΝ ΑΥΤΟΚΙΝΗΤΩΝ	1			1
	ΔΕ26 ΜΗΧΑΝΟΤΕΧΝΙΤΩΝ ΑΥΤΟΚΙΝΗΤΩΝ	3			3
	ΔΕ29 ΟΔΗΓΩΝ	4	1		5
	ΔΕ ΤΕΧΝΙΤΗΣ ΟΧΗΜΑΤΩΝ		1		1
	<b>ΣΥΝΟΛΟ ΔΕ</b>	<b>8</b>	<b>3</b>		<b>11</b>
	<b><u>ΣΥΝΟΛΟ ΤΜΗΜΑΤΟΣ 4</u></b>	<b>9</b>	<b>3</b>	<b>1</b>	<b><u>13</u></b>



<b>ΣΥΝΟΛΟ ΤΜΗΜΑΤΩΝ</b>	<b>67</b>	<b>37</b>	<b>37</b>	<b><u>141</u></b>
ΣΥΝ-> 1. ΠΕ1 ΔΙΟΙΚΗΤΙΚΩΝ: Ένας (1) Μόνιμος Υπάλληλος (Διευθυντής)				

### 3.2.5 ΔΙΕΥΘΥΝΣΗ ΚΟΙΝΩΝΙΚΗΣ ΠΡΟΣΤΑΣΙΑΣ, ΠΑΙΔΕΙΑΣ, ΑΘΛΗΤΙΣΜΟΥ ΚΑΙ ΠΟΛΙΤΙΣΜΟΥ

Η Διεύθυνση Κοινωνικής Προστασίας, Παιδείας, Αθλητισμού και Πολιτισμού αποτελείται από το τμήμα κοινωνικής πολιτικής προστασίας ΑΜΕΑ και ισότητας, τμήμα παιδείας και δια βίου μάθησης, τμήμα αθλητισμού και πολιτισμού και το τμήμα βιβλιοθηκών. Οι αρμοδιότητες των τμημάτων, καθώς και η στοχοθεσία εργασιών για το 2013 περιγράφονται στους παρακάτω πίνακες:

#### Πίνακας 21 Λειτουργίες Διεύθυνσης Κοινωνικής Προστασίας και Παιδείας, Αθλητισμού και Πολιτισμού

Περιγραφή Αρμοδιοτήτων Τμήματος Κοινωνικής Πολιτικής, Προστασίας ΑμεΑ και Ισότητας	Μέτρηση Εργασιών	Μονάδα Μέτρησης Εργασιών	Στόχος Εργασιών Έτους 2013
Σχεδιασμός, συντονισμός και παρακολούθηση Κοινωνικών Πολιτικών και προώθηση της Ισότητας-Εθελοντισμού, εφαρμογή προγραμμάτων Κοινωνικής Προστασίας, εξυπηρέτηση ΑΜΕΑ, πρόληψη και προαγωγής της Δημόσιας Υγείας	Ωφελούμενοι - κοινωνική στήριξη	Αριθμός	5000
	Ωφελούμενοι - ψυχολογική υποστήριξη	Αριθμός	40
	Συνεδρίες - κοινωνική στήριξη	Αριθμός	800
	Συνεδρίες - ψυχολογική υποστήριξη	Αριθμός	40
	Ημερίδες/ συνέδρια - συμμετοχή - κοινωνικά θέματα	Αριθμός	20

Περιγραφή Αρμοδιοτήτων Τμήματος Παιδείας και Δια Βίου Μάθησης	Μέτρηση Εργασιών	Μονάδα Μέτρησης Εργασιών	Στόχος Εργασιών Έτους 2013
Σχεδιασμός και μέριμνα για την εφαρμογή πολιτικών, προγραμμάτων και δράσεων υποστήριξης της εκπαίδευσης των μαθητών και της παιδείας των κατοίκων	Εκπαιδευτικές δράσεις	Αριθμός	15
Σχεδιασμός και οργάνωση πολιτιστικών εκδηλώσεων μαθητών	Πολιτιστικές εκδηλώσεις/δράσεις	Αριθμός	10
Σχεδιασμός κι εκτέλεση προγραμμάτων Δια Βίου Μάθησης	Προγράμματα ΔΒΜ για τον γενικό πληθυσμό, σε συνεργασία με τη ΓΓΔΒΜ	Αριθμός	60
	Εξειδικευμένα προγράμματα ΔΒΜ, σε συνεργασία με τη ΓΓΔΒΜ	Αριθμός	20
	Αυτοτελή προγράμματα	Αριθμός	30

	ΔΒΜ του Δήμου Χανίων		
--	----------------------	--	--

Περιγραφή Αρμοδιοτήτων Τμήματος Αθλητισμού και Πολιτισμού	Μέτρηση Εργασιών	Μονάδα Μέτρησης Εργασιών	Στόχος Εργασιών Έτους 2013
Σχεδιασμός πολιτικών, προγραμμάτων και δράσεων για την προώθηση του τοπικού αθλητισμού και την παροχή δυνατοτήτων άθλησης			
Διαχείριση αθλητικών εγκαταστάσεων			
Εφαρμογή προγραμμάτων ενίσχυσης μαζικού αθλητισμού-ειδικού αθλητισμού και η διοργάνωση αθλητικών εκδηλώσεων	Αθλητικές εκδηλώσεις	Αριθμός	40
	Προγράμματα μαζικού αθλητισμού	Αριθμός	9
	Προγράμματα ειδικού αθλητισμού	Αριθμός	2
Κατάρτιση ετήσιου προγράμματος αθλητικών δραστηριοτήτων			
Σχεδιασμός και υλοποίηση πολιτιστικών προγραμμάτων, δράσεων, εκδηλώσεων	Πολιτιστικές εκδηλώσεις/δράσεις	Αριθμός	55
Εισήγηση για την επιχορήγηση ΝΠΙΔ, τα οποία αναπτύσσουν πολιτιστικές δραστηριότητες	Επιχορήγηση ΚΕΠΕΔΗΧ-ΚΑΜ	Ποσό (€)	665.000,00 €
	Επιχορήγηση ΔΟΚΟΙΠΠ	Ποσό (€)	123.000,00 €
	Επιχορήγηση Δημοτική Πινακοθήκη	Ποσό (€)	140.000,00 €
Άρτια λειτουργία της Δημοτικής Φιλαρμονικής			

Περιγραφή Αρμοδιοτήτων Τμήματος Βιβλιοθηκών	Μέτρηση Εργασιών	Μονάδα Μέτρησης Εργασιών	Στόχος Εργασιών Έτους 2013
Τήρηση του εγκεκριμένου από το Δημοτικό Συμβούλιο «Κανονισμού λειτουργίας» Δημοτικής Βιβλιοθήκης			
Λειτουργία Κεντρικής Βιβλιοθήκης και παιδικών-εφηβικών βιβλιοθηκών			
Διαχείριση και συντήρηση σπάνιων συλλογών (κλειστή συλλογή βιβλιοθήκης Ελ. Βενιζέλου)			
Τήρηση, ταξινόμηση, φύλαξη, συντήρηση και δανεισμό στο αναγνωστικό κοινό του υλικού της Δημ.Βιβλιοθήκης	Κίνηση δανεισμού Δημοτικής Βιβλιοθήκης	Αριθμός	19.000
Εμπλουτισμός υλικού Δημοτικής Βιβλιοθήκης	Αγορά νέων βιβλίων-Δημοτική Βιβλιοθήκη	Αριθμός	400

	Αναγνώστες-Χρήστες Δημοτικής Βιβλιοθήκης	Αριθμός	800
Τήρηση, ταξινόμηση, φύλαξη, συντήρηση και δανεισμό στο αναγνωστικό κοινό του υλικού των παιδικών και εφηβικών βιβλιοθηκών	Κίνηση δανεισμού Δημοτικών Εφηβικών-Παιδικών Βιβλιοθηκών	Αριθμός	20.500
	Αναγνώστες-Χρήστες Δημοτικών Εφηβικών-Παιδικών βιβλιοθηκών	Αριθμός	650
Εμπλουτισμός υλικού εφηβικών-παιδικών βιβλιοθηκών	Αγορά νέων βιβλίων Δημοτικών Εφηβικών-Παιδικών βιβλιοθηκών	Αριθμός	500
	Εκδηλώσεις Δημοτικής Βιβλιοθήκης	Αριθμός	8
Οργάνωση εκδηλώσεων και δραστηριοτήτων για παιδιά και εφήβους	Εκδηλώσεις και δραστηριότητες για παιδιά και εφήβους	Αριθμός	50

**Πίνακας 22 Αριθμητικά Στοιχεία Προσωπικού Διεύθυνσης Κοινωνικής Προστασίας και Παιδείας, Αθλητισμού και Πολιτισμού**

<b>ΔΙΕΥΘΥΝΣΗ ΚΟΙΝΩΝΙΚΗΣ ΠΡΟΣΤΑΣΙΑΣ, ΠΑΙΔΕΙΑΣ, ΑΘΛΗΤΙΣΜΟΥ ΚΑΙ ΠΟΛΙΤΙΣΜΟΥ</b>						
<b>ΣΥΓΚΕΝΤΡΩΤΙΚΑ ΣΤΟΙΧΕΙΑ ΓΙΑ ΤΗ ΔΙΕΥΘΥΝΣΗ</b>	<b>ΕΙΔΙΚΟΤΗΤΑ</b>	<b>ΕΡΓΑΣΙΑΚΗ ΣΧΕΣΗ</b>			<b>ΣΥΝΟΛΟ ΑΤΟΜΩΝ ΑΝΑ ΕΙΔΙΚΟΤΗΤΑ</b>	
		<b>ΜΟΝΙΜΟΣ</b>	<b>ΙΔΑΧ</b>	<b>ΑΠΟΣΠΑΣΗ</b>		
		ΠΕ	9			<b>9</b>
		ΤΕ	12	3	1	<b>16</b>
		ΔΕ	14	18		<b>32</b>
		ΥΕ	4	46		<b>50</b>
		<b>ΣΥΝΟΛΟ ΑΝΑ ΕΡΓΑΣΙΑΚΗ ΣΧΕΣΗ</b>	<b>39</b>	<b>67</b>	<b>1</b>	<b><u>107</u></b>
<b>ΑΝΑΛΥΤΙΚΑ ΑΝΑ ΤΜΗΜΑ</b>						
<b>ΣΥΓΚΕΝΤΡΩΤΙΚΑ ΣΤΟΙΧΕΙΑ ΑΝΑ ΤΜΗΜΑ ΤΗΣ ΔΙΕΥΘΥΝΣΗΣ</b>	<b>ΕΙΔΙΚΟΤΗΤΑ</b>	<b>ΕΡΓΑΣΙΑΚΗ ΣΧΕΣΗ</b>			<b>ΣΥΝΟΛΟ</b>	
		<b>ΜΟΝΙΜΟΣ</b>	<b>ΙΔΑΧ</b>	<b>ΑΠΟΣΠΑΣΗ</b>		
	<b>1. ΤΜΗΜΑ ΚΟΙΝΩΝΙΚΗΣ ΠΟΛΙΤΙΚΗΣ, ΠΡΟΣΤΑΣΙΑΣ ΑμεΑ &amp; ΙΣΟΤΗΤΑΣ</b>					
		ΠΕ9 ΓΕΩΠΟΝΩΝ	1			<b>1</b>
		<b>ΣΥΝΟΛΟ ΠΕ</b>	<b>1</b>			<b>1</b>
		ΤΕ17 ΔΙΟΙΚΗΤΙΚΩΝ ΛΟΓΙΣΤΩΝ	1			<b>1</b>
		ΤΕ ΚΟΙΝΩΝΙΚΩΝ ΛΕΙΤΟΥΡΓΩΝ		2		<b>2</b>
		ΤΕ ΝΟΣΗΛΕΥΤΡΙΩΝ			1	<b>1</b>
		<b>ΣΥΝΟΛΟ ΤΕ</b>	<b>1</b>	<b>2</b>	<b>1</b>	<b>4</b>
		ΔΕ1 ΔΙΟΙΚΗΤΙΚΩΝ	3			<b>3</b>
		Δ38 ΠΡΟΣΩΠΙΚΟΥ Η/Υ-ΑΥΤΟΜΑΤΙΣΜΟΥ Η/Υ-ΧΕΙΡΙΣΤΩΝ Η/Υ	2			<b>2</b>
		<b>ΣΥΝΟΛΟ ΔΕ</b>	<b>5</b>			<b>5</b>
		ΥΕ16 ΕΡΓΑΤΩΝ ΓΕΝΙΚΩΝ ΚΑΘΗΚΟΝΤΩΝ	1			<b>1</b>
		<b>ΣΥΝΟΛΟ ΥΕ</b>	<b>1</b>			<b>1</b>

<b><u>ΣΥΝΟΛΟ ΤΜΗΜΑΤΟΣ 1</u></b>	<b>8</b>	<b>2</b>	<b>1</b>	<b><u>11</u></b>
<b>2. ΤΜΗΜΑ ΠΑΙΔΕΙΑΣ ΚΑΙ ΔΙΑ ΒΙΟΥ ΜΑΘΗΣΗΣ</b>				
ΠΕ1 ΔΙΟΙΚΗΤΙΚΩΝ	2			2
<b>ΣΥΝΟΛΟ ΠΕ</b>	<b>2</b>			<b>2</b>
ΤΕ17 ΔΙΟΙΚΗΤΙΚΩΝ ΛΟΓΙΣΤΩΝ	2			2
<b>ΣΥΝΟΛΟ ΤΕ</b>	<b>2</b>			<b>2</b>
ΔΕ1 ΔΙΟΙΚΗΤΙΚΩΝ	2			2
ΔΕ30 ΤΕΧΝΙΤΩΝ	1			1
ΔΕ ΦΥΛΑΚΕΣ ΣΧΟΛΙΚΩΝ ΚΤΙΡΙΩΝ		10		10
<b>ΣΥΝΟΛΟ ΔΕ</b>	<b>3</b>	<b>10</b>		<b>13</b>
ΥΕ ΚΑΘΑΡΙΣΤΩΝ/ΣΤΡΙΩΝ ΣΧΟΛΙΚΩΝ ΜΟΝΑΔΩΝ		43		43
<b>ΣΥΝΟΛΟ ΥΕ</b>		<b>43</b>		<b>43</b>
<b><u>ΣΥΝΟΛΟ ΤΜΗΜΑΤΟΣ 2</u></b>	<b>7</b>	<b>53</b>	<b>-</b>	<b><u>60</u></b>
<b>3. ΤΜΗΜΑ ΑΘΛΗΤΙΣΜΟΥ ΚΑΙ ΠΟΛΙΤΙΣΜΟΥ</b>				
ΠΕ1 ΟΙΚΟΝΟΜΟΛΟΓΩΝ	1			1
ΠΕ10 ΚΑΘΗΓΗΤΩΝ-ΓΥΜΝΑΣΤΩΝ	4			4
<b>ΣΥΝΟΛΟ ΠΕ</b>	<b>5</b>			<b>5</b>
ΤΕ ΤΕΧΝΟΛΟΓΟΙ ΠΟΛΙΤΙΚΟΙ ΜΗΧΑΝΙΚΟΙ		1		1
ΤΕ17 ΔΙΟΙΚΗΤΙΚΩΝ ΛΟΓΙΣΤΩΝ	1			1
<b>ΣΥΝΟΛΟ ΤΕ</b>	<b>1</b>	<b>1</b>		<b>2</b>
ΔΕ ΗΛΕΚΤΡΟΣΥΓΚΟΛΛΗΤΩΝ	1			1
ΔΕ1 ΔΙΟΙΚΗΤΙΚΩΝ	3	1		4
ΔΕ ΜΟΥΣΙΚΩΝ	1	7		8
ΔΕ30 ΤΕΧΝΙΤΩΝ	1			1
<b>ΣΥΝΟΛΟ ΔΕ</b>	<b>6</b>	<b>8</b>		<b>14</b>
ΥΕ16 ΕΡΓΑΤΩΝ ΓΕΝΙΚΩΝ ΚΑΘΗΚΟΝΤΩΝ	3	3		6
<b>ΣΥΝΟΛΟ ΥΕ</b>	<b>3</b>	<b>3</b>		<b>6</b>
<b><u>ΣΥΝΟΛΟ ΤΜΗΜΑΤΟΣ 3</u></b>	<b>15</b>	<b>12</b>	<b>-</b>	<b><u>27</u></b>
<b>4. ΤΜΗΜΑ ΒΙΒΛΙΟΘΗΚΩΝ</b>				
ΠΕ1 ΔΙΟΙΚΗΤΙΚΩΝ	1			1
<b>ΣΥΝΟΛΟ ΠΕ</b>	<b>1</b>			<b>1</b>
ΤΕ1 ΒΙΒΛΙΟΘΗΚΟΝΟΜΩΝ	7			7
<b>ΣΥΝΟΛΟ ΤΕ</b>	<b>7</b>			<b>7</b>
<b><u>ΣΥΝΟΛΟ ΤΜΗΜΑΤΟΣ 4</u></b>	<b>8</b>		<b>-</b>	<b><u>8</u></b>
<b>ΣΥΝΟΛΟ ΔΙΕΥΘΥΝΣΗΣ</b>	<b>38</b>	<b>67</b>	<b>1</b>	<b><u>106</u></b>
<b>ΣΥΝ-&gt; 1. ΤΕ17 ΔΙΟΙΚΗΤΙΚΩΝ ΛΟΓΙΣΤΩΝ: Ένας (1) Μόνιμος Υπάλληλος (Διευθυντής)</b>				

### 3.2.6 ΔΙΕΥΘΥΝΣΗ ΔΙΟΙΚΗΤΙΚΩΝ ΥΠΗΡΕΣΙΩΝ

Η διεύθυνση διοικητικών υπηρεσιών αποτελείται από το τμήμα διοικητικής υποστήριξης, δημοτικής κατάστασης και ανάπτυξης ανθρωπίνου δυναμικού . Οι

αρμοδιότητες των τμημάτων, καθώς και η στοχοθεσία εργασιών για το 2013 περιγράφονται στους παρακάτω πίνακες:

**Πίνακας 23 Λειτουργίες Διεύθυνσης Διοικητικών Υπηρεσιών**

Περιγραφή Αρμοδιοτήτων Τμήματος Διοικητικής Υποστήριξης	Μέτρηση Εργασιών	Μονάδα Μέτρησης Εργασιών	Στόχος Εργασιών Έτους 2013
Παροχή γραμματειακής υποστήριξης προς το Δημοτικό Συμβούλιο, την Εκτελεστική Επιτροπή, την Οικονομική Επιτροπή, την Επιτροπή Ποιότητας Ζωής και Δημοτικών Ενοτήτων και Τοπικών Κοινοτήτων	Αποφάσεις Δ.Σ.	Αριθμός	1.260
	Αποφάσεις Οικονομικής Επιτροπής	Αριθμός	1.100
	Αποφάσεις Εκτελεστικής Επιτροπής	Αριθμός	10
	Αποφάσεις Ποιότητας Ζωής	Αριθμός	180
	Αποφάσεις Δημοτικής Κοινότητας Χανίων	Αριθμός	65
	Αποφάσεις Δημοτικής Κοινότητας Ακρωτηρίου	Αριθμός	45
	Αποφάσεις Δημοτικής Κοινότητας Θερίσου	Αριθμός	21
	Αποφάσεις Δημοτικής Κοινότητας Ν.Κυδωνίας	Αριθμός	25
	Αποφάσεις Δημοτικής Κοινότητας Ελ.Βενιζέλου	Αριθμός	25
	Αποφάσεις Δημοτικής Κοινότητας Σούδας	Αριθμός	72
	Αποφάσεις Τοπικών Κοινοτήτων Ακρωτηρίου	Αριθμός	40
	Αποφάσεις Τοπικών Κοινοτήτων Θερίσου	Αριθμός	7
	Αποφάσεις Τοπικών Κοινοτήτων Ν.Κυδωνίας	Αριθμός	10
	Αποφάσεις Τοπικών Κοινοτήτων Ελ.Βενιζέλου	Αριθμός	10
	Αποφάσεις Τοπικών Κοινοτήτων Κεραμίων	Αριθμός	6
Αποφάσεις Τοπικών Κοινοτήτων Σούδας	Αριθμός	96	

Περιγραφή Αρμοδιοτήτων Τμήματος Διοικητικής Υποστήριξης	Μέτρηση Εργασιών	Μονάδα Μέτρησης Εργασιών	Στόχος Εργασιών Έτους 2013
Πρωτοκόλληση εγγράφων, Διανομή- διεκπεραίωση, Ψηφιοποίηση και αρχειοθέτηση εγγράφων	Πρωτοκόλληση εγγράφων/Ψηφιοποίηση η και αρχειοθέτηση εγγράφων	Αριθμός	115.000
Έκδοση αντιγράφων αποσπασμάτων ληξιαρχικών πράξεων. Καταγραφή ληξιαρχικών γεγονότων	Ληξιαρχικές Πράξεις γεννήσεως/θανάτου/γάμου	Αριθμός	30.000
	Διορθώσεις/	Αριθμός	300

	Μεταβολές στοιχείων ληξιαρχικών πράξεων		
	Δηλώσεις Γεννήσεως	Αριθμός	900
	Δηλώσεις Βαπτίσεων	Αριθμός	1.500
	Δηλώσεις Γάμου	Αριθμός	400
	Δηλώσεις Διαζυγίου	Αριθμός	100
	Δηλώσεις Θανάτου	Αριθμός	250
Διενέργεια και χορήγηση αδειών πολιτικού γάμου	Εκδόσεις Αδειών Πολιτικών Γάμων	Αριθμός	600
	Τελέσεις Πολιτικών Γάμων	Αριθμός	270
Έκδοση πιστοποιητικών Τήρηση - ενημέρωση Μητρώων Δημοτολογίου και Μητρώου Αρρένων	Νέες εγγραφές στο Δημοτολόγιο	Αριθμός	850
	Διαγραφές Δημοτών, μεταδημότευση, γάμος, θάνατος	Αριθμός	1.180
	Νέες εγγραφές αλλοδαπών που αποκτούν την ελληνική ιθαγένεια με πολιτογράφηση	Αριθμός	150
	Συνολικός αριθμός εγγραφών στα Δημοτολόγια	Αριθμός	63.800
	Αριθμός χορηγούμενων πιστοποιητικών οικογενειακής κατάστασης και γέννησης όλων των τύπων	Αριθμός	47.000
Τηρεί Μητρώο Αλλοδαπών			
Παραλαμβάνει αιτήσεις , ελέγχει τα δικαιολογητικά και τα προωθεί στην αρμόδια υπηρεσία της Περιφέρειας για την χορήγηση και ανανέωση αδειών παραμονής αλλοδαπών στην Ελλάδα	Αιτήσεις χορήγησης ανανέωσης αδειών	Αριθμός	3.100
	Επίδοση Αδειών Παραμονής	Αριθμός	2.400

Περιγραφή Αρμοδιοτήτων Τμήματος Ανάπτυξης Ανθρώπινου Δυναμικού	Μέτρηση Εργασιών	Μονάδα Μέτρησης Εργασιών	Στόχος Εργασιών Έτους 2013
Τήρηση διαδικασιών που αφορούν στην πρόσληψη, μισθοδοσία , προαγωγή, τοποθέτηση, μετάταξη, κλπ προσωπικού	Σύνολο Αποφάσεων Δημάρχου	Αριθμός	550
	Έκδοση Προκηρύξεων / Ανακοινώσεων Προσλήψεων	Αριθμός	10
	Αριθμός Προσλαμβανομένων (ΙΔΟΧ)	Αριθμός	115
	Συνταξιοδοτήσεις	Αριθμός	40
	Αποσπάσεις	Αριθμός	15
	Μετατάξεις	Αριθμός	15
	Τακτικό προσωπικό (μον.& ΙΔΑΧ)	Αριθμός	600

	Πρακτική άσκηση φοιτητών	Αριθμός	25
	Επιμόρφωση υπαλλήλων(συμμετοχές σε επιμορφωτικά προγράμματα)	Αριθμός	100
	Υπηρεσιακές μεταβολές προσωπικού	Αριθμός	550
Εφαρμογή κανόνων υγιεινής και ασφάλειας των εργαζομένων	Υποδείξεις /Γνωμοδοτήσεις τεχνικού ασφαλείας & Γιατρού εργασίας	Αριθμός	-

**Πίνακας 24 Αριθμητικά Στοιχεία Προσωπικού Διεύθυνσης Κοινωνικής Διοικητικών Υπηρεσιών**

<b>ΔΙΕΥΘΥΝΣΗ ΔΙΟΙΚΗΤΙΚΩΝ ΥΠΗΡΕΣΙΩΝ</b>							
ΣΥΓΚΕΝΤΡΩΤΙΚΑ ΣΤΟΙΧΕΙΑ ΓΙΑ ΤΗ ΔΙΕΥΘΥΝΣΗ	ΕΙΔΙΚΟΤΗΤΑ	ΕΡΓΑΣΙΑΚΗ ΣΧΕΣΗ				ΣΥΝΟΛΟ ΑΤΟΜΩΝ ΑΝΑ ΕΙΔΙΚΟΤΗΤΑ	
		ΜΟΝΙΜΟΣ	ΙΔΑΧ	ΙΔΟΧ	ΑΠΟΣΠΑΣΗ		
		ΠΕ	11				11
		ΤΕ	3		1		4
		ΔΕ	17	7		1	25
		ΥΕ	6	4			10
	<b>ΣΥΝΟΛΟ ΑΝΑ ΕΡΓΑΣΙΑΚΗ ΣΧΕΣΗ</b>	<b>37</b>	<b>11</b>	<b>1</b>	<b>1</b>	<b>50</b>	
<b>ΑΝΑΛΥΤΙΚΑ ΑΝΑ ΤΜΗΜΑ</b>							
ΣΥΓΚΕΝΤΡΩΤΙΚΑ ΣΤΟΙΧΕΙΑ ΑΝΑ ΤΜΗΜΑ ΤΗΣ ΔΙΕΥΘΥΝΣΗΣ	ΕΙΔΙΚΟΤΗΤΑ	ΕΡΓΑΣΙΑΚΗ ΣΧΕΣΗ				ΣΥΝΟΛΟ	
		ΜΟΝΙΜΟΣ	ΙΔΑΧ	ΙΔΟΧ	ΑΠΟΣΠΑΣΗ		
	<b>1. ΤΜΗΜΑ ΔΙΟΙΚΗΤΙΚΗΣ ΥΠΟΣΤΗΡΙΞΗΣ</b>						
		ΠΕ1 ΔΙΟΙΚΗΤΙΚΩΝ	3				3
		<b>ΣΥΝΟΛΟ ΠΕ</b>	<b>3</b>				<b>3</b>
		ΤΕ17 ΔΙΟΙΚΗΤΙΚΩΝ ΛΟΓΙΣΤΩΝ	2				2
		<b>ΣΥΝΟΛΟ ΤΕ</b>	<b>2</b>				<b>2</b>
		ΔΕ1 ΔΙΟΙΚΗΤΙΚΩΝ	3	1		1	5
		ΔΕ ΧΕΙΡΙΣΤΗΣ Η/Υ		1			1
		ΔΕ38 ΠΡΟΣΩΠΙΚΟΥ Η/Υ-ΑΥΤΟΜΑΤΙΣΜΟΥ Η/Υ-ΧΕΙΡΙΣΤΩΝ Η/Υ	1				1
		ΔΕ30 ΤΕΧΝΙΤΩΝ	1				1
		<b>ΣΥΝΟΛΟ ΔΕ</b>	<b>5</b>	<b>2</b>		<b>1</b>	<b>8</b>
		ΥΕ1 ΚΛΗΤΗΤΡΩΝ	1	1			2
		ΥΕ16 ΕΡΓΑΤΩΝ ΚΑΘΑΡΙΟΤΗΤΑΣ	4	3			7
		ΥΕ2 ΕΠΙΣΤΑΤΩΝ ΚΑΘΑΡΙΟΤΗΤΑΣ	1				1
	<b>ΣΥΝΟΛΟ ΥΕ</b>	<b>6</b>	<b>4</b>			<b>10</b>	

<b>ΣΥΝΟΛΟ ΤΜΗΜΑΤΟΣ 1</b>	<b>16</b>	<b>6</b>		<b>1</b>	<b>23</b>
<b>2. ΤΜΗΜΑ ΔΗΜΟΤΙΚΗΣ ΚΑΤΑΣΤΑΣΗΣ</b>					
ΠΕ1 ΔΙΟΙΚΗΤΙΚΩΝ	2				2
ΠΕ10 ΚΑΘΗΓΗΤΩΝ-ΓΥΜΝΑΣΤΩΝ	1				1
<b>ΣΥΝΟΛΟ ΠΕ</b>	<b>3</b>				<b>3</b>
ΔΕ1 ΔΙΟΙΚΗΤΙΚΩΝ	8	4			12
ΔΕ38 ΠΡΟΣΩΠΙΚΟΥ Η/Υ-ΑΥΤΟΜΑΤΙΣΜΟΥ Η/Υ-ΧΕΙΡΙΣΤΩΝ Η/Υ	2				2
<b>ΣΥΝΟΛΟ ΔΕ</b>	<b>10</b>	<b>4</b>			<b>14</b>
<b>ΣΥΝΟΛΟ ΤΜΗΜΑΤΟΣ 2</b>	<b>13</b>	<b>4</b>	<b>-</b>	<b>-</b>	<b>17</b>
<b>3. ΤΜΗΜΑ ΑΝΑΠΤΥΞΗΣ ΑΝΘΡΩΠΙΝΟΥ ΔΥΝΑΜΙΚΟΥ</b>					
ΠΕ17 ΜΗΧΑΝΙΚΩΝ ΠΑΡΑΓΩΓΗΣ & ΔΙΟΙΚΗΣΗΣ	1				1
ΠΕ1 ΔΙΟΙΚΗΤΙΚΩΝ	3				3
<b>ΣΥΝΟΛΟ ΠΕ</b>	<b>4</b>				<b>4</b>
ΤΕ11 ΕΠΟΠΤΩΝ ΔΗΜΟΣΙΑΣ ΥΓΕΙΑΣ	1				1
ΤΕ ΔΙΟΙΚΗΣΗ ΜΟΝΑΔΩΝ ΤΟΠΙΚΗΣ ΑΥΤΟΔΙΟΙΚΗΣΗΣ			1		1
<b>ΣΥΝΟΛΟ ΤΕ</b>	<b>1</b>		<b>1</b>		<b>2</b>
ΔΕ1 ΔΙΟΙΚΗΤΙΚΩΝ	2	1			3
<b>ΣΥΝΟΛΟ ΔΕ</b>	<b>2</b>	<b>1</b>			<b>3</b>
<b>ΣΥΝΟΛΟ ΤΜΗΜΑΤΟΣ 3</b>	<b>7</b>	<b>1</b>	<b>1</b>	<b>-</b>	<b>9</b>
<b>ΣΥΝΟΛΟ ΔΙΕΥΘΥΝΣΗΣ</b>	<b>36</b>	<b>11</b>	<b>1</b>	<b>1</b>	<b>49</b>
<b>ΣΥΝ-&gt; 1. ΠΕ1 ΔΙΟΙΚΗΤΙΚΩΝ: Ένας (1) Μόνιμος Υπάλληλος (Διευθυντής)</b>					

### 3.2.7 ΔΙΕΥΘΥΝΣΗ ΟΙΚΟΝΟΜΙΚΩΝ ΥΠΗΡΕΣΙΩΝ

Η διεύθυνση οικονομικών υπηρεσιών αποτελείται από το τμήμα εσόδων και περιουσίας, δαπανών, προϋπολογισμού και λογιστηρίου και δημοτικού ταμείου. Οι αρμοδιότητες των τμημάτων, καθώς και η στοχοθεσία εργασιών για το 2013 περιγράφονται στους παρακάτω πίνακες:

**Πίνακας 25 Λειτουργίες Διεύθυνσης Οικονομικών Υπηρεσιών**

Περιγραφή Αρμοδιοτήτων Τμήματος Εσόδων και Περιουσίας	Μέτρηση Εργασιών	Μονάδα Μέτρησης Εργασιών	Στόχος Εργασιών Έτους 2013
Έκδοση και βεβαίωση χρηματικών καταλόγων	Χρηματικοί κατάλογοι	Αριθμός	750
Τέλη εκδιδομένων λογαριασμών και παρεπιδημούντων	Τέλη Εκδιδομένων λογαριασμών και παρεπιδημούντων	Αριθμός	310



Έκδοση Βεβαιωτικών σημειωμάτων	Αριθμός βεβαιωτικών σημειωμάτων/έτος	Αριθμός	10.000
Έκδοση αδειών κοινόχρηστων χώρων	Άδειες κοινόχρηστων χώρων	Αριθμός	310
Αυτοψίες - έλεγχοι	Φύλλα αυτοψιών και ελέγχων	Αριθμός	100
Φύλλα Ελέγχου ηλεκτροδοτούμενων ακινήτων	Φύλλα Ελέγχου ηλεκτροδοτούμενων ακινήτων	Αριθμός	450
Εκμισθώσεις ακινήτων - παρακολούθηση	Ποσοστό αύξησης εσόδων από την αξιοποίηση της Δημοτικής Περιουσίας	%	1%
Παραβάσεις ΚΟΚ	Ποσοστό αύξησης εσόδων	%	40%
Βεβαιώσεις γενικά	Πλήθος εγγράφων	Αριθμός	1800
Έκδοση Δημοτικής Ενημερότητας	Πλήθος βεβαιώσεων	Αριθμός	700
Αποστολή ατομικών ειδοποιήσεων	Πλήθος ειδοποιήσεων	Αριθμός	10.000
Μηνιαία οίκοθεν βεβαίωση εσόδων ανά Κ.Α.	Πλήθος βεβαιώσεων	Αριθμός	830

Περιγραφή Αρμοδιοτήτων Τμήματος Δαπανών	Μέτρηση Εργασιών	Μονάδα Μέτρησης Εργασιών	Στόχος Εργασιών Έτους 2013
Ελέγχει της πιστώσεις που δεσμεύονται και εκδίδει προτάσεις ανάληψης υποχρεώσεις	Προτάσεις ανάληψης υποχρέωσης	Αριθμός	1.500
Συγκέντρωση δικαιολογητικών για δαπάνες καταχώρηση στο πρόγραμμα	Παραστατικά	Αριθμός	8.000
Έκδοση ΧΕΠ και έλεγχος νομιμότητας δικαιολογητικών	ΧΕΠ	Αριθμός	7.000
Είναι υπεύθυνο για την νομιμότητα των δαπανών και μεριμνά για καθετί που αφορά τον έλεγχο με τον πρόεδρο του ελεγκτικού συνεδρίου	Πράξεις επιτρόπου	Αριθμός	50
Σχεδιάζει εκτελεί κάθε προμήθεια και εργασία με τήρηση φακέλων	Πλήθος προμηθειών	Αριθμός	320
Συντάσσει συμφωνητικά και τηρεί αρχεία αυτών	Συμφωνητικά	Αριθμός	210
Αναρτήσεις στο διαδίκτυο	Αναρτήσεις	Αριθμός	530
Έλεγχος αποθηκών	Εισαγωγές - Εξαγωγές	Αριθμός	1.000

Περιγραφή Αρμοδιοτήτων Τμήματος Προϋπολογισμού και Λογιστηρίου	Μέτρηση Εργασιών	Μονάδα Μέτρησης Εργασιών	Στόχος Εργασιών Έτους 2013
Παρακολούθηση εκτέλεσης προϋπολογισμού- Αναμορφώσεις προϋπολογισμού εσόδων-εξόδων.	Εκτελεσθείσες Αναμορφώσεις	Αριθμός	150

Παρακολούθηση έργων - Χρηματοδοτήσεων Δήμου- Οικονομικός έλεγχος -πληρωμή έργων από χρηματοδότηση ΕΣΠΑ,	Φάκελοι έργων πληρωμές στατιστικά	Αριθμός	45
Τήρηση Μητρώου Παγίων	Πλήθος εγγραφών	Αριθμός	9.400
Ενημέρωση-Διαχείριση Ηλεκτρονικής Βάσης Δεδομένων Ακίνητης περιουσίας Δήμου.	Αριότητα στοιχείων	Εγγραφές	490
Τήρηση του συστήματος Λογιστικής απεικόνισης των Οικονομικών Πράξεων του Δήμου(διπλογραφικό) σε συσχέτιση με τη Δημόσια Λογιστική(απλογραφικό).	Αριότητα στοιχείων	Εγγραφές	30.000
Σύνταξη ετήσιου Απολογισμού			
Σύνταξη Οικονομικών Καταστάσεων(Ισολογισμός- Προσάρτημα Ισολογισμού και Αποτελεσμάτων χρήσης)σύμφωνα με το ΠΔ 315/99.			
Διεκπεραίωση φορολογικών υποχρεώσεων Δήμου(και ΝΠΔΔ κατά περίπτωση).Φόρος εισοδήματος ,ΦΠΑ, Δήλωση ακίνητης περιουσίας Ε9,Συγκεντρωτικές Καταστάσεις ΚΕΠΥΟ, λοιποί φόροι, κλπ.....			
Παρακολούθηση εξέλιξης ταμειακών διαθεσίμων -μέριμνα για την εφαρμογή σχετικών αποφάσεων. Παρακολούθηση εκταμίευσης και αποπληρωμής δανείων Δήμου.			
Αποστολή στατιστικών στοιχείων του Δήμου και των ΝΠΔΔ (μηνιαία-τριμηνιαία και ετήσια)στην ΕΕΤΑΑ και ΥΠΕΣ.			

Περιγραφή Αρμοδιοτήτων Τμήματος Δημοτικού Ταμείου	Μέτρηση Εργασιών	Μονάδα Μέτρησης Εργασιών	Στόχος Εργασιών Έτους 2013
Εισπράξεις οίκοθεν	Βεβαιωθέντα Έσοδα / Εισπραχθέντα Έσοδα	%	95
Διενεργεί της πληρωμές των εκκαθαρισμένων εξόδων των πάσης φύσεως υποχρεώσεων του Δήμου και υποχρεώσεων της το προσωπικό με βάση τα Εντάλματα Πληρωμών και μετά από έλεγχο των δικαιολογητικών που ορίζει ο νόμος	Πληρωμές ΧΕΠ	Αριθμός	7.000
Καταγράφει της διενεργούμενες πληρωμές σύμφωνα με της ισχύουσες διαδικασίες και μεριμνά για την απόδοση των	Συναλλαγές με ταμεία ασφάλισης έκδοση ΧΕΠ	Αριθμός	330

κάθε φύσης κρατήσεων υπέρ τρίτων που αντιστοιχούν στα επιμέρους εντάλματα πληρωμής.			
Διενεργεί της εισπράξεις των οφειλών της τον Δήμο και ενημερώνει το λογιστικό σύστημα του Δήμου με της σχετικές ταμειακές εγγραφές	Γραμμάτια εισπραξης	Αριθμός	1.750
Τηρεί της διαδικασίες συναλλαγών με της Τράπεζες για την τοποθέτηση των χρηματικών διαθεσίμων και την διενέργεια εισπράξεων και πληρωμών μέσω επιταγών			
Εισπράξεις βεβαιωτικών καταλόγων	Βεβαιωτικά σημειώματα	Αριθμός	10.000

Περιγραφή Αρμοδιοτήτων Τμήματος Μισθοδοσίας	Μέτρηση Εργασιών	Μονάδα Μέτρησης Εργασιών	Στόχος Εργασιών Έτους 2013
Συγκεντρώνει τα στοιχεία και συντάσσει της μισθολογικές καταστάσεις προσωπικού και αιρετών	Αριθμός Καταστάσεων	Αριθμός	930
Τηρεί τα μισθολογικά μητρώα όλων των εργαζομένων για την Εφορία και εκδίδει βεβαιώσεις αποδοχών	Μητρώα-Βεβαιώσεις	Αριθμός	1.400
Μεριμνά για την ασφάλιση όλων των εργαζομένων το Δήμο, συντάσσει τις ειδικές καταστάσεις για α ασφαλιστικά ταμεία, με τα οποία έχει επαφή και αλληλοενημέρωση.	Ταμεία - Πληρωμές		3.700.000

**Πίνακας 26 Αριθμητικά Στοιχεία Προσωπικού Διεύθυνσης Οικονομικών Υπηρεσιών**

<b>ΔΙΕΥΘΥΝΣΗ ΟΙΚΟΝΟΜΙΚΩΝ ΥΠΗΡΕΣΙΩΝ</b>				
<b>ΣΥΓΚΕΝΤΡΩΤΙΚΑ ΣΤΟΙΧΕΙΑ ΓΙΑ ΤΗ ΔΙΕΥΘΥΝΣΗ</b>	<b>ΕΙΔΙΚΟΤΗΤΑ</b>	<b>ΕΡΓΑΣΙΑΚΗ ΣΧΕΣΗ</b>		
		<b>ΜΟΝΙΜΟΣ</b>	<b>ΙΔΑΧ</b>	<b>ΣΥΝΟΛΟ ΑΤΟΜΩΝ ΑΝΑ ΕΙΔΙΚΟΤΗΤΑ</b>
	ΠΕ	13	1	14
	ΤΕ	13		13
	ΔΕ	8	6	14
	ΥΕ	2	1	3
<b>ΣΥΝΟΛΟ ΑΝΑ ΕΡΓΑΣΙΑΚΗ ΣΧΕΣΗ</b>	<b>36</b>	<b>8</b>	<b>44</b>	
		<b>ΑΝΑΛΥΤΙΚΑ ΑΝΑ ΤΜΗΜΑ</b>		
<b>ΣΤΟΙΧΕΙΑ ΑΝΑ ΤΜΗΜΑ</b>	<b>ΕΙΔΙΚΟΤΗΤΑ</b>	<b>ΕΡΓΑΣΙΑΚΗ ΣΧΕΣΗ</b>		
		<b>ΜΟΝΙΜΟΣ</b>	<b>ΙΔΑΧ</b>	<b>ΣΥΝΟΛΟ</b>
	<b>1. ΤΜΗΜΑ ΕΣΟΔΩΝ &amp; ΠΕΡΙΟΥΣΙΑΣ</b>			
	ΠΕ1 ΔΙΟΙΚΗΤΙΚΩΝ	2		2

ΠΕ1 ΔΙΟΙΚΗΤΙΚΟ ΟΙΚΟΝΟΜΙΚΟ	1		1
ΠΕ1 ΟΙΚΟΝΟΜΟΛΟΓΩΝ	1		1
<b>ΣΥΝΟΛΟ ΠΕ</b>	<b>4</b>		<b>4</b>
ΤΕ17 ΔΙΟΙΚΗΤΙΚΩΝ ΛΟΓΙΣΤΩΝ	2		2
ΤΕ13 ΤΕΧΝΟΛΟΓΙΑΣ ΓΕΩΠΟΝΙΑΣ	1		1
<b>ΣΥΝΟΛΟ ΤΕ</b>	<b>3</b>		<b>3</b>
ΔΕ ΧΕΙΡΙΣΤΗ Η/Υ		1	1
ΔΕ1 ΔΙΟΙΚΗΤΙΚΩΝ	2		2
<b>ΣΥΝΟΛΟ ΔΕ</b>	<b>2</b>	<b>1</b>	<b>3</b>
<b><u>ΣΥΝΟΛΟ ΤΜΗΜΑΤΟΣ 1</u></b>	<b>9</b>	<b>1</b>	<b><u>10</u></b>
<b>2. ΤΜΗΜΑ ΔΑΠΑΝΩΝ</b>			
ΠΕ1 ΔΙΟΙΚΗΤΙΚΟ ΟΙΚΟΝΟΜΙΚΟ	4	1	5
ΠΕ1 ΟΙΚΟΝΟΜΟΛΟΓΩΝ	2		2
<b>ΣΥΝΟΛΟ ΠΕ</b>	<b>6</b>	<b>1</b>	<b>7</b>
ΤΕ17 ΔΙΟΙΚΗΤΙΚΩΝ ΛΟΓΙΣΤΩΝ	3		3
<b>ΣΥΝΟΛΟ ΤΕ</b>	<b>3</b>		<b>3</b>
ΔΕ ΧΕΙΡΙΣΤΗ Η/Υ		1	1
ΔΕ ΠΛΗΡΟΦΟΡΙΚΗ-ΠΡΟΓΡΑΜΜΑΤΙΣΜΟΥ		1	1
<b>ΣΥΝΟΛΟ ΔΕ</b>		<b>2</b>	<b>2</b>
ΥΕ ΕΡΓΑΤΕΣ/ΤΡΙΕΣ ΚΑΘΑΙΡΟΤΗΤΑΣ		1	1
ΥΕ16 ΕΡΓΑΤΩΝ ΓΕΝΙΚΩΝ ΚΑΘΗΚΟΝΤΩΝ	2		2
<b>ΣΥΝΟΛΟ ΥΕ</b>	<b>2</b>	<b>1</b>	<b>3</b>
<b><u>ΣΥΝΟΛΟ ΤΜΗΜΑΤΟΣ 2</u></b>	<b>11</b>	<b>4</b>	<b><u>15</u></b>
<b>3. ΤΜΗΜΑ ΠΡΟΥΠΟΛΟΓΙΣΜΟΥ &amp; ΛΟΓΙΣΤΗΡΙΟΥ</b>			
ΠΕ1 ΟΙΚΟΝΟΜΙΚΟ ΛΟΓΙΣΤΙΚΟ	3		3
<b>ΣΥΝΟΛΟ ΠΕ</b>	<b>3</b>		<b>3</b>
ΤΕ17 ΔΙΟΙΚΗΤΙΚΩΝ ΛΟΓΙΣΤΩΝ	3		3
<b>ΣΥΝΟΛΟ ΤΕ</b>	<b>3</b>		<b>3</b>
<b><u>ΣΥΝΟΛΟ ΤΜΗΜΑΤΟΣ 3</u></b>	<b>6</b>		<b><u>6</u></b>
<b>4. ΤΜΗΜΑ ΔΗΜΟΤΙΚΟΥ ΤΑΜΕΙΟΥ</b>			
ΤΕ17 ΔΙΟΙΚΗΤΙΚΩΝ ΛΟΓΙΣΤΩΝ	1		1
<b>ΣΥΝΟΛΟ ΤΕ</b>	<b>1</b>		<b>1</b>
ΔΕ1 ΔΙΟΙΚΗΤΙΚΩΝ	4	3	7
<b>ΣΥΝΟΛΟ ΔΕ</b>	<b>4</b>	<b>3</b>	<b>7</b>
<b><u>ΣΥΝΟΛΟ ΤΜΗΜΑΤΟΣ 4</u></b>	<b>5</b>	<b>3</b>	<b><u>8</u></b>
<b>5. ΤΜΗΜΑ ΜΙΣΘΟΔΟΣΙΑΣ</b>			
ΤΕ17 ΔΙΟΙΚΗΤΙΚΩΝ ΛΟΓΙΣΤΩΝ	2		2
<b>ΣΥΝΟΛΟ ΤΕ</b>	<b>2</b>		<b>2</b>
ΔΕ1 ΔΙΟΙΚΗΤΙΚΩΝ	2		2
<b>ΣΥΝΟΛΟ ΔΕ</b>	<b>2</b>		<b>2</b>
<b><u>ΣΥΝΟΛΟ ΤΜΗΜΑΤΟΣ 5</u></b>	<b>4</b>		<b><u>4</u></b>
<b>ΣΥΝΟΛΟ ΔΙΕΥΘΥΝΣΗΣ</b>	<b>35</b>	<b>8</b>	<b><u>43</u></b>
<b>ΣΥΝ-&gt; 1. ΤΕ17 ΔΙΟΙΚΗΤΙΚΩΝ ΛΟΓΙΣΤΩΝ: Ένας (1) Μόνιμος Υπάλληλος (Διευθυντής)</b>			

### 3.2.8 ΔΙΕΥΘΥΝΣΗ ΤΕΧΝΙΚΩΝ ΥΠΗΡΕΣΙΩΝ

Η διεύθυνση τεχνικών υπηρεσιών αποτελείται από το μελετών, προγραμμάτων και δημοτικής περιουσίας, τμήμα εκτέλεσης και επίβλεψης τεχνικών έργων, τμήμα προγραμματικής σύμβασης παλιάς πόλης, τμήμα ηλεκτρομηχανολογικών έργων και κυκλοφορίας, τμήμα εγκαταστάσεων και αδειών μεταφορών. Οι αρμοδιότητες των τμημάτων, καθώς και η στοχοθεσία εργασιών για το 2013 περιγράφονται στους παρακάτω πίνακες:

**Πίνακας 27 Λειτουργίες Διεύθυνσης Τεχνικών Υπηρεσιών**

Περιγραφή Αρμοδιοτήτων Τμήματος Μελετών, Προγραμμάτων και Δημοτικής Περιουσίας	Μέτρηση Εργασιών	Μονάδα Μέτρησης Εργασιών	Στόχος Εργασιών Έτους 2013
Σύνταξη και εκπόνηση πάσης φύσεως μελετών	Αριθμός μελετών	Αριθμός	40
Σύνταξη μελετών και προδιαγραφών ανάθεσης έργων σε τρίτους	Προϋπολογισμός μελετών	Αριθμός	3.556.500
Κατάρτιση προδιαγραφών και τήρηση των διαδικασιών ανάθεσης συγκεκριμένων μελετών σε τρίτους	Προϋπολογισμός μελετών	Αριθμός	5.000
Παρακολούθηση της εκπόνησης μελετών από τρίτους και τήρηση της διαδικασίας παραλαβής τους, από ποιοτική και ποσοτική άποψη.	Προϋπολογισμός μελετών	Αριθμός	420.000
Σύνταξη προδιαγραφών για την προμήθεια υλικών / εξοπλισμού	Προϋπολογισμός μελετών	Αριθμός	200.000
Διοικητική εξυπηρέτηση Συμπλήρωση - ολοκλήρωση κτηματολογίου	Αριθμός αιτήσεων	Αριθμός	7.000
	Αριθμός φακέλων	Αριθμός	15
Νομιμοποίηση αυθαιρέτων	Αριθμός	Αριθμός	5
Διοικητική υποστήριξη λοιπών Δήμων	Αριθμός μελετών	Αριθμός	40

Περιγραφή Αρμοδιοτήτων Τμήματος Επιβλέψεων και Εκτέλεσης Τεχνικών Έργων	Μέτρηση Εργασιών	Μονάδα Μέτρησης Εργασιών	Στόχος Εργασιών Έτους 2013
Συγκρότηση και οργάνωση τεχνικών συνεργείων του τμήματος κυρίως για εργασίες συντηρήσεων με αυτεπιστασία.	Σημεία επέμβασης	Αριθμός	5.700

Επίβλεψη εκτέλεσης έργων, με αυτεπιστασία (Νέα έργα - Συντηρήσεις).	Προϋπολογισμός	Αριθμός	200.000
Επίβλεψη εκτέλεσης έργων, που ανατίθενται σε τρίτους.	Προϋπολογισμός έργων / προσωπικό	Αριθμός	10.000.000
Διοικητική υποστήριξη λοιπών Δήμων	Αριθμός έργων	Αριθμός	80

Περιγραφή Αρμοδιοτήτων Τμήματος Προγραμματικής Σύμβασης Παλιάς Πόλης	Μέτρηση Εργασιών	Μονάδα Μέτρησης Εργασιών	Στόχος Εργασιών Έτους 2013
Υλοποίηση του προγράμματος της Προγραμματικής Σύμβασης για την Παλιά Πόλη Χανίων	Αριθμός συνεδριάσεων Κοινής και Ειδικής Επιστημονικής Επιτροπής Προγραμματικής Σύμβασης	Αριθμός	3
Εκπόνηση, ανάθεση παρακολούθηση και συντονισμός τεχνικών μελετών	Αριθμός εκπονούντων τεχνικών μελετών	Αριθμός	3
Επίβλεψη - παρακολούθηση - συντονισμός τεχνικών μελετών και έργων	Αριθμός επιβλέψεων τεχνικών μελετών και έργων	Αριθμός	3
Εκπόνηση-Επίβλεψη - παρακολούθηση - συντονισμός ειδικών επιστημονικών μελετών	Αριθμός εκπονηθέντων ειδικών επιστημονικών μελετών	Αριθμός	2
Διεκπεραίωση διοικητικών πράξεων (αιτήσεων - βεβαιώσεων - αυτοψιών)	Μέσος Χρόνος ανταπόκρισης της υπηρεσίας σε αιτήματα του πολίτη	Ημέρες	2
Εκπόνηση - παρακολούθηση - συντονισμός Ολοκληρωμένων Προγραμμάτων Αστικής Ανάπτυξης στην Παλιά Πόλη	Αριθμός Ολοκληρωμένων Προγραμμάτων Αστικής Ανάπτυξης στην Παλιά Πόλη	Αριθμός	1
Εισηγήσεις στα αρμόδια όργανα για επιμέρους δράσεις, ενέργειες και δραστηριότητες που πρέπει να αναληφθούν για την υλοποίηση της προστασίας και ανάδειξης της Παλιάς Πόλης (Άμεσες ενέργειες ανάλογα με την εκτιμώμενη βαρύτητα και το επείγον του θέματος)			
Χορήγηση επιστημονικών και ιστορικών στοιχείων για την Παλιά Πόλη σε Α.Ε.Ι. & Τ.Ε.Ι.	Αριθμός επιστημονικών και ιστορικών στοιχείων που χορηγήθηκαν για την Παλιά Πόλη	Αυθημερόν	Αυθημερόν
Παρακολούθηση, διαχείριση και συλλογή λειτουργικών δαπανών και λοιπών οικονομικών στοιχείων Προγραμματικής Σύμβασης Παλιάς Πόλης	Συχνότητα παρακολούθησης, διαχείρισης και συλλογής λειτουργικών δαπανών και λοιπών οικονομικών στοιχείων Προγραμματικής Σύμβασης Παλιάς Πόλης	Αριθμός	1 ανά τρίμηνο

Περιγραφή Αρμοδιοτήτων Τμήματος Ηλεκτρομηχανολογικών Έργων	Μέτρηση Εργασιών	Μονάδα Μέτρησης Εργασιών	Στόχος Εργασιών Έτους 2013
--	------------------	--------------------------	----------------------------

και Κυκλοφορίας			
Εκτελεί εργασίες τοποθέτησης νέων φωτιστικών σωμάτων και αντικατάσταση παλαιών στο δίκτυο του δημοτικού φωτισμού οδών και Πλαταιών.	Φωτιστικών σωμάτων που τοποθετήθηκαν	Αριθμός	350
Εκτελεί εργασίες αντικατάστασης λαμπτήρων όλων των φωτιστικών σωμάτων στο δίκτυο του δημοτικού φωτισμού οδών και Πλαταιών αλλά και των δημοτικών κτηρίων.	Αντικατάσταση λαμπτήρων	Αριθμός	3.000
Εκτελεί εργασίες που αφορούν τον έλεγχο, την επισκευή, την προληπτική, την έκτακτη συντήρηση και την εγκατάσταση νέων ιστών φωτισμού. (ιδιοκτησίας Δήμου Χανίων), από τα συνεργεία του Τμήματος.	Φωτιστικοί ιστοί	Αριθμός	150
Εκτελεί εργασίες που αφορούν τον έλεγχο, την επισκευή, την προληπτική και έκτακτη συντήρηση των ηλεκτρολογικών εγκαταστάσεων όλων των κτηρίων που εμπεριέχονται στην δικαιοδοσία του Δήμου της. Δηλαδή δημοτικά καταστήματα, σχολικά συγκροτήματα, αθλητικές εγκαταστάσεις, αποθήκες, κτίρια εκδηλώσεων, βιβλιοθήκες κ.α.	Αριθμός επεμβάσεων	Αριθμός	150
Εκτελεί τις εργασίες που αφορούν την εξασφάλιση ηλεκτρικής ενέργειας από τον τοπικό πάροχο (ΔΕΗ), είτε αφορά νέες παροχές, είτε επαυξήσεις, είτε μετατοπίσεις.	Αριθμός παροχών	Αριθμός	20
Εκτελεί εργασίες που αφορούν τον έλεγχο, την επισκευή, την προληπτική, την έκτακτη συντήρηση και την εγκατάσταση και αποξήλωση του εορταστικού φωτισμού εντός των διοικητικών ορίων του Δήμου της.			
Εκτελεί εργασίες που αφορούν τον έλεγχο, την επισκευή, την προληπτική, την έκτακτη συντήρηση των 56 κόμβων φωτεινής σηματοδότησης που βρίσκονται εντός των διοικητικών ορίων του Δήμου της.	Αριθμός επισκέψεων σε σηματοδοτούμενους κόμβους	Αριθμός	200
Εκτελεί εργασίες που αφορούν τον έλεγχο, την επισκευή, την προληπτική, την έκτακτη συντήρηση των ηλεκτρονικών παρκόμετρων που βρίσκονται εντός των διοικητικών ορίων του Δήμου της.	Ώρες εργασίας	Αριθμός	750

Εκτελεί εργασίες που αφορούν τον έλεγχο, την επισκευή, τον προγραμματισμό, την προληπτική και την έκτακτη συντήρηση, καθώς και την επέκταση δικτύου τηλεπικοινωνιών όλων των Δημοτικών εγκαταστάσεων.	Ώρες εργασίας	Αριθμός	800
Εκτελεί εργασίες που αφορούν τον έλεγχο, την επισκευή, τον προγραμματισμό, την προληπτική και την έκτακτη συντήρηση, καθώς και την επέκταση δικτύου ράδιο-τηλεπικοινωνιών όλων των Δημοτικών εγκαταστάσεων.	Ώρες εργασίας	Αριθμός	100
Εκτελεί εργασίες που αφορούν τη οροσήμανση, με συντήρηση και εγκατάσταση πινακίδων.	Αριθμός πινακίδων του Κ.Ο.Κ. ή πληροφοριακών που συντηρήθηκαν ή τοποθετήθηκαν	Αριθμός	2500
Εκπόνηση μελετών, τεχνικών εκθέσεων, εισηγήσεων κ.α. για τα κυκλοφοριακά θέματα	Αριθμός μελετών, ΤΕ, εισηγήσεων.	Αριθμός	75
Εκδόσεις αδειών διακοπής ή παρεμπόδισης κυκλοφορίας	Αριθμός αδειών	Αριθμός	130
Μελέτη και επίβλεψη εκτέλεσης έργων ή εργασιών του τμήματος, που ανατίθενται σε εργοληπτικές επιχειρήσεις κατόπιν διαγωνισμού	Αριθμός έργων και μελετών	Αριθμός	3
Συμμετοχή με οποιοδήποτε τρόπο σε συνέδρια, ημερίδες, κ.α. εκτός διοικητικών ορίων του Δήμου της.	Αριθμός συμμετοχών	Αριθμός	5
Συμμετοχή με οποιοδήποτε τρόπο σε ευρωπαϊκά προγράμματα	Αριθμός προγραμμάτων	Αριθμός	4
Συμμετοχή με οποιοδήποτε τρόπο σε πολιτιστικές εκδηλώσεις (μικροφωνική, ηχητική κάλυψη, ηλεκτροδότηση.	Αριθμός εκδηλώσεων	Αριθμός	30
Συνδρομή των γερανοφόρων και των χειριστών της Υπηρεσίας σε εργασίες εκτός Τμήματος.	Αριθμός επεμβάσεων	Αριθμός	30
Συνεργασία με το τμήμα προμηθειών για την έγκαιρη προμήθεια των υλικών των έργων. Εκπόνηση μελετών προμήθειας, τεχνικές εκθέσεις, προϋπολογισμοί.	Ενεργοποίηση κωδικών προϋπολογισμού	Αριθμός	20

Περιγραφή Αρμοδιοτήτων Τμήματος Εγκαταστάσεων και Αδειών Μεταφορών	Μέτρηση Εργασιών	Μονάδα Μέτρησης Εργασιών	Στόχος Εργασιών Έτους 2013
Ρυθμίζει θέματα που αφορούν την εγκατάσταση, λειτουργία και στη συντήρηση ανελκυστήρων, καθώς και στη χορήγηση των σχετικών τεχνικών επαγγελματικών αδειών, σύμφωνα με της διατάξεις της σχετικής νομοθεσίας.			
Μεριμνά για την αδειοδότηση επιχειρήσεων και επαγγελματιών στον τομέα των μεταφορών.	Αριθμός αδειοδοτήσεων	Αριθμός	-



Χορηγεί της άδειες εγκατάστασης και λειτουργίας στεγνοκαθαριστηρίων, πλυντηρίων ρούχων, σιδηρωτηρίων ρούχων και ταπητοκαθαριστηρίων, φωτοβόλων σωλήνων, φωτεινών επιγραφών και ηλεκτροκίνητων ανυψωτικών μηχανημάτων και ελέγχει τη λειτουργία της.	Άδειες εγκατάστασης και λειτουργίας	Αριθμός	-
---	-------------------------------------	---------	---

**Πίνακας 28 Αριθμητικά Στοιχεία Προσωπικού Διεύθυνσης Τεχνικών Υπηρεσιών**

<b>ΔΙΕΥΘΥΝΣΗ ΤΕΧΝΙΚΩΝ ΥΠΗΡΕΣΙΩΝ</b>						
<b>ΣΥΓΚΕΝΤΡΩΤΙΚΑ ΣΤΟΙΧΕΙΑ ΓΙΑ ΤΗ ΔΙΕΥΘΥΝΣΗ</b>	<b>ΕΙΔΙΚΟΤΗΤΑ</b>	<b>ΕΡΓΑΣΙΑΚΗ ΣΧΕΣΗ</b>			<b>ΣΥΝΟΛΟ ΑΤΟΜΩΝ ΑΝΑ ΕΙΔΙΚΟΤΗΤΑ</b>	
		<b>ΜΟΝΙΜΟΣ</b>	<b>ΙΔΑΧ</b>	<b>ΙΔΟΧ</b>		
		ΠΕ	26	3	3	<b>32</b>
		ΤΕ	12	2	1	<b>15</b>
		ΔΕ	30	19	1	<b>50</b>
		ΥΕ	7	6		<b>13</b>
	<b>ΣΥΝΟΛΟ ΑΝΑ ΕΡΓΑΣΙΑΚΗ ΣΧΕΣΗ</b>	<b>75</b>	<b>30</b>	<b>5</b>	<b><u>110</u></b>	
<b>ΑΝΑΛΥΤΙΚΑ ΑΝΑ ΤΜΗΜΑ</b>						
<b>ΣΥΓΚΕΝΤΡΩΤΙΚΑ ΣΤΟΙΧΕΙΑ ΑΝΑ ΤΜΗΜΑ ΤΗΣ ΔΙΕΥΘΥΝΣΗΣ</b>	<b>ΕΙΔΙΚΟΤΗΤΑ</b>	<b>ΕΡΓΑΣΙΑΚΗ ΣΧΕΣΗ</b>			<b>ΣΥΝΟΛΟ</b>	
		<b>ΜΟΝΙΜΟΣ</b>	<b>ΙΔΑΧ</b>	<b>ΙΔΟΧ</b>		
	<b>1. ΤΜΗΜΑ ΜΕΛΕΤΩΝ, ΠΡΟΓΡΑΜΜΑΤΩΝ &amp; ΔΗΜΟΤΙΚΗΣ ΠΕΡΙΟΥΣΙΑΣ</b>					
		ΠΕ6 ΑΓΡΟΝΟΜΩΝ, ΤΟΠΟΓΡΑΦΩΝ ΜΗΧΑΝΙΚΩΝ	2	1	1	4
		ΠΕ4 ΑΡΧΙΤΕΚΤΟΝΩΝ ΜΗΧΑΝΙΚΩΝ	4			4
		ΠΕ5 ΜΗΧΑΝΟΛΟΓΩΝ - ΗΛΕΚΤΡΟΛΟΓΩΝ ΜΗΧΑΝΙΚΩΝ	1		1	2
		ΠΕ ΜΗΧΑΝΙΚΩΝ ΟΡΥΚΤΩΝ ΠΟΡΩΝ	1			1
		ΠΕ ΜΗΧΑΝΙΚΟΣ ΠΕΡΙΒΑΛΛΟΝΤΟΣ			1	1
		ΠΕ3 ΠΟΛΙΤΙΚΩΝ ΜΗΧΑΝΙΚΩΝ	5			5
		<b>ΣΥΝΟΛΟ ΠΕ</b>	<b>13</b>	<b>1</b>	<b>3</b>	<b>17</b>
		ΤΕ ΔΙΑΚΟΣΜΗΤΩΝ ΣΧΕΔΙΑΣΤΩΝ	1			
		ΤΕ3 ΤΕΧΝΟΛΟΓΩΝ ΠΟΛΙΤΙΚΩΝ ΜΗΧΑΝΙΚΩΝ	4	1		
		<b>ΣΥΝΟΛΟ ΤΕ</b>	<b>5</b>	<b>1</b>		<b>6</b>
		ΔΕ1 ΔΙΟΙΚΗΤΙΚΩΝ	1			1
		<b>ΣΥΝΟΛΟ ΔΕ</b>	<b>1</b>			<b>1</b>
		<b><u>ΣΥΝΟΛΟ ΤΜΗΜΑΤΟΣ 1</u></b>	<b>19</b>	<b>2</b>	<b>3</b>	<b><u>24</u></b>
	<b>2. ΤΜΗΜΑ ΕΠΙΒΛΕΨΕΩΝ &amp; ΕΚΤΕΛΕΣΗΣ ΤΕΧΝΙΚΩΝ ΕΡΓΩΝ</b>					
		ΠΕ3 ΠΟΛΙΤΙΚΩΝ ΜΗΧΑΝΙΚΩΝ	8			8
		ΠΕ5 ΜΗΧΑΝΟΛΟΓΩΝ - ΗΛΕΚΤΡΟΛΟΓΩΝ ΜΗΧΑΝΙΚΩΝ	1			1

<b>ΣΥΝΟΛΟ ΠΕ</b>	<b>9</b>			<b>9</b>
ΤΕ3 ΤΕΧΝΟΛΟΓΩΝ ΠΟΛΙΤΙΚΩΝ ΜΗΧΑΝΙΚΩΝ	3		1	4
ΤΕ ΕΡΓΟΔΗΓΩΝ	2			2
ΤΕ5 ΤΕΧΝΟΛΟΓΩΝ ΤΟΠΟΓΡΑΦΩΝ ΜΗΧΑΝΙΚΩΝ	1			1
<b>ΣΥΝΟΛΟ ΤΕ</b>	<b>6</b>		<b>1</b>	<b>7</b>
ΔΕ ΔΙΟΙΚΗΤΙΚΟΣ		1		1
ΔΕ5 ΔΟΜΙΚΩΝ ΕΡΓΩΝ-ΕΡΓΟΔΗΓΟΙ	2	1		3
ΔΕ29 ΟΔΗΓΩΝ	3			3
ΔΕ ΣΙΔΗΡΟΥΡΓΟΣ (ΤΕΧΝΙΤΗΣ)		2		2
ΔΕ ΤΕΧΝΙΤΗΣ	13	4		17
ΔΕ ΤΕΧΝΙΤΗΣ ΕΡΓΩΝ		1		1
ΔΕ30 ΤΕΧΝΙΤΗΣ ΥΔΡΑΥΛΙΚΟΣ	1			1
ΔΕ ΤΕΧΝΙΤΩΝ ΞΥΛΟΥΡΓΩΝ		1		1
ΔΕ28 ΧΕΙΡΙΣΤΗΣ ΜΗΧΑΝΗΜΑΤΩΝ	1	2		3
<b>ΣΥΝΟΛΟ ΔΕ</b>	<b>20</b>	<b>12</b>		<b>32</b>
ΥΕ ΕΡΓΑΤΕΣ/ΤΡΙΕΣ ΚΑΘΑΡΙΟΤΗΤΑΣ		1		1
ΥΕ16 ΕΡΓΑΤΩΝ ΓΕΝΙΚΩΝ ΚΑΘΗΚΟΝΤΩΝ	5	5		10
<b>ΣΥΝΟΛΟ ΥΕ</b>	<b>5</b>	<b>6</b>		<b>11</b>
<b><u>ΣΥΝΟΛΟ ΤΜΗΜΑΤΟΣ 2</u></b>	<b>40</b>	<b>18</b>	<b>1</b>	<b><u>59</u></b>
<b>3. ΤΜΗΜΑ ΠΡΟΓΡΑΜΜΑΤΙΚΗΣ ΣΥΜΒΑΣΗΣ ΠΑΛΙΑΣ ΠΟΛΗΣ</b>				
ΠΕ3 ΠΟΛΙΤΙΚΩΝ ΜΗΧΑΝΙΚΩΝ	1			1
ΠΕ4 ΑΡΧΙΤΕΚΤΟΝΩΝ ΜΗΧΑΝΙΚΩΝ	1			1
ΠΕ6 ΑΓΡΟΝΟΜΩΝ, ΤΟΠΟΓΡΑΦΩΝ ΜΗΧΑΝΙΚΩΝ		1		1
ΠΕ ΑΡΧΑΙΟΛΟΓΟΣ		1		1
<b>ΣΥΝΟΛΟ ΠΕ</b>	<b>2</b>	<b>2</b>		<b>4</b>
ΔΕ ΣΧΕΔΙΑΣΤΩΝ		1		1
ΔΕ ΔΙΟΙΚΗΤΙΚΩΝ		1		1
<b>ΣΥΝΟΛΟ ΔΕ</b>		<b>2</b>		<b>2</b>
<b><u>ΣΥΝΟΛΟ ΤΜΗΜΑΤΟΣ 3</u></b>	<b>2</b>	<b>4</b>		<b><u>6</u></b>
<b>4. ΤΜΗΜΑ ΗΛΕΚΤΡΟΜΗΧΑΝΟΛΟΓΙΚΩΝ ΕΡΓΩΝ &amp; ΚΥΚΛΟΦΟΡΙΑΣ &amp;</b>				
<b>5. ΤΜΗΜΑ ΕΓΚΑΤΑΣΤΑΣΕΩΝ &amp; ΑΔΕΙΩΝ ΜΕΤΑΦΟΡΩΝ</b>				
ΠΕ5 ΜΗΧΑΝΟΛΟΓΩΝ - ΗΛΕΚΤΡΟΛΟΓΩΝ ΜΗΧΑΝΙΚΩΝ	1			1
<b>ΣΥΝΟΛΟ ΠΕ</b>	<b>1</b>			
ΤΕ19 ΠΛΗΡΟΦΟΡΙΚΗΣ	1			1
ΤΕ ΗΛΕΚΤΡΟΛΟΓΩΝ		1		1
<b>ΣΥΝΟΛΟ ΤΕ</b>	<b>1</b>	<b>1</b>		<b>2</b>
ΔΕ24 ΗΛΕΚΤΡΟΛΟΓΩΝ	4	4		8
ΔΕ38 ΠΡΟΣΩΠΙΚΟΥ Η/Υ_ΑΥΤΟΜΑΤΙΣΜΟΥ Η/Υ_ΧΕΙΡΙΣΤΩΝ Η/Υ	1			1
ΔΕ30 ΤΕΧΝΙΤΩΝ	1			1
ΔΕ3 ΤΗΛΕΦΩΝΗΤΩΝ	1			1
ΔΕ28 ΧΕΙΡΙΣΤΗΣ ΜΗΧΑΝΗΜΑΤΩΝ	2	1	1	4
<b>ΣΥΝΟΛΟ ΔΕ</b>	<b>9</b>	<b>5</b>	<b>1</b>	<b>15</b>
<b><u>ΣΥΝΟΛΟ ΤΜΗΜΑΤΟΣ 4+5</u></b>	<b>11</b>	<b>6</b>	<b>1</b>	<b><u>18</u></b>
<b>ΣΥΝΟΛΟ ΔΙΕΥΘΥΝΣΗΣ</b>	<b>72</b>	<b>30</b>	<b>5</b>	<b><u>107</u></b>
<b>ΣΥΝ-&gt; 1. ΠΕ3 ΠΟΛΙΤΙΚΩΝ ΜΗΧΑΝΙΚΩΝ: Ένας (1) Μόνιμος Υπάλληλος (Διευθυντής),</b>				

2. ΥΕ16 ΥΔΡΟΝΟΜΕΩΝ: Ένας (1) Μόνιμος Υπάλληλος,

3. ΥΕ16 ΓΕΝΙΚΩΝ ΚΑΘΗΚΟΝΤΩΝ: Ένας (1) Μόνιμος Υπάλληλος

### 3.2.9 ΔΙΕΥΘΥΝΣΗ ΚΕΝΤΡΟΥ ΕΞΥΠΗΡΕΤΗΣΗΣ ΠΟΛΙΤΩΝ

Η διεύθυνση κέντρου εξυπηρέτησης πολιτών αποτελείται από το Τμήμα Εξυπηρέτησης Πολιτών και το Τμήμα Εσωτερικής Ανταπόκρισης. Οι αρμοδιότητες των τμημάτων, καθώς και η στοχοθεσία εργασιών για το 2013, περιγράφονται στους παρακάτω πίνακες:

**Πίνακας 29 Λειτουργίες Διεύθυνσης Κέντρου Εξυπηρέτησης Πολιτών**

Περιγραφή Αρμοδιοτήτων Τμήματος Εξυπηρέτησης Πολιτών	Μέτρηση Εργασιών	Μονάδα Μέτρησης Εργασιών	Στόχος Εργασιών Έτους 2013
Διεκπεραίωση αιτήσεων πολιτών	Πραγματοποιούμενες Πιστοποιημένες Διαδικασίες/Σύνολο Πιστοποιημένων Διαδικασιών ανά μήνα	Κλάσμα	3.600
	Μέσος Χρόνος Εξυπηρέτησης Πολιτών για της συνηθέστερες πιστοποιημένες διαδικασίες	Ημέρες	1 αίτημα/ 5 λεπτά
Επικύρωση αντιγράφων-γνήσια υπογραφής	Σύνολο επικυρώσεων	-	-
Διάθεση παραβόλων			
Παροχή διοικητικών πληροφοριών-πληροφορίες ΑΣΕΠ			
Τήρηση αρχείων και επεξεργασία στατιστικών στοιχείων από τη δράση των ΚΕΠ			

Περιγραφή Αρμοδιοτήτων Τμήματος Εσωτερικής Ανταπόκρισης	Μέτρηση Εργασιών	Μονάδα Μέτρησης Εργασιών	Στόχος Εργασιών Έτους 2013
Παραλαβή αιτήσεων υπηρεσιών και διεκπεραίωση αιτήσεων πολιτών	Μέσος χρόνος διεκπεραίωσης αιτήσεων υπηρεσιών	Ημέρες	15ημέρες

Υποδοχή και διαχείριση παραπόνων και διαχείριση προτάσεων πολιτών για βελτιώσεις διοικητικών διαδικασιών	Αριθμός παραπόνων και προτάσεων	Αριθμός	-
--	---------------------------------	---------	---

**Πίνακας 30 Αριθμητικά Στοιχεία Προσωπικού Διεύθυνσης Κέντρου Εξυπηρέτησης Πολιτών**

<b>ΔΙΕΥΘΥΝΣΗ ΚΕΝΤΡΟΥ ΕΞΥΠΗΡΕΤΗΣΗΣ ΠΟΛΙΤΩΝ (ΚΕΠ)</b>						
<b>ΣΥΓΚΕΝΤΡΩΤΙΚΑ ΣΤΟΙΧΕΙΑ ΓΙΑ ΤΗ ΔΙΕΥΘΥΝΣΗ</b>	<b>ΕΙΔΙΚΟΤΗΤΑ</b>	<b>ΕΡΓΑΣΙΑΚΗ ΣΧΕΣΗ</b>			<b>ΣΥΝΟΛΟ ΑΤΟΜΩΝ ΑΝΑ ΕΙΔΙΚΟΤΗΤΑ</b>	
		<b>ΜΟΝΙΜΟΣ</b>	<b>ΙΔΑΧ</b>	<b>ΑΠΟΣΠΑΣΗ</b>		
	ΠΕ	18		1	<b>19</b>	
	ΤΕ	6	1		<b>7</b>	
	ΔΕ	7	1		<b>8</b>	
	ΥΕ	1			<b>1</b>	
	<b>ΣΥΝΟΛΟ ΑΝΑ ΕΡΓΑΣΙΑΚΗ ΣΧΕΣΗ</b>	<b>32</b>	<b>2</b>	<b>1</b>	<b><u>35</u></b>	
<b>ΑΝΑΛΥΤΙΚΑ ΑΝΑ ΤΜΗΜΑ</b>						
<b>ΣΥΓΚΕΝΤΡΩΤΙΚΑ ΣΤΟΙΧΕΙΑ ΑΝΑ ΤΜΗΜΑ ΤΗΣ ΔΙΕΥΘΥΝΣΗΣ</b>	<b>ΕΙΔΙΚΟΤΗΤΑ</b>	<b>ΕΡΓΑΣΙΑΚΗ ΣΧΕΣΗ</b>			<b>ΣΥΝΟΛΟ</b>	
		<b>ΜΟΝΙΜΟΣ</b>	<b>ΙΔΑΧ</b>	<b>ΑΠΟΣΠΑΣΗ</b>		
	<b>1. ΚΕΠ ΠΛΑΤΕΙΑ ΕΛΕΥΘΕΡΙΑΣ</b>					
	ΠΕ1 ΔΙΟΙΚΗΤΙΚΩΝ	1			<b>1</b>	
	ΠΕ1 ΔΙΟΙΚΗΤΙΚΟΥ-ΟΙΚΟΝΟΜΙΚΟΥ	1			<b>1</b>	
	ΠΕ ΔΙΕΚΠΕΡΑΙΩΣΗ ΥΠΟΘΕΣΕΩΝ ΠΟΛΙΤΩΝ	2			<b>2</b>	
	<b>ΣΥΝΟΛΟ ΠΕ</b>	<b>4</b>			<b>4</b>	
	ΤΕ ΔΙΕΚΠΕΡΑΙΩΣΗ ΥΠΟΘΕΣΕΩΝ ΠΟΛΙΤΩΝ	2			<b>2</b>	
	ΤΕ ΔΙΟΙΚΗΤΙΚΩΝ-ΛΟΓΙΣΤΩΝ		1		<b>1</b>	
	<b>ΣΥΝΟΛΟ ΤΕ</b>	<b>2</b>	<b>1</b>		<b>3</b>	
	ΔΕ ΔΙΕΚΠΕΡΑΙΩΣΗ ΥΠΟΘΕΣΕΩΝ ΠΟΛΙΤΩΝ	1			<b>1</b>	
	<b>ΣΥΝΟΛΟ ΔΕ</b>	<b>1</b>			<b>1</b>	
	<b><u>ΣΥΝΟΛΟ ΚΕΠ ΠΛΑΤΕΙΑ ΕΛΕΥΘΕΡΙΑΣ</u></b>	<b>7</b>	<b>1</b>	<b>-</b>	<b><u>8</u></b>	
	<b>2. ΚΕΠ ΧΑΝΙΩΝ</b>					
	ΠΕ ΔΙΕΚΠΕΡΑΙΩΣΗ ΥΠΟΘΕΣΕΩΝ ΠΟΛΙΤΩΝ	7			<b>7</b>	
	<b>ΣΥΝΟΛΟ ΠΕ</b>	<b>7</b>			<b>7</b>	
	ΤΕ ΔΙΕΚΠΕΡΑΙΩΣΗ ΥΠΟΘΕΣΕΩΝ ΠΟΛΙΤΩΝ	4			<b>4</b>	
	<b>ΣΥΝΟΛΟ ΤΕ</b>	<b>4</b>			<b>4</b>	
	ΔΕ1 ΔΙΟΙΚΗΤΙΚΩΝ	1	1		<b>2</b>	
	<b>ΣΥΝΟΛΟ ΔΕ</b>	<b>1</b>	<b>1</b>		<b>2</b>	
ΥΕ1 ΚΛΗΤΗΡΩΝ - ΘΥΡΩΡΩΝ - ΓΕΝΙΚΩΝ ΚΑΘΗΚΟΝΤΩΝ	1			<b>1</b>		

ΣΥΝΟΛΟ ΥΕ	1			1
<b>ΣΥΝΟΛΟ ΚΕΠ ΧΑΝΙΩΝ</b>	<b>13</b>	<b>1</b>	<b>-</b>	<b>14</b>
<b>3. ΚΕΠ ΑΚΡΩΤΗΡΙΟΥ</b>				
ΠΕ1 ΔΙΟΙΚΗΤΙΚΩΝ			1	1
ΠΕ ΔΙΕΚΠΕΡΑΙΩΣΗ ΥΠΟΘΕΣΕΩΝ ΠΟΛΙΤΩΝ	1			1
<b>ΣΥΝΟΛΟ ΠΕ</b>	<b>1</b>		<b>1</b>	<b>2</b>
ΔΕ ΔΙΕΚΠΕΡΑΙΩΣΗ ΥΠΟΘΕΣΕΩΝ ΠΟΛΙΤΩΝ	1			
<b>ΣΥΝΟΛΟ ΔΕ</b>	<b>1</b>			<b>1</b>
<b>ΣΥΝΟΛΟ ΚΕΠ ΑΚΡΩΤΗΡΙΟΥ</b>	<b>2</b>		<b>1</b>	<b>3</b>
<b>4. ΚΕΠ ΣΟΥΔΑΣ</b>				
ΠΕ ΔΙΕΚΠΕΡΑΙΩΣΗ ΥΠΟΘΕΣΕΩΝ ΠΟΛΙΤΩΝ	2			2
<b>ΣΥΝΟΛΟ ΠΕ</b>	<b>2</b>			<b>2</b>
<b>ΣΥΝΟΛΟ ΚΕΠ ΣΟΥΔΑΣ</b>	<b>2</b>		<b>-</b>	<b>2</b>
<b>5. ΚΕΠ ΝΕΑΣ ΚΥΔΩΝΙΑΣ</b>				
ΠΕ1 ΔΙΟΙΚΗΤΙΚΩΝ	1			1
<b>ΣΥΝΟΛΟ ΠΕ</b>	<b>1</b>			<b>1</b>
ΔΕ33 ΗΛΕΚΤΡΟΝΙΚΩΝ	1			1
<b>ΣΥΝΟΛΟ ΔΕ</b>	<b>1</b>			<b>1</b>
<b>ΣΥΝΟΛΟ ΚΕΠ ΝΕΑΣ ΚΥΔΩΝΙΑΣ</b>	<b>2</b>		<b>-</b>	<b>2</b>
<b>6. ΚΕΠ ΚΕΡΑΜΕΙΩΝ</b>				
ΔΕ1 ΔΙΟΙΚΗΤΙΚΩΝ	1			1
<b>ΣΥΝΟΛΟ ΔΕ</b>	<b>1</b>			<b>1</b>
<b>ΣΥΝΟΛΟ ΚΕΠ ΚΕΡΑΜΕΙΩΝ</b>	<b>1</b>		<b>-</b>	<b>1</b>
<b>7. ΚΕΠ ΘΕΡΙΣΣΟΥ</b>				
ΔΕ ΔΙΕΚΠΕΡΑΙΩΣΗ ΥΠΟΘΕΣΕΩΝ ΠΟΛΙΤΩΝ	2			2
<b>ΣΥΝΟΛΟ ΔΕ</b>	<b>2</b>			<b>2</b>
<b>ΣΥΝΟΛΟ ΚΕΠ ΘΕΡΙΣΣΟΥ</b>	<b>2</b>		<b>-</b>	<b>2</b>
<b>8. ΚΕΠ ΕΛ. ΒΕΝΙΖΕΛΟΥ</b>				
ΠΕ ΔΙΕΚΠΕΡΑΙΩΣΗ ΥΠΟΘΕΣΕΩΝ ΠΟΛΙΤΩΝ	1			1
<b>ΣΥΝΟΛΟ ΠΕ</b>	<b>1</b>			<b>1</b>
ΔΕ ΔΙΕΚΠΕΡΑΙΩΣΗ ΥΠΟΘΕΣΕΩΝ ΠΟΛΙΤΩΝ	1			
<b>ΣΥΝΟΛΟ ΔΕ</b>	<b>1</b>			<b>1</b>
<b>ΣΥΝΟΛΟ ΚΕΠ ΕΛ. ΒΕΝΙΖΕΛΟΥ</b>	<b>2</b>		<b>-</b>	<b>2</b>
<b>ΣΥΝΟΛΟ ΔΙΕΥΘΥΝΣΗΣ</b>	<b>33</b>		<b>1</b>	<b>34</b>
<b>ΣΥΝ-&gt; ΠΕ1 ΔΙΟΙΚΗΤΙΚΟΣ: Ένας (1) Μόνιμος Υπάλληλος (Προϊστάμενος)</b>				

### 3.2.10 ΔΙΕΥΘΥΝΣΗ ΔΗΜΟΤΙΚΗΣ ΑΣΤΥΝΟΜΙΑΣ

Η διεύθυνση δημοτικής αστυνομίας πολιτών αποτελείται από το Τμήμα Επιχειρησιακού Σχεδιασμού και το Τμήμα Γενικής Αστυνόμευσης. Οι αρμοδιότητες

των τμημάτων, καθώς και η στοχοθεσία εργασιών για το 2013, περιγράφονται στους παρακάτω πίνακες:

**Πίνακας 31 Λειτουργίες Διεύθυνσης Δημοτικής Αστυνομίας**

Περιγραφή Αρμοδιοτήτων Τμήματος Επιχειρησιακού Σχεδιασμού	Μέτρηση Εργασιών	Μονάδα Μέτρησης Εργασιών	Στόχος Εργασιών Έτους 2013
Παρέχει γραμματειακή υποστήριξη της τη Διεύθυνση Δημοτικής Αστυνομίας και τα Τμήματά της (τήρηση πρωτοκόλλου, διεκπεραίωση και αρχειοθέτηση αλληλογραφίας, θέματα προσωπικού κλπ).			
Καθοδηγεί το Τμήμα Αστυνόμευσης και τα αποκεντρωμένα Τμήματα Δημοτικής Αστυνομίας για την αντιμετώπιση των σοβαρών περιστατικών ή συμβάντων			
Υποδέχεται της αναφορές/δελτία συμβάντων	Αριθμός Αναφορών/δελτίων συμβάντων	Αριθμός	500
Μεριμνά για την εκπαίδευση του προσωπικού της δημοτικής αστυνομίας			

Περιγραφή Αρμοδιοτήτων Τμήματος Γενικής Αστυνόμευσης	Μέτρηση Εργασιών	Μονάδα Μέτρησης Εργασιών	Στόχος Εργασιών Έτους 2013
Ελέγχει την τήρηση των διατάξεων που αφορούν στην κυκλοφορία των πεζών, τη στάση και στάθμευση των οχημάτων	Παράνομη στάση/στάθμευση και λοιπές παραβάσεις του Κ.Ο.Κ.	Αριθμός	32.000
	Αριθμός οχημάτων στα οποία αφαιρέθηκαν πινακίδες λόγω παραβίασης του Κ.Ο.Κ.		200
Ελέγχει την τήρηση των διατάξεων, που αφορούν τα εγκαταλελειμμένα οχήματα.			
Συγκροτεί της περιπόλους και της ομάδες αστυνομικής ενέργειας σύμφωνα με της κανονισμούς και της οδηγίες του Γραφείου Επιχειρησιακού Σχεδιασμού	Έλεγχοι κοινοχρήστων χώρων	Αριθμός	850
Συγκεντρώνει παράπονα και υποδείξεις των πολιτών σχετικά με το αντικείμενο της δημοτικής αστυνομίας συμμετέχει στην διαχείριση όσων σχετικών μέτρων και αποφάσεων λαμβάνονται.	Καταγγελίες πολιτών	Αριθμός	8.000
Ελέγχει την τήρηση των μέτρων που επιβάλλονται για την πρόληψη πυρκαγιών σε κοινόχρηστους υπαίθριους χώρους.	Πρόστιμα για τη μη τήρηση μέτρων για την πρόληψη πυρκαγιών (αποψίλωση - καθαρισμός οικοπέδων)	Αριθμός	100 (Έλεγχοι)

Περιγραφή Αρμοδιοτήτων Τμήματος Ειδικών Ελέγχων	Μέτρηση Εργασιών	Μονάδα Μέτρησης Εργασιών	Στόχος Εργασιών Έτους 2013
Ελέγχει την τήρηση των διατάξεων που αφορούν τη λειτουργία όλων των καταστημάτων και επιχειρήσεων	Προστιμα για τη μη τήρηση διατάξεων για ωράριο λειτουργίας κέντρων διασκέδασης, κλπ	Αριθμός	0
	Προστιμα για την απαγόρευση καπνίσματος (Αντικαπνιστικός νόμος)	Αριθμός	20
Ελέγχει την τήρηση των διατάξεων για την ηχορύπανση, την κοινή ησυχία και τη λειτουργία μουσικής στα καταστήματα και στα δημόσια κέντρα.	Ηχορύπανση, κοινή ησυχία & λειτουργία μουσικής στα καταστήματα	Αριθμός	25
Ελέγχει την τήρηση της καθαριότητας σε κοινόχρηστους υπαίθριους χώρους	Μη τήρηση καθαριότητας σε κοινόχρηστους υπαίθριους χώρους, κλπ	Αριθμός	Κανονικός Έλεγχος
Ελέγχει την τήρηση των διατάξεων που αφορούν στην υπαίθρια διαφήμιση, καθώς και τον έλεγχο της τήρησης ειδικότερων προδιαγραφών κατασκευής και προϋποθέσεων τοποθέτησης διαφημιστικών πλαισίων	Παράνομη Υπαίθρια διαφήμιση	Αριθμός	35
Ελέγχει την τήρηση των διατάξεων που αφορούν στη λειτουργία των παιδότοπων.			
Ελέγχει την τήρηση των διατάξεων που αφορούν τα ζώα συντροφιάς	Μη τήρηση διατάξεων για ζώα συντροφιάς	Αριθμός	5
Ελέγχει τις επιχειρήσεις τουριστικού ενδιαφέροντος σχετικά με την εφαρμογή της τουριστικής νομοθεσίας	Αυθαίρετη κατάληψη αιγιαλού	Αριθμός	100 έλεγχοι/ μήνα
Ελέγχει την τήρηση των διατάξεων που αφορούν στο υπαίθριο εμπόριο και στις λαϊκές αγορές.	Προστιμα για τη μη τήρηση διατάξεων για πλανόδιο - στάσιμο εμπόριο και λαϊκές αγορές	Αριθμός	135
	Αριθμός κατασχέσεων εμπορευμάτων		225
Ελέγχει την τήρηση των διατάξεων που αφορούν στο Γενικό Οικοδομικό Κανονισμό	Αυθαίρετη κατάληψη κοινόχρηστων χώρων (από καταστήματα, περίπτερα, οικοδομικές εργασίες κ.λ.π.)	Αριθμός	400
	Μη τήρηση διατάξεων Γ.Ο.Κ.	Αριθμός	100 έλεγχοι/ μήνα
Συμμετέχει στην εφαρμογή των σχεδίων πολιτικής προστασίας			

**Πίνακας 32 Αριθμητικά Στοιχεία Προσωπικού Διεύθυνσης Δημοτικής Αστυνομίας**

ΔΙΕΥΘΥΝΣΗ ΔΗΜΟΤΙΚΗΣ ΑΣΤΥΝΟΜΙΑΣ			
ΧΕ	ΙΑ	Γ	
			ΕΙΔΙΚΟΤΗΤΑ
			ΕΡΓΑΣΙΑΚΗ ΣΧΕΣΗ

		ΜΟΝΙΜΟΣ	ΙΔΑΧ	ΣΥΝΟΛΟ ΑΤΟΜΩΝ ΑΝΑ ΕΙΔΙΚΟΤΗΤΑ	
		ΠΕ	6		6
		ΤΕ	16		16
		ΔΕ	45	2	47
		ΥΕ	1		1
<b>ΣΥΝΟΛΟ ΑΝΑ ΕΡΓΑΣΙΑΚΗ ΣΧΕΣΗ</b>		<b>68</b>	<b>2</b>	<b><u>70</u></b>	
		<b>ΑΝΑΛΥΤΙΚΑ ΑΝΑ ΤΜΗΜΑ</b>			
<b>ΣΥΓΚΕΝΤΡΩΤΙΚΑ ΣΤΟΙΧΕΙΑ ΑΝΑ ΤΜΗΜΑ ΤΗΣ ΔΙΕΥΘΥΝΣΗΣ</b>	<b>ΕΙΔΙΚΟΤΗΤΑ</b>	<b>ΕΡΓΑΣΙΑΚΗ ΣΧΕΣΗ</b>			
		<b>ΜΟΝΙΜΟΣ</b>	<b>ΙΔΑΧ</b>	<b>ΣΥΝΟΛΟ</b>	
	<b>1. ΤΜΗΜΑ ΕΠΙΧΕΙΡΗΣΙΑΚΟΥ ΣΧΕΔΙΑΣΜΟΥ</b>				
	ΠΕ23 ΔΗΜΟΤΙΚΗ ΑΣΤΥΝΟΜΙΑ	2		2	
	<b>ΣΥΝΟΛΟ ΠΕ</b>	<b>2</b>		<b>2</b>	
	ΤΕ23 ΔΗΜΟΤΙΚΗ ΑΣΤΥΝΟΜΙΑ	2		2	
	<b>ΣΥΝΟΛΟ ΤΕ</b>	<b>2</b>		<b>2</b>	
	ΔΕ1 ΔΙΟΚΗΤΙΚΩΝ	2	1	3	
	ΔΕ ΓΕΩΡΓΟΤΕΧΝΙΤΩΝ		1	1	
	ΔΕ23 ΔΗΜΟΤΙΚΗ ΑΣΤΥΝΟΜΙΑ	3		3	
	<b>ΣΥΝΟΛΟ ΔΕ</b>	<b>5</b>	<b>2</b>	<b>7</b>	
	ΕΡΓΑΤΩΝ ΓΕΝΙΚΩΝ ΚΑΘΗΚΟΝΤΩΝ	1		1	
	<b>ΣΥΝΟΛΟ ΥΕ</b>	<b>1</b>		<b>1</b>	
	<b><u>ΣΥΝΟΛΟ ΤΜΗΜΑΤΟΣ 1</u></b>	<b>10</b>	<b>2</b>	<b><u>12</u></b>	
	<b>2. ΤΜΗΜΑ ΓΕΝΙΚΗΣ ΑΣΤΥΝΟΜΕΥΣΗΣ</b>				
	ΠΕ23 ΔΗΜΟΤΙΚΗ ΑΣΤΥΝΟΜΙΑ	2		2	
	<b>ΣΥΝΟΛΟ ΠΕ</b>	<b>2</b>		<b>2</b>	
	ΤΕ23 ΔΗΜΟΤΙΚΗ ΑΣΤΥΝΟΜΙΑ	8		8	
	<b>ΣΥΝΟΛΟ ΤΕ</b>	<b>8</b>		<b>8</b>	
	ΔΕ23 ΔΗΜΟΤΙΚΗ ΑΣΤΥΝΟΜΙΑ	26		26	
	<b>ΣΥΝΟΛΟ ΔΕ</b>	<b>26</b>		<b>26</b>	
	<b><u>ΣΥΝΟΛΟ ΤΜΗΜΑΤΟΣ 2</u></b>	<b>36</b>		<b><u>36</u></b>	
	<b>3. ΤΜΗΜΑ ΕΙΔΙΚΩΝ ΕΛΕΓΧΩΝ</b>				
	ΔΕ23 ΔΗΜΟΤΙΚΗ ΑΣΤΥΝΟΜΙΑ	14		14	
<b>ΣΥΝΟΛΟ ΔΕ</b>	<b>14</b>		<b>14</b>		
<b><u>ΣΥΝΟΛΟ ΤΜΗΜΑΤΟΣ 3</u></b>	<b>14</b>		<b><u>20</u></b>		
<b>ΣΥΝΟΛΟ ΤΜΗΜΑΤΩΝ</b>				<b><u>68</u></b>	
<b>ΣΥΝ-&gt;ΤΕ23 ΔΗΜΟΤΙΚΗΣ ΑΣΤΥΝΟΜΙΑΣ: Δύο (2) Μόνιμοι Υπάλληλοι (Προϊστάμενοι)</b>					

#### 4 ΕΝΕΡΓΕΙΕΣ - ΠΡΟΥΠΟΛΟΓΙΣΜΟΣ ΛΕΙΤΟΥΡΓΙΚΩΝ ΔΑΠΑΝΩΝ - ΕΠΕΝΔΥΣΕΙΣ



Σκοπός του ετήσιου προγράμματος δράσης του Δήμου Χανίων για το 2013 είναι η εξειδίκευση και ο λεπτομερέστερος προγραμματισμός των δράσεων που προβλέπονται στο επιχειρησιακό πρόγραμμα ότι θα υλοποιηθούν κατά το τρέχον έτος.

Μέσω του ετήσιου προγραμματισμού, ένας Δήμος μπορεί να προσαρμόζει τις επιλογές του τετραετούς επιχειρησιακού προγράμματος στις τρέχουσες εξελίξεις και να προσαρμόζει τη δράση του στη μεταβαλλόμενη πραγματικότητα, λαμβάνοντας υπ' όψη τις νέες ευκαιρίες και περιορισμούς.

Δεδομένου ότι ο προϋπολογισμός αποτελεί οικονομικό πρόγραμμα εσόδων και δαπανών, το λογικό προαπαιτούμενο για την κατάρτιση ενός προϋπολογισμού, είναι η κατάρτιση του προγράμματος δράσης που αντιστοιχεί στον προϋπολογισμό. Στον προϋπολογισμό αποτυπώνονται το ύψος και τα είδη των δαπανών ενός Δήμου, αλλά δεν αποτυπώνονται οι λειτουργίες που εκτελεί και οι υπηρεσίες που παρέχει ο Δήμος. Ενώ η διάρθρωση του τετραετούς επιχειρησιακού προγράμματος αντιστοιχεί στις προτεραιότητες (Άξονες και Μέτρα) ενός Δήμου, η διάρθρωση του ετήσιου προγράμματος δράσης αντιστοιχεί στην οργανωτική δομή των υπηρεσιών του Δήμου (Άρθρο 8 της Υ.Α 18183/07)

Με γνώμονα τα παραπάνω και για να είναι ευκολότερη η κατανόηση και η ανάλυση των επιμέρους δράσεων ανά Δ/ση και Αυτοτελή Γραφεία, χρησιμοποιήθηκε η κατηγοριοποίηση των υπηρεσιών/Διευθύνσεων που χρησιμοποιείται και στον ετήσιο προϋπολογισμό, όπως φαίνεται στον παρακάτω πίνακα:

### Πίνακας 33 Δομή Ετήσιου Προϋπολογισμού Δαπανών των ΟΤΑ

0	ΓΕΝΙΚΕΣ ΥΠΗΡΕΣΙΕΣ <i>(Υπηρεσίες υπαγόμενες απευθείας στο Δήμαρχο, Αυτοτελές Τμήμα Διαφάνειας και Υποστήριξης του Δημότη, Αυτοτελές Γραφείο Επικοινωνίας και Δημοσίων Σχέσεων, Αυτοτελές Γραφείο Διοικητικής Υποστήριξης, Αυτοτελές Γραφείο Πληροφόρησης και Προώθησης της Απασχόλησης, Νομική Υπηρεσία)</i>
10	ΟΙΚΟΝΟΜΙΚΕΣ - ΔΙΟΙΚΗΤΙΚΕΣ ΥΠΗΡΕΣΙΕΣ
15	ΥΠΗΡΕΣΙΕΣ ΠΟΛΙΤΙΣΜΟΥ - ΑΘΛΗΤΙΣΜΟΥ - ΚΟΙΝΩΝΙΚΗΣ ΠΟΛΙΤΙΚΗΣ
20	ΥΠΗΡΕΣΙΕΣ ΚΑΘΑΡΙΟΤΗΤΑΣ ΚΑΙ ΗΛΕΚΤΡΟΦΩΤΙΣΜΟΥ
30	ΥΠΗΡΕΣΙΑ ΤΕΧΝΙΚΩΝ ΕΡΓΩΝ
35	ΥΠΗΡΕΣΙΑ ΠΡΑΣΙΝΟΥ
40	ΥΠΗΡΕΣΙΑ ΠΟΛΕΟΔΟΜΙΑΣ
50	ΔΗΜΟΤΙΚΗ ΑΣΤΥΝΟΜΙΑ
70	ΛΟΙΠΕΣ ΥΠΗΡΕΣΙΕΣ

Επίσης επειδή στον προϋπολογισμό οι δαπάνες επιμερίζονται σε λειτουργικές και επενδυτικές αντίστοιχα οι δραστηριότητες κάθε Δ/νσης στο ετήσιο πρόγραμμα διακρίνονται σε:

#### **A) Πρόγραμμα δραστηριοτήτων**

Οι δραστηριότητες είναι οι δράσεις, των οποίων οι δαπάνες περιλαμβάνονται στην ομάδα 6 του προϋπολογισμού και οι οποίες περιλαμβάνουν τις υπηρεσίες που παρέχουν οι Ο.Τ.Α. σε συνεχή βάση καθώς και τις ενέργειες βελτίωσης των παρεχόμενων υπηρεσιών.

Οι καθημερινές λειτουργίες των δημοτικών υπηρεσιών απορροφούν το μεγαλύτερο μέρος των δαπανών ενός Δήμου, ενώ παράλληλα έχουν σημαντικά περιθώρια βελτίωσης της ποιότητας και της ανταπόκρισής στις ανάγκες των δημοτών.

Είναι σημαντικό επομένως, στον προγραμματισμό ενός Δήμου, να αποτυπώνονται οι υπηρεσίες που παρέχει ο Δήμος καθώς και οι ενέργειες βελτίωσης της ποιότητας, της αποτελεσματικότητας και της αποδοτικότητας των παρεχόμενων υπηρεσιών.

#### **B) Πρόγραμμα επενδύσεων**

Οι επενδύσεις είναι οι δράσεις των οποίων οι δαπάνες περιλαμβάνονται στην ομάδα 7 του προϋπολογισμού και οι οποίες, σύμφωνα με τη σχετική ΚΥΑ, περιλαμβάνουν :

- Έργα (Κ.Α. 731 και 732)
- Μελέτες – έρευνες (Κ.Α. 74)
- Επισκευές και συντηρήσεις παγίων εγκαταστάσεων κοινής χρήσεως (Κ.Α. 733)
- Προμήθειες παγίων (Κ.Α. 713)
- Απαλλοτριώσεις και αγορές κτιρίων και εδαφικών εκτάσεων (Κ.Α. 711 και 712)
- Τίτλοι πάγιας επένδυσης (συμμετοχές σε επιχειρήσεις) (Κ.Α. 75)

Το επενδυτικό σκέλος του ετήσιου προγράμματος δράσης (πρόγραμμα δημοτικών επενδύσεων) εκτός από τα τεχνικά έργα, θα περιλαμβάνει επίσης τις προμήθειες εξοπλισμού και τις κάθε φύσης μελέτες και έρευνες.

Επίσης χρήσιμο είναι να δώσουμε τους παρακάτω ορισμούς :

**Α) Λειτουργικές δαπάνες** θεωρούνται οι δαπάνες για την κάλυψη του κόστους των δραστηριοτήτων μιας υπηρεσίας (δαπάνες μισθοδοσίας και ασφαλιστικών επιβαρύνσεων, ενοίκια, δαπάνες προμήθειας αναλωσίμων, δαπάνες συντήρησης, αποσβέσεις κτιρίων και εξοπλισμού, κ.λπ.)

**Β) Επενδυτικές δαπάνες** θεωρούνται οι δαπάνες για την απόκτηση ή παραγωγή ενός αγαθού παγίου κεφαλαίου, το οποίο μπορεί να αξιοποιηθεί για μια σειρά ετών μετά την περίοδο στην οποία έγινε η δαπάνη απόκτησης ή παραγωγής του (έργα τεχνικής υποδομής, κτίρια, προμήθειες εξοπλισμού κλπ.)

#### 4.1 ΕΝΕΡΓΕΙΕΣ

Πίνακας 34 Ενέργειες – Δράσεις Κωδ. 00 Γενικές Υπηρεσίες

ΚΩΔ 00. ΓΕΝΙΚΕΣ ΥΠΗΡΕΣΙΕΣ			
ΜΕΤΡΟ Ε.Π.	ΚΑ	ΠΕΡΙΓΡΑΦΗ ΕΝΕΡΓΕΙΑΣ	ΠΡΟΥΠΟΛΟΓΙΣΜΟΣ ΔΑΠΑΝΩΝ
1.3.4	00-6117.007	Ανάθεση υπηρεσίας δειγματοληπτικών αναλύσεων θαλασσινού νερού - Πρόγραμμα ΓΑΛΑΖΙΕΣ ΣΗΜΑΙΕΣ	5.000,00
2.4.7	00-6131.007	Αμοιβή συμμ. Εργ. Πρωτάθλημα καλαθοσφαίρισης	20.450,00
4.4.3	00-6431.001	Έξοδα ενημέρωσης και προβολής δραστηριοτήτων του Δήμου	6.000,00
4.4.6	00-6431.003	Έξοδα ενημέρωσης και προβ. Δεκαλ. Καλού οδηγού 2012	750,00
4.4.6	00-6432.001	Δαπάνες εκθέσεων στο εσωτερικό και στο εξωτερικό	5.000,00
4.4.6	00-6434.001	Λοιπές δράσεις δημοσίων σχέσεων	1.000,00
4.4.5	00-6434.002	Δράσεις δημοσιότητας - Ευρωπαϊκή Εβδομάδα Τοπικής Δημοκρατίας	5.000,00
4.4.6	00-6441.001	Συμμετοχές σε συνέδρια συναντήσεις και διαλέξεις	1.000,00
4.4.1	00-6442.001	Διοργάνωση συνεδρίων συναντήσεων και διαλέξεων	5.000,00
4.4.1	00-6443.001	Δαπάνες δεξιώσεων και εθνικών ή τοπικών εορτών	15.000,00
4.4.1	00-6443.002	Βραβεία - έπαθλα χρηματικά, αρχιτεκτονικών & λοιπών διαγωνισμών	50.000,00
2.1.4	00-6495.007	Είδη διαβίωσης & περίθαλψης αδέσποτων ζώων	8.000,00
2.1.8	00-6495.013	Έξοδα διαβίωσης εθελοντών κτηνιάτρων	7.000,00
2.1.4	00-6495.014	Δημιουργία καταφυγίου - ιατρείου κτηνιατρ. Περίθαλψης αδέσποτων ζώων συντροφιάς	10.000,00
3.2.2	00-6495.015	Υλοποίηση δράσεων/ εκδηλώσεων Γραφείου Πληροφόρησης Ανέργων & Προώθησης της Απασχόλησης	10.000,00
2.1.4	00-6495.016	Είδη διαβίωσης & περίθαλψης αδέσποτων ζώων 2012	12.382,42

2.2.4	00-6495.017	Δαπάνες Λαϊκής Επιμόρφωσης	75.368,29
1.1.6	00-6495.018	Δαπάνες νομιμοποίησης κτιρίων υγειον. ενδιαφέροντος	10.000,00
2.2.7	00-6711.001	Απόδοση σε Σχολικές Επιτροπές	627.972,46
2.1.3	00-6712.001	Απόδοση σε Παιδικούς και βρεφονηπιακούς σταθμούς	1.252.055,61
2.1.2	00-6715.001	Επιχορήγηση Δημοτικού Γηροκομείου	200.000,00
2.3.1	00-6715.003	Επιχορήγηση Δημοτικής Πινακοθήκης	140.000,00
4.1.2	00-6715.011	Επιχορήγηση Δημοτικού Λιμενικού Ταμείου	30.000,00
2.1.1	00-6715.012	Δημοτικός οργανισμός κοινωνικής πολιτικής κ παιδείας-ΔΟΚΟΙΠΠ	1.637.944,39
2.1.5	00-6718.100	Υλοποίηση προγραμμάτων κοινωνικής προστασίας ΝΔ57/73 ΚΥΑ2673/2001	10.000,00
4.4.6	00-6726.001	Εισφορά υπέρ Ένωσης Πόλεων με Μεσαιωνικά Κάστρα	3.000,00
4.4.2	00-6726.002	Εισφορά υπέρ ΚΕΔΚΕ του 15% του ΤΑΠ	219.770,00
1.3.4	00-6726.004	Συμμετοχή στο Πρόγραμμα Γαλάζια Σημαία	4.000,00
4.4.6	00-6726.008	Εισφορά υπέρ Ευρωπαϊκή Ένωση Ιστορικών Πόλεων και Περιοχών (Ε.Α.Η.Τ.Ρ.)	350,00
4.6.1	00-6726.010	Εισφορά υπέρ Συνδέσμου Ελαιοκομικών Δήμων Κρήτης	9.000,00
2.2.7	00-6731.001	Προαιρετικές επιχορηγήσεις Σχολικών Επιτροπών	20.000,00
2.3.11	00-6731.003	Προαιρετική εισφορά σε εκκλησιαστικούς οργανισμούς	3.000,00
2.3.1	00-6731.006	Επιχορήγηση σε Ν.Π.Δ.Δ	3.000,00
2.4.8	00-6734.001	Επιχορηγήσεις σε αθλητικούς συλλόγους και σωματεία	10.000,00
2.3.11	00-6735.001	Επιχορηγήσεις σε πολιτιστικούς συλλόγους και σωματεία	5.000,00
2.1.6	00-6735.003	Επιχορήγηση ΕΛΕΠΑΠ	70.000,00
4.4.1	00-6736.001	Προγρ/κή Σύμβ. Υπουργ. Πολιτ. (Κ.Ε.) Δήμου για Ανάδειξη αρχαιολογικού χώρου πέριξ του θεάτρου Αρχαίας Άπτερας	20.000,00
4.4.1	00-6736.008	Προγ.Σύμβαση ΥΠΠΟ-ΔΗΜΟΥ-ΔΗΠΕΘΕΚ	123.000,00
3.3.2	00-6736.015	Προγραμματική Σύμβαση για την Τουριστική Προβολή Δήμου Χανίων, Πλατανιά, Κισάμου, Καντάνου-Σελίνου, Σφακίων, Γαύδου, Περιφέρειας Κρήτης -Περιφερειακής Ενότητας Χανίων και ΕΒΕ Χανίων	45.000,00
2.3.9	00-6736.020	Προγρ.σύμβ. Πολιτισμ. ανάπτυξης με θέμα «Προκαταρκτικές ενέργειες (σύνταξη μελετών) ωρίμανσης έργων σε διαφ. ζώνες των οχυρώσεων της παλιάς πόλης Χανίων Δ.Χανίων»-υποτ και ταμ.διαχ.πιστ.	80.500,00
4.3.3	00-6736.029	Προγραμ. Σύμβαση για Δαπάνη τελικής διάθεσης και επεξεργασίας αστικών στερεών αποβλήτων Δήμου από την ΔΕΔΙΣΑ	2.487.100,00
1.3.3	00-6736.040	Προγραμματική σύμβαση Δ.Χανίων & ΥΠΕΚΑ για νησιδα Θοδωρού	40.000,00
2.1.4	00-6736.041	Προγραμματική σύμβαση για εκπόνηση ερευνητικού προγράμματος με τίτλο Πρόγραμμα Προαγωγής Αυτοβοήθειας Χανίων	10.000,00
2.1.5	00-6736.042	Δράσεις Κοιν. Δομών στο Δήμο Χανίων	816.000,00
3.3.2	00-6736.043	Προγραμματική Σύμβαση για την Τουριστική Προβολή Δήμου Χανίων, Πλατανιά, Κισάμου, Καντάνου-Σελίνου, Σφακίων, Γαύδου, Περιφέρειας Κρήτης -Περιφερειακής Ενότητας Χανίων και ΕΒΕ Χανίων 2013	30.000,00

2.3.1	00-6737.003	Χρηματοδότηση ΚΕΠΠΕΔΗΧ-ΚΑΜ	665.000,00
2.1.6	00-6741.001	Ενίσχυση ατόμων με ανάγκες Βαριάς Αναπηρίας	7.000.000,00
2.1.6	00-6741.002	Επίδομα αιματολογικών νοσημάτων, αιμολυτική αναιμία, αιμορροφυλία AIDS	560.000,00
2.1.6	00-6741.003	Επίδομα Εγκεφαλικής Παράλυσης-Σπαστικά	10.000,00
2.1.6	00-6741.004	Επίδομα βαριάς νοητικής καθυστέρησης	2.500.000,00
2.1.6	00-6741.005	Επίδομα κίνησης σε παραπληγικούς/ τετραπληγικούς/ ακρωτηριασμένους	450.000,00
2.1.6	00-6741.006	Επίδομα Στεγαστικής Συνδρομής	225.000,00
2.1.6	00-6741.007	Επίδομα Ανασφάλιστων Παραπληγικών/ Τετραπληγικών	205.000,00
2.1.6	00-6741.008	Επίδομα Παραπληγικών, Τετραπληγικών Δημοσίου	800.000,00
2.1.6	00-6741.009	Επίδομα Τυφλότητας	1.450.000,00
2.1.6	00-6741.010	Επίδομα σε Κωφάλαλα άτομα	325.000,00
2.1.6	00-6741.011	Επίδομα Χανσενικών	39.000,00
2.1.6	00-6741.012	Επίδομα απροστάτευτων παιδιών	280.000,00
2.1.6	00-6741.013	Επίδομα ομογενών-προσφύγων	18.000,00
		<b>ΣΥΝΟΛΟ ΔΑΠΑΝΩΝ</b>	<b>22.670.643,17</b>

### Πίνακας 35 Ενέργειες – Δράσεις Κωδ. 10 Διοικητικές – Οικονομικές Υπηρεσίες

ΚΩΔ 10. ΔΙΟΙΚΗΤΙΚΕΣ - ΟΙΚΟΝΟΜΙΚΕΣ ΥΠΗΡΕΣΙΕΣ			
ΜΕΤΡΟ Ε.Π.	ΚΑ	ΠΕΡΙΓΡΑΦΗ ΕΝΕΡΓΕΙΑΣ	ΠΡΟΥΠΟΛΟΓΙΣΜΟΣ ΔΑΠΑΝΩΝ
2.3.5	10-6162.004	Ηχητική υποστήριξη εκδηλώσεων Δήμου	20.000,00
2.3.9	10-6691.001	Προμήθεια ειδών σημαιοστολισμού και φωτογραφίσεων	1.000,00
		<b>ΣΥΝΟΛΟ ΔΑΠΑΝΩΝ</b>	<b>21.000,00</b>

### Πίνακας 36 Ενέργειες – Δράσεις Κωδ. 15 Υπηρεσίες Πολιτισμού – Αθλητισμού – Κοινωνικής Πολιτικής

ΚΩΔ 15. ΥΠΗΡΕΣΙΕΣ ΠΟΛΙΤΙΣΜΟΥ - ΑΘΛΗΤΙΣΜΟΥ -ΚΟΙΝΩΝΙΚΗΣ ΠΟΛΙΤΙΚΗΣ			
ΜΕΤΡΟ Ε.Π.	ΚΑ	ΠΕΡΙΓΡΑΦΗ ΕΝΕΡΓΕΙΑΣ	ΠΡΟΥΠΟΛΟΓΙΣΜΟΣ ΔΑΠΑΝΩΝ
2.3.5	15-6471.001	Έξοδα πολιτιστικών δραστηριοτήτων	25.000,00
3.1.3	15-6471.002	Διοργάνωση εκδηλώσεων Αγροτικού Αυγούστου	30.000,00
2.4.4	15-6471.003	Διοργ. Εκδηλ. Μαθ. Σκακιού, χορωδ - θεάτρ. Βιβλιοθηκών	5.000,00
4.4.5	15-6471.004	Ευρωπαϊκή εβδομάδα Τοπικής Δημοκρατίας 2012	246,00
2.2.4	15-6472.001	Έξοδα αθλητικών δραστηριοτήτων	20.000,00
2.4.3	15-6472.002	Μπλουζάκια γύρος τις πόλης 2012	1.500,00
2.1.7	15-6473.007	Έξοδα για αγορ. Κοινωνικ. Παντοπωλ. Καλυπτ. Από δωρεές	11.000,00
3.2.2	15-6473.008	Παροχή Υπηρεσιών για την προώθηση τις απασχόλησης στα όρια του Δήμου Χανίων 2012	5.959,80
4.3.3	15-6474.001	Έξοδα λοιπών παρεμφερών δραστηριοτήτων	1.000,00
4.6.1	15-6474.002	Δικτύωση τις αναπτυξιακής σύμπραξης με τις τοπικούς συντελεστές (ΤΟΠΕΚΟ)-ΟΠΣ 375760	13.300,00
4.6.1	15-6474.003	Ενημέρωση των δυνητικών ωφελούμενων του τοπικού σχεδίου δράσης (ΤΟΠΕΚΟ)-ΟΠΣ 375760	14.974,12
2.1.1	15-6481.002	Σίτιση μουσικού σχολείου Θερίσσου	95.000,00

2.1.1	15-6481.003	Ενίσχυση απόρων κατοικ. Δήμου με διατακτικές προμήθειες αναγκαίων για τη διατροφή των ειδών κατά τις εορτές του Πάσχα και Χριστουγέννων	20.000,00
2.1.1	15-6481.004	Σίτιση μουσικού σχολείου Θερίσου υπολ. 2012	74.372,72
2.1.3	15-6482.001	Έξοδα λειτουργίας κατασκηνώσεων εξοχών	194.505,13
2.1.3	15-6482.003	Έξοδα λειτουργίας κατασκηνώσεων εξοχών υπολ2012	112.683,04
2.3.7	15-6611.001	Προμήθεια βιβλίων κλπ.	15.000,00
2.3.10	15-6611.005	Εκτύπωση Εν Χανίσις	15.000,00
2.3.7	15-6611.006	Προμήθεια επιτρ. Παιχν. & ειδών χειροτεχν. Βιβλιοθήκ.	2.500,00
2.3.10	15-6611.007	Έκδοση βιβλίου για τη συνοικία Ν. Χώρας	11.500,00
2.3.9	15-6691.001	Προμήθεια ειδών σημαιοστολισμού και φωτογραφίσεων	1.000,00
		<b>ΣΥΝΟΛΟ ΔΑΠΑΝΩΝ</b>	<b>669.540,81</b>

### Πίνακας 37 Ενέργειες – Δράσεις Κωδ. 20 Υπηρεσίες Καθαριότητας και Ηλεκτροφωτισμού

ΚΩΔ 20. ΥΠΗΡΕΣΙΕΣ ΚΑΘΑΡΙΟΤΗΤΑΣ ΚΑΙ ΗΛΕΚΤΡΟΦΩΤΙΣΜΟΥ			
ΜΕΤΡΟ Ε.Π.	ΚΑ	ΠΕΡΙΓΡΑΦΗ ΕΝΕΡΓΕΙΑΣ	ΠΡΟΥΠΟΛΟΓΙΣΜΟΣ ΔΑΠΑΝΩΝ
1.3.7	20-6277.002	Δαπάνες συλλογής - μεταφοράς στερ. Αποβλήτων & ανακυκλ. Υλικών από ΦΟΔΣΑ μέσω προγραμματικών συμβάσεων (παρ. 7δ του άρθρου 24 του Ν. 3163/2007)	2.201.542,84
1.3.5	20-6279.001	Λοιπές δαπάνες για καθαριότητα	1.250.000,00
1.3.10	20-6279.002	Λοιπές δαπάνες για καθαριότητα (Σύμβ. 2012, Αρ. Πρ. 66039/1-8-2012)	968.664,00
1.3.9	20-6279.003	Δαπάνη εργολαβίας καθαρισμού Αφοδευτηρίων	124.000,00
1.3.9	20-6279.004	Απολυμάνσεις, μυοκτονίες, απεντομώσεις δημ. Κοιν. Χώρων	4.500,00
1.3.9	20-6279.005	Δαπάνη εργολαβ. Καθαρισμού Αφοδευτηρίων 2012	34.151,27
1.3.9	20-6279.006	Απολυμάνσεις, μυοκτονίες, απεντομώσεις δημ. Χώρ. 2012	980,00
1.3.6	20-6279.007	Διάθεση, μεταφορά, τοποθέτ. & καθαρ. Χημικ. Τουαλ. Σε λαϊκές αγορές και παραλίες	60.000,00
2.3.5	20-6662.002	Υλικά εορταστικού φωτισμού - διακόσμου 2012	7.000,00
2.3.5	20-6662.009	Υλικά εορταστικού φωτισμού - διακόσμου	10.000,00
		<b>ΣΥΝΟΛΟ ΔΑΠΑΝΩΝ</b>	<b>4.660.838,11</b>

### Πίνακας 38 Ενέργειες – Δράσεις Κωδ. 35 Υπηρεσία Πρασίνου

ΚΩΔ 35. ΥΠΗΡΕΣΙΑ ΠΡΑΣΙΝΟΥ			
ΜΕΤΡΟ Ε.Π.	ΚΑ	ΠΕΡΙΓΡΑΦΗ ΕΝΕΡΓΕΙΑΣ	ΠΡΟΥΠΟΛΟΓΙΣΜΟΣ ΔΑΠΑΝΩΝ
2.3.5	35-6471.001	Έξοδα πολιτιστικών δραστηριοτήτων (Ι.Π.)	4.000,00
1.4.7	35-7326.001	Τοποθέτηση πασσάλων υποστήριξης δέντρων	4.000,00
1.4.7	35-7331.005	Κλαδεύσεις -Εκθαμνώσεις-Καθαρισμοί	73.600,00
1.4.7	35-7332.006	Φύτευση διαχωριστικών νησίδων και θάμνων	5.000,00
1.4.7	35-7332.007	Φύτευση αύλειου χώρου σχολείων	5.000,00
1.4.7	35-7332.010	Φυτοπροστασία	8.200,00
1.4.7	35-7332.028	Ψεκασμοί πεύκων 2012	6.800,00
		<b>ΣΥΝΟΛΟ ΔΑΠΑΝΩΝ</b>	<b>106.600,00</b>

### Πίνακας 39 Ενέργειες – Δράσεις Κωδ. 70 Λοιπές Υπηρεσίες

ΚΩΔ 70. ΛΟΙΠΕΣ ΥΠΗΡΕΣΙΕΣ			
ΜΕΤΡΟ Ε.Π.	ΚΑ	ΠΕΡΙΓΡΑΦΗ ΕΝΕΡΓΕΙΑΣ	ΠΡΟΥΠΟΛΟΓΙΣΜΟΣ ΔΑΠΑΝΩΝ
2.1.1	70-6117.001	Ναυαγοσωστική κάλυψη παραλιών Δήμου	220.000,00
		<b>ΣΥΝΟΛΟ ΔΑΠΑΝΩΝ</b>	<b>220.000,00</b>

### 4.2 ΠΡΟΥΠΟΛΟΓΙΣΜΟΣ ΛΕΙΤΟΥΡΓΙΚΩΝ ΔΑΠΑΝΩΝ

#### Πίνακας 40 Λειτουργικές Δαπάνες – Κωδ. 00 Γενικές Υπηρεσίες

ΚΩΔ 00. ΓΕΝΙΚΕΣ ΥΠΗΡΕΣΙΕΣ		
ΚΑ ΠΡΟΥΠΟΛΟΓΙΣΜΟΥ	ΤΙΤΛΟΣ ΚΩΔΙΚΟΥ	ΛΕΙΤΟΥΡΓΙΚΕΣ ΔΑΠΑΝΕΣ
00-6031	Τακτικές αποδοχές (περιλαμβάνονται βασικός μισθός, δώρα εορτών, γενικά και ειδικά τακτικά επιδόματα)	275.342,00
00-6041	Βασικές Αποδοχές Εκτάκτων	13.406,00
00-6053	Εργοδοτικές εισφορές Δήμων και κοινοτήτων υπαλλήλων ειδικών θέσεων	41.500,00
00-6054	Εργοδοτικές εισφορές εκτάκτων υπαλλήλων	730,00
00-6056	Ετήσια εισφορά στο ΤΑΔΚΥ (άρθρα 3 Ν 1726/44, 30 Ν 2262/52, 100 ΝΔ 4260/61 και 33 ΝΔ 5441/66)	1.099.410,79
00-6073	Δαπάνες επιμόρφωσης προσωπικού και συμμετοχής σε συνέδρια και σεμινάρια	1.000,00
00-6111	Αμοιβές Νομικών και συμβολαιογράφων	1.000,00
00-6113	Αμοιβές Μεταφραστών	1.854,53
00-6116	Αμοιβές Δικαστικών Επιμελητών	15.000,00
00-6117.001	Αμοιβή ιατρού εργασίας	12.000,00
00-6117.006	Λοιπές αμοιβές λοιπών εκτελούντων ειδικές υπηρεσίες	5.000,00
00-6117.008	Αμοιβή υπηρεσιών κτηνιάτρου	15.000,00
00-6121	Έξοδα παραστάσεως Δημάρχου έξοδα παράτασης δημάρχου ή προέδρου κοινότητας, αντιδημάρχου και προέδρου δημοτικού συμβουλίου (άρθρο 175 ΔΚΚ)	241.800,00
00-6122	Αποζημίωση και έξοδα κίνησης Δημοτών Συμβούλων (άρθρο 175 ΔΚΚ)	35.715,00
00-6123	Έξοδα κίνησης προέδρων δημοτικών Συμβουλίων (άρθρο 4 Ν.2539/97)	103.180,00
00-6126	Εργοδοτικές εισφορές επί των εξόδων παράστασης και των λοιπών παροχών σε αιρετούς	36.200,00
00-6151	Δικαιώματα τρίτων (ΔΕΗ κλπ) από την είσπραξη τελών και φόρων	310.000,00
00-6162	Λοιπά έξοδα τρίτων	40.000,00
00-6221	Ταχυδρομικά τέλη	27.783,97
00-6222	Τηλεφωνικά, τηλεγραφικά και τηλετυπία τέλη εσωτερικού	70.000,00
00-6223	Κινητή Τηλεφωνία	18.000,00
00-6224	Λοιπές Επικοινωνίες	2.000,00

00-6311	Φόροι τόκων	57.000,00
00-6331	Λοιποί φόροι και τέλη	10.500,00
00-6421	Οδοιπορικά έξοδα και αποζημίωση μετακινούμενων αιρετών	11.700,00
00-6423	Οδοιπορικά έξοδα και αποζημίωση τρίτων	10.000,00
00-6433	Τιμητικές διακρίσεις, αναμνηστικά δώρα και έξοδα φιλοξενίας φυσικών προσώπων και αντιπροσωπειών	5.000,00
00-6451	Συνδρομές σε εφημερίδες και περιοδικά και ηλεκτρονικά μέσα	12.000,00
00-6452	Συνδρομές Internet	6.400,00
00-6453	Λοιπές συνδρομές	500,00
00-6463	Έξοδα λοιπών δημοσιεύσεων	1.000,00
00-6492	Δικαστικά έξοδα και έξοδα εκτέλεσης δικαστικών αποφάσεων ή συμβιβαστικών πράξεων	100.000,00
00-6493	Δαπάνες οργάνωσης παθητικής αεράμυνας (άρθρο 16 παρ. 2 Ν 2372/1940)	36.647,03
00-6494	Έξοδα συμβολαιογράφων και δικαστικών επιμελητών	2.000,00
00-6495.001	Λοιπές δαπάνες γενικής φύσεως	1.000,00
00-6495.009	Έξοδα μεταγραφής εκτάσεων Δήμου και καταχώρησης στο κτηματολόγιο	10.000,00
00-6511	Τόκοι δανείων εσωτερικού	42.407,00
00-6516	Χρεολύσια δανείων εσωτερικού	187.866,00
00-6521	Τόκοι δανείων εσωτερικού	257.299,83
00-6525	Αμοιβές κ έξοδα τραπεζών	8.000,00
00-6526	Χρεολύσια δανείων εσωτερικού	529.915,93
00-6721	Εισφορά υπέρ συνδέσμων	10.000,00
00-6722	Εισφορά για την εξασφάλιση μέσων προστασίας άμαχου πληθυσμού	36.647,03
00-6723	Κράτηση 0,50% υπέρ λογαριασμού του άρθρου 68 ΝΔ 3033/54	183.235,13
00-6733	Καταβολή χρηματικών βοηθημάτων σε άπορους δημότες	5.000,00
00-6821	Φορολογικά πρόστιμα και προσαυξήσεις χρήσης	5.000,00
00-6822	Προσαυξήσεις Ασφαλιστικών ταμείων χρήσης	10.000,00
00-6823	Τόκοι υπερημερίας χρήσης-λοιπές προσαυξήσεις	500,00
	<b>ΣΥΝΟΛΟ ΛΕΙΤΟΥΡΓΙΚΩΝ ΔΑΠΑΝΩΝ</b>	<b>3.905.540,24</b>

#### Πίνακας 41 Λειτουργικές Δαπάνες – Κωδ. 10 Οικονομικές – Διοικητικές Υπηρεσίες

ΚΩΔ 10. ΟΙΚΟΝΟΜΙΚΕΣ - ΔΙΟΙΚΗΤΙΚΕΣ ΥΠΗΡΕΣΙΕΣ		
ΚΑ ΠΡΟΥΠΟΛΟΓΙΣΜΟΥ	ΤΙΤΛΟΣ ΚΩΔΙΚΟΥ	ΛΕΙΤΟΥΡΓΙΚΕΣ ΔΑΠΑΝΕΣ
10-6011	Τακτικές αποδοχές (περιλαμβάνονται βασικός μισθός, δώρα εορτών, γενικά και ειδικά τακτικά επιδόματα)	1.600.000,00
10-6012	Αποζημίωση υπερωριακής εργασίας και για εξαιρέσιμες ημέρες και νυκτερινές ώρες και λοιπές πρόσθετες αμοιβές	70.807,21
10-6021	Τακτικές αποδοχές (περιλαμβάνονται βασικός μισθός, δώρα εορτών, γενικά και ειδικά τακτικά επιδόματα)	320.000,00
10-6022	Αποζημίωση υπερωριακής εργασίας και για εξαιρέσιμες ημέρες και νυκτερινές ώρες και λοιπές πρόσθετες αμοιβές	2.000,00
10-6041	Τακτικές αποδοχές (περιλαμβάνονται βασικός μισθός, δώρα εορτών, γενικά και ειδικά τακτικά επιδόματα)	26.000,00
10-6051	Εργοδοτικές εισφορές προσωπικού με σύμβαση Δημοσίου Δικαίου	229.700,00
10-6052	Εργοδοτικές εισφορές υπαλλήλων με σύμβαση αορίστου χρόνου	90.000,00
10-6054	Εργοδοτικές εισφορές έκτακτου προσωπικού	7.050,00



10-6061	Παροχές ατομικών ειδών προστασίας προσωπικού	1.000,00
10-6063	Λοιπές παροχές σε είδος (ένδυση εργατοτεχνικού προσωπικού κ.λ.π.)	5.300,00
10-6115	Αμοιβές λογιστών	49.200,00
10-6253	Ασφάλιστρα μεταφορικών μέσων -ΚΤΕΟ	10.000,00
10-6261	Συντήρηση και επισκευή κτιρίων ακινήτων του Δήμου	2.000,00
10-6262	Συντήρηση και επισκευή λοιπών μονίμων εγκαταστάσεων	8.000,00
10-6263	Συντήρηση και επισκευή μεταφορικών μέσων	5.000,00
10-6264	Συντήρηση και επισκευή λοιπών μηχανημάτων	23.875,00
10-6265	Συντήρηση και επισκευή επίπλων και λοιπού εξοπλισμού σκευών και λοιπού εξοπλισμού	21.000,00
10-6266	Συντήρηση Εφαρμογών λογισμικού	106.568,75
10-6271	Ύδρευση δημοτικών κτιρίων κ.λ.π.	3.000,00
10-6273	Φωτισμός και κίνηση (με ηλεκτρισμό η φωταέριο) για δικές του υπηρεσίες	2.000,00
10-6274	Δαπάνες καθαρισμού γραφείων	1.615,00
10-6321	Τέλη κυκλοφορίας επιβατηγών αυτοκινήτων	1.500,00
10-6323	Λοιπά τέλη κυκλοφορίας	600,00
10-6422	Οδοιπορικά έξοδα και αποζημίωση μετακινούμενων υπαλλήλων	7.500,00
10-6461	Έξοδα δημοσίευσης οικονομικών καταστάσεων	1.000,00
10-6462	Δημοσίευση προκηρύξεων	25.500,00
10-6463	Έξοδα λοιπών δημοσιεύσεων	10.000,00
10-6611	Προμήθεια βιβλίων κλπ	1.000,00
10-6612	Προμήθεια γραφικής ύλης και λοιπά υλικά γραφείων	26.200,00
10-6613	Προμήθεια εντύπων και υλικών μηχανογράφησης και πολλαπλών εκτυπώσεων	55.202,35
10-6615	Εκτυπώσεις, εκδόσεις, βιβλιοδετήσεις	15.000,00
10-6631	Προμήθεια υγειονομικού και φαρμακευτικού υλικού	500,00
10-6634	Προμήθεια ειδών καθαριότητας και ευπρεπισμού	6.620,00
10-6641	Προμήθεια καυσίμων για κίνηση μεταφορικών μέσων	20.000,00
10-6643	Προμήθεια καυσίμων για θέρμανση και φωτισμό	9.000,00
10-6651	Προμήθεια υλικού τοπογραφίσεων και σχεδιάσεων	27.107,07
10-6654	Προμήθεια λοιπού υλικού	7.000,00
10-6661	Υλικά συντήρησης και επισκευής κτιρίων	1.000,00
10-6671	Ανταλλακτικά μεταφορικών μέσων	1.000,00
10-6672	Ανταλλακτικά λοιπών μηχανημάτων	500,00
10-6673	Ανταλλακτικά επίπλων και σκευών και λοιπού εξοπλισμού	24.473,38
10-6682	Λοιπά υλικά άμεσης ανάλωσης	2.000,00
10-6699	Λοιπές δαπάνες προμήθειας αναλωσίμων	1.000,00
	<b>ΣΥΝΟΛΟ ΛΕΙΤΟΥΡΓΙΚΩΝ ΔΑΠΑΝΩΝ</b>	<b>2.827.818,76</b>

**Πίνακας 42 Λειτουργικές Δαπάνες – Κωδ. 15 Υπηρεσίες Πολιτισμού – Αθλητισμού – Κοινωνικής Πολιτικής**

<b>ΚΩΔ 15. ΥΠΗΡΕΣΙΕΣ ΠΟΛΙΤΙΣΜΟΥ - ΑΘΛΗΤΙΣΜΟΥ - ΚΟΙΝΩΝΙΚΗΣ ΠΟΛΙΤΙΚΗΣ</b>		
<b>ΚΑ ΠΡΟΥΠΟΛΟΓΙΣΜΟΥ</b>	<b>ΤΙΤΛΟΣ ΚΩΔΙΚΟΥ</b>	<b>ΛΕΙΤΟΥΡΓΙΚΕΣ ΔΑΠΑΝΕΣ</b>
15-6011	Τακτικές αποδοχές (περιλαμβάνονται βασικός μισθός, δώρα εορτών, γενικά και ειδικά τακτικά επιδόματα)	610.000,00
15-6012	Αποζημίωση υπερωριακής εργασίας και για εξαιρέσιμες ημέρες και νυκτερινές ώρες και λοιπές πρόσθετες αμοιβές	1.000,00

15-6021	Τακτικές αποδοχές (περιλαμβάνονται βασικός μισθός, δώρα εορτών, γενικά και ειδικά τακτικά επιδόματα)	790.000,00
15-6041	Τακτικές αποδοχές (περιλαμβάνονται βασικός μισθός, δώρα εορτών, γενικά και ειδικά τακτικά επιδόματα)	44.000,00
15-6051	Εργοδοτικές εισφορές προσωπικού με σύμβαση Δημοσίου Δικαίου	102.700,00
15-6052	Εργοδοτικές εισφορές υπαλλήλων με σύμβαση αορίστου χρόνου	235.000,00
15-6054	Εργοδοτικές εισφορές έκτακτου προσωπικού	9.900,00
15-6063	Λοιπές παροχές σε είδος (γάλα, κ.λ.π.)	32.100,00
15-6117	Λοιπές αμοιβές	20.000,00
15-6162	Λοιπά έξοδα τρίτων	15.000,00
15-6232	Μισθώματα κτιρίων - Τεχνικών έργων ακινήτων	202.898,82
15-6236	Λοιπά μισθώματα	2.500,00
15-6265	Συντήρηση και επισκευή επίπλων και λοιπού εξοπλισμού σκευών και λοιπού εξοπλισμού	19.813,50
15-6271	Ύδρευση δημοτικών κτιρίων	33.000,00
15-6273	Φωτισμός και κίνηση (με ηλεκτρισμό η φωταέριο) για δικές του υπηρεσίες	260.000,00
15-6279	Λοιπές δαπάνες για ύδρευση, άρδευση, φωτισμό, καθαριότητα	36.493,65
15-6451	Συνδρομές σε εφημερίδες και περιοδικά και ηλεκτρονικά μέσα	6.000,00
15-6612	Προμήθεια γραφικής ύλης και λοιπά υλικά γραφείων	1.900,00
15-6613	Προμήθεια εντύπων και υλικών μηχανογράφησης και πολλαπλών εκτυπώσεων	3.400,00
15-6641	Προμήθεια καυσίμων και λιπαντικών για κίνηση μεταφορικών μέσων	5.000,00
15-6643	Προμήθεια καυσίμων για θέρμανση και φωτισμό	36.000,00
15-6644	Προμήθεια καυσίμων για τις ανάγκες Κλειστού Γυμναστηρίου Κλαδισού	23.000,00
15-6662	Υλικά συντήρησης και επισκευής λοιπών εγκαταστάσεων	2.000,00
15-6673	Ανταλλακτικά επίπλων και σκευών και λοιπού εξοπλισμού	8.000,00
15-6681	Υλικά φαρμακείου	5.000,00
15-6682	Λοιπά υλικά άμεσης ανάλωσης	2.000,00
	<b>ΣΥΝΟΛΟ ΛΕΙΤΟΥΡΓΙΚΩΝ ΔΑΠΑΝΩΝ</b>	<b>2.506.705,97</b>

### Πίνακας 43 Λειτουργικές Δαπάνες - Κωδ. 20 Υπηρεσίες Καθαριότητας και Ηλεκτροφωτισμού

ΚΩΔ 20. ΥΠΗΡΕΣΙΕΣ ΚΑΘΑΡΙΟΤΗΤΑΣ ΚΑΙ ΗΛΕΚΤΡΟΦΩΤΙΣΜΟΥ		
ΚΑ ΠΡΟΥΠΟΛΟΓΙΣΜΟΥ	ΤΙΤΛΟΣ ΚΩΔΙΚΟΥ	ΛΕΙΤΟΥΡΓΙΚΕΣ ΔΑΠΑΝΕΣ
20-6011	Τακτικές αποδοχές (περιλαμβάνονται βασικός μισθός, δώρα εορτών, γενικά και ειδικά τακτικά επιδόματα)	1.295.000,00
20-6012	Αποζημίωση υπερωριακής εργασίας και για εξαιρέσιμες ημέρες και νυκτερινές ώρες και λοιπές πρόσθετες αμοιβές	30.000,00
20-6021	Τακτικές αποδοχές (περιλαμβάνονται βασικός μισθός, δώρα εορτών, γενικά και ειδικά τακτικά επιδόματα)	712.000,00
20-6022	Αποζημίωση υπερωριακής εργασίας και για εξαιρέσιμες ημέρες και νυκτερινές ώρες και λοιπές πρόσθετες αμοιβές	25.000,00
20-6041	Τακτικές αποδοχές (περιλαμβάνονται βασικός μισθός, δώρα εορτών, γενικά και ειδικά τακτικά επιδόματα)	435.000,00
20-6042	Αποζημίωση υπερωριακής εργασίας και για εξαιρέσιμες ημέρες και νυκτερινές ώρες και λοιπές πρόσθετες αμοιβές	8.000,00
20-6051	Εργοδοτικές εισφορές προσωπικού με σύμβαση Δημοσίου Δικαίου	176.700,00
20-6052	Εργοδοτικές εισφορές υπαλλήλων με σύμβαση αορίστου χρόνου	230.140,00
20-6054	Εργοδοτικές εισφορές έκτακτου προσωπικού	135.000,00
20-6061	Παροχές ειδών ατομικής προστασίας προσωπικού	55.050,00
20-6063	Λοιπές παροχές σε είδος (πρόχειρη ένδυση εργατοτεχνικού προσωπικού και γάλα κ.λ.π)	75.450,00
20-6141	Αμοιβές για προληπτική ιατρική	20.000,00

20-6211	Αντίτιμο ηλεκτρικού ρεύματος για φωτισμό οδών, πλατειών και κοινόχρηστων χώρων και παραγωγικής διαδικασίας	1.000.000,00
20-6232	Μισθώματα κτιρίων - (Αποθήκη Δ.Ε. Σουδάς)	20.343,75
20-6233	Μισθώματα μηχανημάτων - Τεχνικών Εγκαταστάσεων	3.731,32
20-6234	Μισθώματα μεταφορικών μέσων	11.919,74
20-6236	Λοιπά μισθώματα	100.000,00
20-6253	Ασφάλιστρα μεταφορικών μέσων	27.000,00
20-6261	Συντήρηση και επισκευή κτιρίων ακινήτων του Δήμου	13.000,00
20-6262	Συντήρηση και επισκευή λοιπών μονίμων εγκαταστάσεων	10.000,00
20-6263	Συντήρηση και επισκευή μεταφορικών μέσων	225.516,14
20-6264	Συντήρηση και επισκευή λοιπών μηχανημάτων	26.500,00
20-6265	Συντήρηση και επισκευή επίπλων και λοιπού εξοπλισμού σκευών και λοιπού εξοπλισμού	2.000,00
20-6271	Ύδρευση δημοτικών κτιρίων κ.λ.π.	2.500,00
20-6273	Φωτισμός και κίνηση (με ηλεκτρισμό η φωταέριο) για δικές του υπηρεσίες	2.000,00
20-6276	Δαπάνες εκκένωσης βόθρων	10.000,00
20-6321	Τέλη κυκλοφορίας επιβατηγών αυτοκινήτων	3.000,00
20-6322	Τέλη κυκλοφορίας φορτηγών αυτοκινήτων	18.000,00
20-6323	Τέλη κυκλοφορίας και ΚΤΕΟ	7.500,00
20-6412	Έξοδα μεταφοράς αγαθών φορτοεκφορτωτικά	1.000,00
20-6422	Οδοιπορικά έξοδα και αποζημίωση μετακινούμενων υπαλλήλων	2.000,00
20-6495	Λοιπές δαπάνες γενικής φύσεως	2.500,00
20-6612	Προμήθεια γραφικής ύλης και λοιπά υλικά γραφείων	2.000,00
20-6613	Προμήθεια εντύπων και υλικών μηχανογράφησης και πολλαπλών εκτυπώσεων	1.000,00
20-6615	Εκτυπώσεις, εκδόσεις, βιβλιοδετήσεις	1.000,00
20-6631	Προμήθεια υγειονομικού και φαρμακευτικού υλικού	14.042,40
20-6633	Προμήθεια χημικού υλικού (απολυμαντικά, χημικά κλπ)	10.000,00
20-6634	Προμήθεια ειδών καθαριότητας και ευπρεπισμού	98.820,00
20-6635	Προμήθεια λοιπών ειδών υγιεινής και καθαριότητας	8.400,00
20-6641	Προμήθεια καυσίμων για κίνηση μεταφορικών μέσων	435.000,00
20-6644	Προμήθεια καυσίμων και λιπαντικών απορριμματοφόρων	42.000,00
20-6654	Προμήθεια λοιπού υλικού	17.500,00
20-6661	Υλικά συντήρησης και επισκευής κτιρίων	47.000,00
20-6662.001	Υλικά δικτύου ηλεκτροφωτισμού	15.000,00
20-6662.003	Υλικά συντήρησης φωτιστικών ιστών	15.000,00
20-6662.005	Προμήθεια λαμπτήρων οικονομίας τύπου SL20 2012	7.288,19
20-6662.007	Υλικά υποστήριξης του δικτύου δημοτικού φωτισμού οδών και πλατειών	15.000,00
20-6662.010	Ηλεκτρολογικά υλικά Παλ. Ηλεκτρικής (λαμπτήρες κ.α.)	5.000,00
20-6662.015	Υλικά συντήρησης VHF 2012	3.830,00
20-6662.016	Προμήθεια λαμπτήρων δημοτικού φωτισμού οδών πλατειών	73.000,00
20-6662.017	Προμήθεια λαμπτήρων δημοτικών κτιρίων	73.000,00
20-6662.018	Προμήθεια υλικών εγκατάστασης φωτιστικών ιστών	15.000,00
20-6662.019	Υλικά μηχανικής προστασίας ηλεκτρολογικού υλικού	15.000,00
20-6662.021	Υλικά συντήρησης ιστών φωτισμού ΠΕΟ Χανίων Καστελίου, παραλίας Κουμ-Καπί, δημοτικών πάρκων, κλπ	15.000,00
20-6671	Ανταλλακτικά μεταφορικών μέσων	153.800,00
20-6672	Ανταλλακτικά λοιπών μηχανημάτων	45.000,00
20-7331	Κτιριακές εγκαταστάσεις κοινής χρήσης	6.863,40

## Πίνακας 44 Λειτουργικές Δαπάνες - Κωδ. 30 Υπηρεσία Τεχνικών Έργων

ΚΩΔ 30. ΥΠΗΡΕΣΙΑ ΤΕΧΝΙΚΩΝ ΕΡΓΩΝ		
ΚΑ ΠΡΟΥΠΟΛΟΓΙΣΜΟΥ	ΤΙΤΛΟΣ ΚΩΔΙΚΟΥ	ΛΕΙΤΟΥΡΓΙΚΕΣ ΔΑΠΑΝΕΣ
30-6011	Τακτικές αποδοχές (περιλαμβάνονται βασικός μισθός, δώρα εορτών, γενικά και ειδικά τακτικά επιδόματα)	1.400.000,00
30-6012	Αποζημίωση υπερωριακής εργασίας και για εξαιρέσιμες ημέρες και νυκτερινές ώρες και λοιπές πρόσθετες αμοιβές	8.000,00
30-6021	Τακτικές αποδοχές (περιλαμβάνονται βασικός μισθός, δώρα εορτών, γενικά και ειδικά τακτικά επιδόματα)	370.000,00
30-6022	Αποζημίωση υπερωριακής εργασίας και για εξαιρέσιμες ημέρες και νυκτερινές ώρες και λοιπές πρόσθετες αμοιβές	500,00
30-6041	Τακτικές αποδοχές (περιλαμβάνονται βασικός μισθός, δώρα εορτών, γενικά και ειδικά τακτικά επιδόματα)	100.000,00
30-6051	Εργοδοτικές εισφορές προσωπικού με σύμβαση Δημοσίου Δικαίου	228.500,00
30-6052	Εργοδοτικές εισφορές υπαλλήλων με σύμβαση αορίστου χρόνου	108.600,00
30-6054	Εργοδοτικές εισφορές έκτακτου προσωπικού	28.900,00
30-6061	Παροχές ατομικών ειδών προστασίας προσωπικού	10.000,00
30-6063	Λοιπές παροχές σε είδος (γάλα εργατοτεχνικού προσωπικού κ.λ.π.)	29.850,00
30-6131	Λοιπές αμοιβές τρίτων	10.000,00
30-6232	Μισθώματα κτιρίων - Τεχνικών έργων ακινήτων	123.400,00
30-6253	Ασφάλιστρα μεταφορικών μέσων Έξοδα ΚΤΕΟ, κάρτας καυσαερίων και βεβαίωση ταχογράφου	20.000,00
30-6261	Συντήρηση και επισκευή κτιρίων ακινήτων του Δήμου	40.000,00
30-6262	Συντήρηση και επισκευή λοιπών μονίμων εγκαταστάσεων	290.300,00
30-6263	Συντήρηση και επισκευή μεταφορικών μέσων	112.500,00
30-6264	Συντήρηση και επισκευή λοιπών μηχανημάτων	7.805,00
30-6273	Φωτισμός και κίνηση (με ηλεκτρισμό η φωταέριο) για δικές του υπηρεσίες	2.000,00
30-6277	Λοιπές δαπάνες για ύδρευση, άρδευση, φωτισμό, καθαριότητα	2.000,00
30-6321	Τέλη κυκλοφορίας επιβατηγών αυτοκινήτων	3.000,00
30-6322	Τέλη κυκλοφορίας φορτηγών αυτοκινήτων-ΚΤΕΟ	8.000,00
30-6422	Οδοιπορικά έξοδα και αποζημίωση μετακινούμενων υπαλλήλων	10.000,00
30-6612	Προμήθεια γραφικής ύλης και λοιπά υλικά γραφείων	3.000,00
30-6613	Προμήθεια εντύπων και υλικών μηχανογράφησης και πολλαπλών εκτυπώσεων	3.000,00
30-6641	Προμήθεια καυσίμων για κίνηση μεταφορικών μέσων	130.500,00
30-6642	Προμήθεια λιπαντικών	15.000,00
30-6643	Προμήθεια καυσίμων για θέρμανση και φωτισμό	4.000,00
30-6644	Προμήθεια καυσίμων και λιπαντικών για λοιπές ανάγκες	3.000,00
30-6661	Υλικά συντήρησης και επισκευής κτιρίων	62.698,16
30-6662	Υλικά συντήρησης και επισκευής λοιπών εγκαταστάσεων	96.000,00
30-6671	Ανταλλακτικά μεταφορικών μέσων	35.000,00
30-6672	Ανταλλακτικά λοιπών μηχανημάτων	10.370,00
30-6682	Λοιπά υλικά άμεσης ανάλωσης	2.000,00
30-6699	Λοιπές δαπάνες που δεν εντάσσονται παραπάνω	39.000,00
<b>ΣΥΝΟΛΟ ΛΕΙΤΟΥΡΓΙΚΩΝ ΔΑΠΑΝΩΝ</b>		<b>3.316.923,16</b>

## Πίνακας 45 Λειτουργικές Δαπάνες - Κωδ. 35 Υπηρεσία Πρασίνου

## ΚΩΔ 35. ΥΠΗΡΕΣΙΑ ΠΡΑΣΙΝΟΥ

ΚΑ ΠΡΟΥΠΟΛΟΓΙΣΜΟΥ	ΤΙΤΛΟΣ ΚΩΔΙΚΟΥ	ΛΕΙΤΟΥΡΓΙΚΕΣ ΔΑΠΑΝΕΣ
35-6011	Τακτικές αποδοχές (περιλαμβάνονται βασικός μισθός, δώρα εορτών, γενικά και ειδικά τακτικά επιδόματα)	210.000,00
35-6012	Αποζημίωση υπερωριακής εργασίας και για εξαιρέσιμες ημέρες και νυκτερινές ώρες και λοιπές πρόσθετες αμοιβές	10.000,00
35-6021	Τακτικές αποδοχές (περιλαμβάνονται βασικός μισθός, δώρα εορτών, γενικά και ειδικά τακτικά επιδόματα)	37.000,00
35-6022	Αποζημίωση υπερωριακής εργασίας και για εξαιρέσιμες ημέρες και νυκτερινές ώρες και λοιπές πρόσθετες αμοιβές	5.000,00
35-6051	Εργοδοτικές εισφορές προσωπικού με σύμβαση Δημοσίου Δικαίου	26.000,00
35-6052	Εργοδοτικές εισφορές υπαλλήλων με σύμβαση αορίστου χρόνου	11.000,00
35-6061	Ατομικά είδη προστασίας	5.000,00
35-6063	Λοιπές παροχές σε είδος (γάλα εργατοτεχνικού προσωπικού κ.λ.π.)	5.000,00
35-6233	Μισθώματα καλαθοφόρου ανυψωτικού μηχανήματος (ΣΑΤΑ)	12.136,56
35-6253	Ασφάλιστρα μεταφορικών μέσων	4.000,00
35-6263	Συντήρηση και επισκευή μεταφορικών μέσων	10.500,00
35-6264	Συντήρηση και επισκευή λοιπών μηχανημάτων	18.921,00
35-6265	Συντήρηση και επισκευή επίπλων και λοιπού εξοπλισμού σκευών και λοιπού εξοπλισμού	10.000,00
35-6273	Φωτισμός και κίνηση (με ηλεκτρισμό η φωταέριο) για δικές του υπηρεσίες	2.000,00
35-6279	Λοιπές δαπάνες για ύδρευση, άρδευση, φωτισμό, καθαριότητα	5.000,00
35-6322	Τέλη κυκλοφορίας φορτηγών αυτοκινήτων	5.000,00
35-6422	Οδοιπορικά έξοδα και αποζημίωση μετακινούμενων υπαλλήλων	1.000,00
35-6611	Προμήθεια βιβλίων κλπ	1.000,00
35-6632	Προμήθεια κτηνιατρικού υλικού	7.000,00
35-6633	Προμήθεια χημικού υλικού (απολυμαντικά, χημικά κλπ)	14.794,29
35-6634	Προμήθεια ειδών καθαριότητας και ευπρεπισμού	4.000,00
35-6641	Προμήθεια καυσίμων για κίνηση μεταφορικών μέσων	37.000,00
35-6642	Προμήθεια λιπαντικών για μεταφορικά -κηπευτικά μέσα	3.000,00
35-6644	Προμήθεια καυσίμων για κηπευτικά μηχανήματα	10.000,00
35-6662	Υλικά συντήρησης και επισκευής λοιπών εγκαταστάσεων	36.000,00
35-6671	Ανταλλακτικά μεταφορικών μέσων	6.000,00
35-6673	Ανταλλακτικά επίπλων και σκευών και λοιπού εξοπλισμού	5.000,00
35-6692	Προμήθεια σπόρων, φυτών, δενδρυλλίων	23.457,00
35-6693	Προμήθεια φυτοπαθολογικού υλικού	22.047,59
35-6699	Λοιπές προμήθειες	42.100,00
	<b>ΣΥΝΟΛΟ ΛΕΙΤΟΥΡΓΙΚΩΝ ΔΑΠΑΝΩΝ</b>	<b>588.956,44</b>

#### Πίνακας 46 Λειτουργικές Δαπάνες - Κωδ. 40 Υπηρεσία Πολεοδομίας

ΚΩΔ 40. ΥΠΗΡΕΣΙΑ ΠΟΛΕΟΔΟΜΙΑΣ		
ΚΑ ΠΡΟΥΠΟΛΟΓΙΣΜΟΥ	ΤΙΤΛΟΣ ΚΩΔΙΚΟΥ	ΛΕΙΤΟΥΡΓΙΚΕΣ ΔΑΠΑΝΕΣ
40-6011	Τακτικές αποδοχές (περιλαμβάνονται βασικός μισθός, δώρα εορτών, γενικά και ειδικά τακτικά επιδόματα)	340.000,00
40-6012	Αποζημίωση υπερωριακής εργασίας και για εξαιρέσιμες ημέρες και νυκτερινές ώρες και λοιπές πρόσθετες αμοιβές	1.000,00
40-6021	Τακτικές αποδοχές (περιλαμβάνονται βασικός μισθός, δώρα εορτών, γενικά και ειδικά τακτικά επιδόματα)	52.000,00
40-6022	Αποζημίωση υπερωριακής εργασίας και για εξαιρέσιμες ημέρες και νυκτερινές ώρες και λοιπές πρόσθετες αμοιβές	1.000,00
40-6041	Τακτικές αποδοχές (περιλαμβάνονται βασικός μισθός, δώρα εορτών, γενικά	48.000,00

	και ειδικά τακτικά επιδόματα)	
40-6051	Εργοδοτικές εισφορές προσωπικού με σύμβαση Δημοσίου Δικαίου	70.100,00
40-6052	Εργοδοτικές εισφορές υπαλλήλων με σύμβαση αορίστου χρόνου	14.700,00
40-6054	Εργοδοτικές εισφορές έκτακτου προσωπικού	14.800,00
40-6117	Λοιπές αμοιβές λοιπών εκτελούντων ειδικές υπηρεσίες με την ιδιότητα του ελεύθερου επαγγελματία	24.354,00
40-6422	Οδοιπορικά έξοδα και αποζημίωση μετακινούμενων υπαλλήλων	15.524,00
<b>ΣΥΝΟΛΟ ΛΕΙΤΟΥΡΓΙΚΩΝ ΔΑΠΑΝΩΝ</b>		<b>581.478,00</b>

### Πίνακας 47 Λειτουργικές Δαπάνες - Κωδ. 50 Δημοτική Αστυνομία

<b>ΚΩΔ 50. ΔΗΜΟΤΙΚΗ ΑΣΤΥΝΟΜΙΑ</b>		
<b>ΚΑ ΠΡΟΥΠΟΛΟΓΙΣΜΟΥ</b>	<b>ΤΙΤΛΟΣ ΚΩΔΙΚΟΥ</b>	<b>ΛΕΙΤΟΥΡΓΙΚΕΣ ΔΑΠΑΝΕΣ</b>
50-6011	Τακτικές αποδοχές (περιλαμβάνονται βασικός μισθός, δώρα εορτών, γενικά και ειδικά τακτικά επιδόματα)	1.000.000,00
50-6012	Αποζημίωση υπερωριακής εργασίας και για εξαιρέσιμες ημέρες και νυκτερινές ώρες και λοιπές πρόσθετες αμοιβές	6.000,00
50-6021	Τακτικές αποδοχές (περιλαμβάνονται βασικός μισθός, δώρα εορτών, γενικά και ειδικά τακτικά επιδόματα)	30.000,00
50-6022	Αποζημίωση υπερωριακής εργασίας και για εξαιρέσιμες ημέρες και νυκτερινές ώρες και λοιπές πρόσθετες αμοιβές	2.000,00
50-6051	Εργοδοτικές εισφορές προσωπικού με σύμβαση Δημοσίου Δικαίου	155.500,00
50-6052	Εργοδοτικές εισφορές υπαλλήλων με σύμβαση αορίστου χρόνου	8.000,00
50-6061	Προμήθεια ειδών ένδυσης	53.000,00
50-6253	Ασφάλιστρα μεταφορικών μέσων	5.000,00
50-6263	Συντήρηση και επισκευή μεταφορικών μέσων	20.000,00
50-6321	Τέλη κυκλοφορίας επιβατηγών αυτοκινήτων	2.500,00
50-6323	Λοιπά τέλη κυκλοφορίας	1.000,00
50-6422	Οδοιπορικά έξοδα και αποζημίωση μετακινούμενων υπαλλήλων	100,00
50-6612	Προμήθεια γραφικής ύλης και λοιπά υλικά γραφείων	5.000,00
50-6613	Προμήθεια εντύπων και υλικών μηχανογράφησης και πολλαπλών εκτυπώσεων	5.000,00
50-6614	Λοιπές προμήθειες ειδών γραφείου	5.000,00
50-6641	Προμήθεια καυσίμων για κίνηση μεταφορικών μέσων	38.000,00
50-6642	Προμήθεια λιπαντικών για κίνηση μεταφορικών	8.326,96
50-6671	Ανταλλακτικά μεταφορικών μέσων	5.000,00
50-6682	Λοιπά υλικά άμεσης ανάληψης	3.000,00
<b>ΣΥΝΟΛΟ ΛΕΙΤΟΥΡΓΙΚΩΝ ΔΑΠΑΝΩΝ</b>		<b>1.352.426,96</b>

### Πίνακας 48 Λειτουργικές Δαπάνες - Κωδ. 70 Λοιπές Υπηρεσίες

<b>ΚΩΔ 70. ΛΟΙΠΕΣ ΥΠΗΡΕΣΙΕΣ</b>		
<b>ΚΑ ΠΡΟΥΠΟΛΟΓΙΣΜΟΥ</b>	<b>ΤΙΤΛΟΣ ΚΩΔΙΚΟΥ</b>	<b>ΛΕΙΤΟΥΡΓΙΚΕΣ ΔΑΠΑΝΕΣ</b>
70-6011	Τακτικές αποδοχές (περιλαμβάνονται βασικός μισθός, δώρα εορτών, γενικά και ειδικά τακτικά επιδόματα)	735.000,00
70-6012	Αποζημίωση υπερωριακής εργασίας και για εξαιρέσιμες ημέρες και νυκτερινές ώρες και λοιπές πρόσθετες αμοιβές	5.000,00

70-6021	Τακτικές αποδοχές (περιλαμβάνονται βασικός μισθός, δώρα εορτών, γενικά και ειδικά τακτικά επιδόματα)	79.000,00
70-6022	Αποζημίωση υπερωριακής εργασίας και για εξαιρέσιμες ημέρες και νυκτερινές ώρες και λοιπές πρόσθετες αμοιβές	2.000,00
70-6041	Αποδοχές εκτάκτων υπαλλήλων (επί σύμβαση εκτάκτων υπαλλήλων, ημερομισθίων ωρομισθίων κ.λ.π.)	69.000,00
70-6051	Εργοδοτικές εισφορές προσωπικού με σύμβαση Δημοσίου Δικαίου	110.000,00
70-6052	Εργοδοτικές εισφορές υπαλλήλων με σύμβαση αορίστου χρόνου	23.800,00
70-6054	Εργοδοτικές εισφορές έκτακτου προσωπικού	16.500,00
70-6061	Παροχές ένδυσης (ένδυση εργατοτεχνικού και ένστολου προσωπικού)	3.000,00
70-6063	Λοιπές παροχές σε είδος (γάλα κ.λ.π. παροχές προσωπικού)	1.750,00
70-6232	Μισθώματα κτιρίων - Τεχνικών έργων ακινήτων	34.750,00
70-6253	Ασφάλιστρα μεταφορικών μέσων	4.000,00
70-6263	Συντήρηση και επισκευή μεταφορικών μέσων Πυροσβεστικής υπηρεσίας	5.000,00
70-6271	Ύδρευση δημοτικών κτιρίων κ.λ.π.	17.000,00
70-6277	Λοιπές δαπάνες για ύδρευση, άρδευση, φωτισμό, καθαριότητα	10.000,00
70-6323	Λοιπά τέλη κυκλοφορίας	1.000,00
70-7336	Λοιπές μόνιμες εγκαταστάσεις κοινής χρήσεως	5.000,00
70-6613	Προμήθεια εντύπων και υλικών μηχανογράφησης και πολλαπλών εκτυπώσεων	500,00
70-6631	Προμήθεια υγειονομικού και φαρμακευτικού υλικού	1.000,00
70-6641	Προμήθεια καυσίμων	27.000,00
70-6644	Προμήθεια λιπαντικών	3.000,00
70-6662	Υλικά συντήρησης και επισκευής λοιπών εγκαταστάσεων	8.000,00
70-6671	Ανταλλακτικά μεταφορικών μέσων	5.000,00
70-6699	Λοιπές δαπάνες που δεν εντάσσονται παραπάνω	1.000,00
	<b>ΣΥΝΟΛΟ ΛΕΙΤΟΥΡΓΙΚΩΝ ΔΑΠΑΝΩΝ</b>	<b>1.167.300,00</b>

#### 4.3 ΠΡΟΓΡΑΜΜΑ ΕΠΕΝΔΥΣΕΩΝ

Πίνακας 49 Επενδύσεις - Κωδ. 00 Οικονομικές – Γενικές Υπηρεσίες

ΚΩΔ 00. ΓΕΝΙΚΕΣ ΥΠΗΡΕΣΙΕΣ							
A/A	ΑΞΟΝΕΣ Ε.Π.	ΚΑ	ΠΕΡΙΓΡΑΦΗ ΔΡΑΣΗΣ	ΠΡΟΥΠΟΛΟΓΙΣΜΟΣ ΔΑΠΑΝΩΝ	ΠΗΓΗ ΧΡΗΜΑΤΟΔΟΤΗΣΗΣ	ΣΥΝΕΧΙΖΟΜΕΝΟ/ ΝΕΟ ΕΡΓΟ	ΧΩΡΟΘΕΤΗΣΗ
1	1.2.3	00-6736.017	Πρόγραμμα διασυνοριακής συνεργασίας Ελλάδας-Κύπρου με ακρωνύμιο Η-ΠΑΡΚ	87.632,02	ΕΣΠΑ	ΣΥΝΕΧΙΖΟΜΕΝΟ	ΔΗΜΟΣ ΧΑΝΙΩΝ
2	2.3.2	00-6736.033	Προγραμματική σύμβαση Δ.Χανίων & 28ης Εφορείας Βυζαντινών Αρχαιοτήτων για την εκτέλεση έργου Μνημεία Παλαιάς Πόλης Χανίων	29.731,58	ΙΔΙΟΙ ΠΟΡΟΙ	ΣΥΝΕΧΙΖΟΜΕΝΟ	ΔΗΜΟΣ ΧΑΝΙΩΝ
3	1.2.10	00-6736.035	Αποπεράτωση έργων αναβάθμισης εγκαταστάσεων ποδηλατοδρομίου Χανίων	238.820,40	ΙΔΙΟΙ ΠΟΡΟΙ	ΣΥΝΕΧΙΖΟΜΕΝΟ	ΔΗΜΟΣ ΧΑΝΙΩΝ
4	2.3.9	00-6736.036	Ιστορ.αναδρομ.της πόλ.Χανίων-διαδρ.εκπ.εφαρμογές	171.400,00	ΕΣΠΑ	ΣΥΝΕΧΙΖΟΜΕΝΟ	ΔΗΜΟΣ ΧΑΝΙΩΝ
5	1.2.4	00-6736.037	Ψηφιακ.Υπηρ.πληροφορ.κυκλοφορίας Μητροπ.Δήμ.Κρήτης	397.670,00	ΕΣΠΑ	ΣΥΝΕΧΙΖΟΜΕΝΟ	ΔΗΜΟΣ ΧΑΝΙΩΝ
<b>ΣΥΝΟΛΟ ΕΠΕΝΔΥΤΙΚΩΝ ΔΑΠΑΝΩΝ</b>				<b>925.254,00</b>			

Πίνακας 50 Επενδύσεις - Κωδ. 10 Οικονομικές – Διοικητικές Υπηρεσίες

ΚΩΔ 10. ΟΙΚΟΝΟΜΙΚΕΣ - ΔΙΟΙΚΗΤΙΚΕΣ ΥΠΗΡΕΣΙΕΣ							
A/A	ΑΞΟΝΕΣ Ε.Π.	ΚΑ	ΠΕΡΙΓΡΑΦΗ ΔΡΑΣΗΣ	ΠΡΟΥΠΟΛΟΓΙΣΜΟΣ ΔΑΠΑΝΩΝ	ΠΗΓΗ ΧΡΗΜΑΤΟΔΟΤΗΣΗΣ	ΣΥΝΕΧΙΖΟΜΕΝΟ/ ΝΕΟ ΕΡΓΟ	ΧΩΡΟΘΕΤΗΣΗ
1	4.2.3	10-7131.007	Προμήθεια κλιματιστικών γραφείων	10.000,00	ΙΔΙΟΙ ΠΟΡΟΙ	-	ΔΗΜΟΣ ΧΑΝΙΩΝ
2	4.2.3	10-7132.001	Προμήθεια αυτοκινήτων	15.000,00	ΙΔΙΟΙ ΠΟΡΟΙ	-	ΔΗΜΟΣ ΧΑΝΙΩΝ
3	4.2.3	10-7133.003	Προμήθεια επίπλων	2.000,00	ΙΔΙΟΙ ΠΟΡΟΙ	-	ΔΗΜΟΣ ΧΑΝΙΩΝ
4	4.2.2	10-7134.002	Προμήθεια Εφαρμογών Λογισμικού και λοιπών μηχανογρ.	15.000,00	ΙΔΙΟΙ ΠΟΡΟΙ	-	ΔΗΜΟΣ ΧΑΝΙΩΝ
5	4.2.5	10-7134.005	Προμήθεια & εγκατάσταση δικτυακών υποδομών	15.000,00	ΙΔΙΟΙ ΠΟΡΟΙ	-	ΔΗΜΟΣ ΧΑΝΙΩΝ
6	4.2.2	10-7134.006	Προμήθεια λειτουργικών συστημάτων για αναβάθμιση Η/Υ	10.000,00	ΙΔΙΟΙ ΠΟΡΟΙ	-	ΔΗΜΟΣ ΧΑΝΙΩΝ
7	4.2.3	10-7134.016	Προμήθεια εξοπλισμού για διαμόρφωση computer room	15.000,00	ΙΔΙΟΙ ΠΟΡΟΙ	-	ΔΗΜΟΣ ΧΑΝΙΩΝ



8	4.2.3	10-7134.019	Προμήθεια περιφερειακών συσκευών Η/Υ	10.000,00	ΙΔΙΟΙ ΠΟΡΟΙ	-	ΔΗΜΟΣ ΧΑΝΙΩΝ
9	4.2.3	10-7134.020	Προμήθεια φωτοαντιγραφικών	15.000,00	ΙΔΙΟΙ ΠΟΡΟΙ	-	ΔΗΜΟΣ ΧΑΝΙΩΝ
10	4.2.3	10-7134.021	Προμήθεια Η/Υ	16.000,00	ΙΔΙΟΙ ΠΟΡΟΙ	-	ΔΗΜΟΣ ΧΑΝΙΩΝ
11	4.2.3	10-7134.024	Προμήθεια εξυπηρετητών- servers	10.000,00	ΙΔΙΟΙ ΠΟΡΟΙ	-	ΔΗΜΟΣ ΧΑΝΙΩΝ
12	4.2.3	10-7134.025	Προμήθεια εφαρμογών για φορητές συσκευές	5.000,00	ΙΔΙΟΙ ΠΟΡΟΙ	-	ΔΗΜΟΣ ΧΑΝΙΩΝ
13	4.2.3	10-7134.026	Προμήθεια εξοπλισμού για wifi hotspots	8.000,00	ΙΔΙΟΙ ΠΟΡΟΙ	-	ΔΗΜΟΣ ΧΑΝΙΩΝ
14	4.2.3	10-7134.029	Προμήθ. εφαρμογών για φορητές συσκευές υπολ.2012	4.900,00	ΙΔΙΟΙ ΠΟΡΟΙ	-	ΔΗΜΟΣ ΧΑΝΙΩΝ
15	4.2.3	10-7135.002	Λοιπός εξοπλισμός	7.000,00	ΙΔΙΟΙ ΠΟΡΟΙ	-	ΔΗΜΟΣ ΧΑΝΙΩΝ
16	4.2.2	10-7135.009	Προμήθεια κουρτινών-περσίδων (στόρια) Δημαρχείου	2.000,00	ΙΔΙΟΙ ΠΟΡΟΙ	-	ΔΗΜΟΣ ΧΑΝΙΩΝ
17	4.2.3	10-7135.011	Προμήθεια και εγκατάσταση συστήματος ελεγχόμενης εισόδου αυτοκινήτων στον αύλειο χώρο του Δημαρχείου Χανίων	5.700,00	ΙΔΙΟΙ ΠΟΡΟΙ	-	ΔΗΜΟΣ ΧΑΝΙΩΝ
18	4.4.2	10-7516.001	Συμ/χή σε δημοτικές Α.Ε. μονομετοχικές άρθρου 252 παρ.3γ-266ΚΔΚ	554.000,00	ΣΑΤΑ	-	ΔΗΜΟΣ ΧΑΝΙΩΝ
<b>ΣΥΝΟΛΟ ΕΠΕΝΔΥΤΙΚΩΝ ΔΑΠΑΝΩΝ</b>				<b>719.600,00</b>			

### Πίνακας 51 Επενδύσεις - Κωδ. 15 Υπηρεσίες Πολιτισμού – Αθλητισμού – Κοινωνικής Πολιτικής

ΚΩΔ 15. ΥΠΗΡΕΣΙΕΣ ΠΟΛΙΤΙΣΜΟΥ - ΑΘΛΗΤΙΣΜΟΥ - ΚΟΙΝΩΝΙΚΗΣ ΠΟΛΙΤΙΚΗΣ							
Α/Α	ΑΞΟΝΕΣ ΜΕΤΡΟ Ε.Π.	ΚΑ	ΠΕΡΙΓΡΑΦΗ ΔΡΑΣΗΣ	ΠΡΟΫΠΟΛΟΓΙΣΜΟΣ ΔΑΠΑΝΩΝ	ΠΗΓΗ ΧΡΗΜΑΤΟΔΟΤΗΣΗΣ	ΣΥΝΕΧΙΖΟΜΕΝΟ/ΝΕΟ ΕΡΓΟ	ΧΩΡΟΘΕΤΗΣΗ
1	2.2.1	15-6261.003	Συντηρήσεις-επισκευές σχολείων έτους 2013	60.000,00	ΙΔΙΟΙ ΠΟΡΟΙ	ΣΥΝΕΧΙΖΟΜΕΝΟ	ΔΗΜΟΣ ΧΑΝΙΩΝ
2	2.3.1	15-6262.002	Εργασίες βελτίωσης υπαιθ.δημ.θεάτρ. ανατ.τάφρου των ενετικών οχυρώσεων και διαμόρφωση περιβάλλοντος χώρου	24.600,00	ΙΔΙΟΙ ΠΟΡΟΙ	ΣΥΝΕΧΙΖΟΜΕΝΟ	ΔΗΜΟΣ ΧΑΝΙΩΝ
3	2.2.1	15-6262.003	Συντήρηση αθλητικών χώρων	18.000,00	ΙΔΙΟΙ ΠΟΡΟΙ	ΣΥΝΕΧΙΖΟΜΕΝΟ	ΔΗΜΟΣ ΧΑΝΙΩΝ
4	4.2.3	15-7131.001	Μηχανήματα και λοιπός εξοπλισμός	5.000,00	ΙΔΙΟΙ ΠΟΡΟΙ	-	ΔΗΜΟΣ ΧΑΝΙΩΝ
5	2.3.1	15-7131.003	Αγορά ανελκυστήρα για Δημ. Βιβλιοθήκη	15.000,00	ΙΔΙΟΙ ΠΟΡΟΙ	-	ΔΗΜΟΣ ΧΑΝΙΩΝ
6	2.1.6	15-7132.001	Προμήθεια αυτοκιν. τύπου VAN Κέντρο Στήρ. ΑμεΑ	40.000,00	ΕΣΠΑ	ΣΥΝΕΧΙΖΟΜΕΝΟ	Δ.Ε. ΑΚΡΩΤΗΡΙΟΥ

7	2.1.1	15-7132.002	Προμήθεια επιβατικού αυτοκινήτου για τις ανάγκες της Υπηρεσίας Κοινωνικής Προστασίας του Δήμου Χανίων 2012	14.500,00	ΙΔΙΟΙ ΠΟΡΟΙ	-	ΔΗΜΟΣ ΧΑΝΙΩΝ
8	4.2.3	15-7133.001	Έπιπλα σκεύη	10.620,00	ΙΔΙΟΙ ΠΟΡΟΙ	-	ΔΗΜΟΣ ΧΑΝΙΩΝ
9	4.2.3	15-7135.005	Λοιπός εξοπλισμός	1.000,00	ΙΔΙΟΙ ΠΟΡΟΙ	-	ΔΗΜΟΣ ΧΑΝΙΩΝ
10	2.1.1	15-7135.006	Προμήθεια εξοπλ. γραφείων Κέντρο στήριξης ΑμεΑ Δε. Ακρωτηρίου	50.000,00	ΕΣΠΑ	ΣΥΝΕΧΙΖΟΜΕΝΟ	Δ.Ε. ΑΚΡΩΤΗΡΙΟΥ
11	2.1.6	15-7135.007	Προμήθεια ιατρικού εξοπλ. κέντρο Στήριξης ΑμεΑ	60.000,00	ΕΣΠΑ	ΣΥΝΕΧΙΖΟΜΕΝΟ	Δ.Ε. ΑΚΡΩΤΗΡΙΟΥ
12	2.1.6	15-7135.008	Προμήθεια εξοπλ. φυσ/πειας Κέντρο Στήριξης ΑμεΑ	70.000,00	ΕΣΠΑ	ΣΥΝΕΧΙΖΟΜΕΝΟ	Δ.Ε. ΑΚΡΩΤΗΡΙΟΥ
13	2.4.5	15-7135.009	Προμήθεια ηλιακών θερμοσίφωνων για τις αθλητικές εγκαταστάσεις Δ. Χανίων	7.000,00	ΕΣΠΑ	ΣΥΝΕΧΙΖΟΜΕΝΟ	ΔΗΜΟΣ ΧΑΝΙΩΝ
14	2.2.6	15-7135.015	Προμήθεια εξοπλ. ειδικ. σχολείων κλπ Δήμ. Χανίων	591.655,22	ΕΣΠΑ	ΣΥΝΕΧΙΖΟΜΕΝΟ	ΔΗΜΟΣ ΧΑΝΙΩΝ
15	2.2.6	15-7135.016	Προμ. εξοπλ. τμήμ. ένταξης σχολείων Δήμου Αποκορώνου	36.876,31	ΕΣΠΑ	ΣΥΝΕΧΙΖΟΜΕΝΟ	ΔΗΜΟΣ ΑΠΟΚΟΡΩΝΑ
16	2.3.7	15-7135.018	Προμήθεια λοιπού εξοπλισμού Βιβλιοθηκών	4.600,00	ΙΔΙΟΙ ΠΟΡΟΙ	-	ΔΗΜΟΣ ΧΑΝΙΩΝ
17	2.3.7	15-7135.019	Προμήθεια κλειστού κυκλώματος ελεγχ. Δημ. Βιβλιοθήκης	15.000,00	ΙΔΙΟΙ ΠΟΡΟΙ	-	ΔΗΜΟΣ ΧΑΝΙΩΝ
18	2.3.7	15-7135.020	Προμήθεια ανταλλακτικής Βιβλιοθήκης	6.500,00	ΙΔΙΟΙ ΠΟΡΟΙ	-	ΔΗΜΟΣ ΧΑΝΙΩΝ
19	2.4.1	15-7135.021	Προμήθεια φωτιστικών σωμάτων αθλητικών εγκαταστάσεων	73.000,00	ΙΔΙΟΙ ΠΟΡΟΙ	-	ΔΗΜΟΣ ΧΑΝΙΩΝ
20	2.2.6	15-7135.022	Προμήθ. Προκάτ Αιθουσών για σχολεία Α/θμιας & Β/θμιας	220.000,00	ΙΔΙΟΙ ΠΟΡΟΙ	-	ΔΗΜΟΣ ΧΑΝΙΩΝ
21	4.2.3	15-7311.007	Κατασκευή τουαλετών γηπέδου Σούδας	524,10	ΙΔΙΟΙ ΠΟΡΟΙ	-	Δ.Ε. ΣΟΥΔΑΣ
22	4.2.3	15-7311.008	Αποκατ. διαρρύθμ. κτιρ. παλιού Τελωνείου για δημιουρ. κέντρ. πολλαπλ. πολιτιστ. Δραστηριοτήτων	3.946.984,08	ΕΣΠΑ	ΣΥΝΕΧΙΖΟΜΕΝΟ	ΔΗΜΟΣ ΧΑΝΙΩΝ
23	4.2.3	15-7311.009	Κατασκ. Βάσεων έδρασης για τοποθ. Αιθουσ. wc ελαφριάς λυόμενης προκατασκευής σε σχολεία του δήμου Χανίων	31.800,00	ΣΑΤΑ	ΣΥΝΕΧΙΖΟΜΕΝΟ	ΔΗΜΟΣ ΧΑΝΙΩΝ
24	4.2.3	15-7311.010	Αποπεράτωση Αθλητικού Μουσείου Σούδας	600,00	ΙΔΙΟΙ ΠΟΡΟΙ	-	Δ.Ε. ΣΟΥΔΑΣ
27	4.2.3	15-7311.011	Κατ. Βασ. έδρασ. τοποθ. αιθουσ-WC προκατ σχολ. Δ. Χανίων	60.000,00	ΙΔΙΟΙ ΠΟΡΟΙ	-	ΔΗΜΟΣ ΧΑΝΙΩΝ
28	4.2.3	15-7333.001	Αντικατ. τάπητα γηπέδων αντισφαίρισης Ναυταθλ. (ΣΑΤΑ	112.989,07	ΣΑΤΑ	ΝΕΟ	ΔΗΜΟΣ ΧΑΝΙΩΝ
29	4.2.3	15-7336.001	Επισκευές αθλητικών εγκαταστάσεων & χώρων	150.000,00	ΣΑΤΑ	ΝΕΟ	ΔΗΜΟΣ ΧΑΝΙΩΝ
30	4.2.3	15-7336.301	Τοποθέτηση συνθετικού χλοοτάπητα στο γήπεδο Αγ. Μαρίας	59.778,50	ΣΑΤΑ	ΣΥΝΕΧΙΖΟΜΕΝΟ	Δ.Ε. ΝΕΑΣ ΚΥΔΩΝΙΑΣ
31	4.2.3	15-7425.001	Δράση Δομών - Υπηρεσιών για κακοποιημένες γυναίκες	700.000,00	ΕΣΠΑ	ΣΥΝΕΧΙΖΟΜΕΝΟ	ΔΗΜΟΣ ΧΑΝΙΩΝ
<b>ΣΥΝΟΛΟ ΕΠΕΝΔΥΤΙΚΩΝ ΔΑΠΑΝΩΝ</b>				<b>6.386.027,28</b>			

Πίνακας 52 Επενδύσεις - Κωδ. 20 Υπηρεσίες Καθαριότητας και Ηλεκτροφωτισμού

ΚΩΔ 20. ΥΠΗΡΕΣΙΕΣ ΚΑΘΑΡΙΟΤΗΤΑΣ ΚΑΙ ΗΛΕΚΤΡΟΦΩΤΙΣΜΟΥ							
A/A	ΑΞΟΝΕΣ Ε.Π.	ΚΑ	ΠΕΡΙΓΡΑΦΗ ΔΡΑΣΗΣ	ΠΡΟΥΠΟΛΟΓΙΣΜΟΣ ΔΑΠΑΝΩΝ	ΠΗΓΗ ΧΡΗΜΑΤΟΔΟΤΗΣΗΣ	ΣΥΝΕΧΙΖΟΜΕΝΟ/ ΝΕΟ ΕΡΓΟ	ΧΩΡΟΘΕΤΗΣΗ
1	4.2.3	20-7131.001	Προμήθεια ιστών φωτισμού Κουνουπιδιανών 2012	20.000,00	ΙΔΙΟΙ ΠΟΡΟΙ	-	Δ.Ε. ΑΚΡΩΤΗΡΙΟΥ
2	4.2.3	20-7131.002	Προμήθεια λοιπού Μηχανικού Εξοπλισμού 2012	4.764,48	ΙΔΙΟΙ ΠΟΡΟΙ	-	ΔΗΜΟΣ ΧΑΝΙΩΝ
3	4.2.3	20-7131.003	Προμήθ. συστ. ασφαλ. σε υπάρχ. απορριμ. (νομοθ. υγιειν. α)	70.000,00	ΙΔΙΟΙ ΠΟΡΟΙ	-	Δ.Ε. ΑΚΡΩΤΗΡΙΟΥ
4	4.2.3	20-7131.005	Προμήθεια παραδοσιακών φωτιστικών για νέες πεζοδρομήσεις οδών παλιάς πόλης	73.800,00	ΙΔΙΟΙ ΠΟΡΟΙ	-	ΔΗΜΟΣ ΧΑΝΙΩΝ
5	4.2.3	20-7131.007	Προμηθ. ηλεκτρ. εξοπλ. ηλεκτροφ. τοπ. κοιν. Σταλού 2012	73.798,77	ΙΔΙΟΙ ΠΟΡΟΙ	-	Δ.Ε. ΝΕΑΣ ΚΥΔΩΝΙΑΣ
6	4.2.3	20-7131.009	Προμήθεια αντικραδασικών συστημάτων στα Μ.Ε.	5.000,00	ΙΔΙΟΙ ΠΟΡΟΙ	-	Δ.Ε. ΑΚΡΩΤΗΡΙΟΥ
7	4.2.3	20-7131.010	Προμήθεια σπαστού εμπρός γουβά Μ.Ε.	5.500,00	ΙΔΙΟΙ ΠΟΡΟΙ	-	Δ.Ε. ΑΚΡΩΤΗΡΙΟΥ
8	4.2.3	20-7131.011	Προμήθεια αριδιού jcb	5.000,00	ΙΔΙΟΙ ΠΟΡΟΙ	-	Δ.Ε. ΑΚΡΩΤΗΡΙΟΥ
9	4.2.3	20-7131.013	Προμήθεια φάρων νυκτός	1.500,00	ΙΔΙΟΙ ΠΟΡΟΙ	-	ΔΗΜΟΣ ΧΑΝΙΩΝ
10	4.2.3	20-7131.014	Προμήθεια λοιπού Μηχανικού Εξοπλισμού	30.000,00	ΙΔΙΟΙ ΠΟΡΟΙ	-	ΔΗΜΟΣ ΧΑΝΙΩΝ
11	4.2.3	20-7131.015	Προμήθεια φωτιστικών ιστών οδών και πλατειών	73.000,00	ΙΔΙΟΙ ΠΟΡΟΙ	-	ΔΗΜΟΣ ΧΑΝΙΩΝ
12	4.2.3	20-7132.005	Προμήθεια απορριματοφόρων	300.000,00	ΙΔΙΟΙ ΠΟΡΟΙ	-	ΔΗΜΟΣ ΑΠΟΚΩΡΩΝΑ
13	4.2.3	20-7132.006	Προμήθεια 2 μοτοσυκλετών 125 κυβικών	4.000,00	ΙΔΙΟΙ ΠΟΡΟΙ	-	ΔΗΜΟΣ ΧΑΝΙΩΝ
14	4.2.3	20-7132.007	Προμήθεια μεταχ/νου απορριματοφόρου	17.000,00	ΙΔΙΟΙ ΠΟΡΟΙ	-	ΔΗΜΟΣ ΧΑΝΙΩΝ
15	4.2.3	20-7132.008	Προμήθεια μεταχειρισμένων μικρών φορτηγών	15.000,00	ΙΔΙΟΙ ΠΟΡΟΙ	-	ΔΗΜΟΣ ΧΑΝΙΩΝ
16	4.2.3	20-7132.009	Προμήθεια μεταχειρισμένων φορτηγών	15.000,00	ΙΔΙΟΙ ΠΟΡΟΙ	-	ΔΗΜΟΣ ΧΑΝΙΩΝ
17	4.2.3	20-7133.002	Προμήθεια καλαθών απορριμμάτων	15.000,00	ΙΔΙΟΙ ΠΟΡΟΙ	-	ΔΗΜΟΣ ΧΑΝΙΩΝ
18	4.2.3	20-7134.001	Ευρωπαϊκό Πρόγραμμ AGILE	50.000,00	ΕΥΡΩΠΑΙΚΗ ΕΠΙΧΟΡΗΓΗΣΗ	-	Δ.Ε. ΣΟΥΔΑΣ
19	4.2.3	20-7134.002	Προμήθεια ειδικού hardware για την παρακολούθηση στόλου απορριματοφόρων του Δ.Χανίων	14.988,78	ΙΔΙΟΙ ΠΟΡΟΙ	-	ΔΗΜΟΣ ΧΑΝΙΩΝ
20	4.2.3	20-7135.001	Προμήθεια Κάδων Απορριμμάτων	73.800,00	ΙΔΙΟΙ ΠΟΡΟΙ	-	ΔΗΜΟΣ ΧΑΝΙΩΝ
21	4.2.3	20-7135.002	Προμήθεια λοιπού κεφαλαιακού εξοπλισμού	14.000,00	ΙΔΙΟΙ ΠΟΡΟΙ	-	Δ.Ε. ΣΟΥΔΑΣ

22	4.2.3	20-7135.003	ΠΡΟΜΗΘΕΙΑ ΚΑΔΩΝ ΑΠΟΡ/ΤΩΝ 2012	69.987,00	ΙΔΙΟΙ ΠΟΡΟΙ	-	ΔΗΜΟΣ ΧΑΝΙΩΝ
23	4.2.3	20-7135.004	Προμήθεια δεκτών υπερήχων TASS δημοτικού φωτισμού	15.000,00	ΙΔΙΟΙ ΠΟΡΟΙ	-	ΔΗΜΟΣ ΧΑΝΙΩΝ
24	4.2.3	20-7135.009	Προμήθεια φωτιστικών σωμάτων οδών και πλατειών	73.000,00	ΙΔΙΟΙ ΠΟΡΟΙ	-	Δ.Ε. ΝΕΑΣ ΚΥΔΩΝΙΑΣ
25	4.2.3	20-7135.010	Προμήθεια φωτιστικών σωμάτων δημοτικών κτιρίων	73.000,00	ΙΔΙΟΙ ΠΟΡΟΙ	-	ΔΗΜΟΣ ΧΑΝΙΩΝ
26	4.2.3	20-7135.011	Προμήθεια πινάκων δημοτικού φωτισμού (ΠΥΛΑΡ)	2.580,00	ΙΔΙΟΙ ΠΟΡΟΙ	-	ΔΗΜΟΣ ΧΑΝΙΩΝ
27	1.4.7	20-7321.001	Δαπάνες κατασκευής Αφοδευτηρίων	50.000,00	ΙΔΙΟΙ ΠΟΡΟΙ	-	ΔΗΜΟΣ ΧΑΝΙΩΝ
28	1.4.7	20-7325.019	Επαυξήσεις- μετατοπίσεις μετρητών-Νέες παροχές	150.000,00	ΙΔΙΟΙ ΠΟΡΟΙ	-	ΔΗΜΟΣ ΧΑΝΙΩΝ
29	1.4.7	20-7413.001	Η/Μ κτιρίων πρώην δημ. Καταστ. Ακρωτηρίου, Θερίσου, Ν. Κυδωνίας, Σούδας	18.800,00	ΙΔΙΟΙ ΠΟΡΟΙ	ΣΥΝΕΧΙΖΟΜΕΝΟ	ΔΗΜΟΣ ΧΑΝΙΩΝ
<b>ΣΥΝΟΛΟ ΕΠΕΝΔΥΤΙΚΩΝ ΔΑΠΑΝΩΝ</b>				<b>1.333.519,03</b>			

### Πίνακας 53 Επενδύσεις - Κωδ. 30 Υπηρεσία Τεχνικών Έργων

ΚΩΔ. 30 ΥΠΗΡΕΣΙΑ ΤΕΧΝΙΚΩΝ ΕΡΓΩΝ							
Α/Α	ΑΞΙΟΝΕΣ ΜΕΤΡΟ Ε.Π.	ΚΑΕ	ΠΕΡΙΓΡΑΦΗ ΔΡΑΣΗΣ	ΠΡΟΥΠΟΛΟΓΙΣΜΟΣ ΔΑΠΑΝΩΝ	ΠΗΓΗ ΧΡΗΜΑΤΟΔΟΤΗΣΗΣ	ΣΥΝΕΧΙΖΟΜΕΝΟ/ΝΕΟ ΕΡΓΟ	ΧΩΡΟΘΕΤΗΣΗ
1	1.5.2	30-6117.009	Δαπάνες σύνταξης του φακέλου του έργου: Μελέτη επάρκειας εκσυγχρονισμού και διασύνδεσης των δικτύων ύδρευσης της ΔΕΥΑ Χανίων και των περιστατικών Δήμων (που συνενώνονται με τον Δήμο Χανίων) σε ενιαίο διαχειριστικό σύστημα ύδρευσης του νέου Δήμου Χανίων	10.000,00	ΕΣΠΑ	ΣΥΝΕΧΙΖΟΜΕΝΟ	ΔΗΜΟΣ ΧΑΝΙΩΝ
2	4.4.5	30-6117.010	Τεχνική Υποστήριξη Δήμου Χανίων	8.520,71	ΕΣΠΑ	ΣΥΝΕΧΙΖΟΜΕΝΟ	ΔΗΜΟΣ ΧΑΝΙΩΝ
3	4.5.3	30-6117.012	Έλεγχος στατικής επάρκειας Δημαρχείου Χανίων	4.500,00	ΙΔΙΟΙ ΠΟΡΟΙ	ΝΕΟ	ΔΗΜΟΣ ΧΑΝΙΩΝ
4	1.4.6	30-6117.013	ΔΡΑΣ.ΔΙΑΔΟΣ.ΔΙΚΤ.ΔΗΜΟΣ.ΕΝΗΜΕΡ.υποέρ.4ΕΞΟΙΚ.ΑΚΡΩΤΗΡ	35.000,00	ΙΔΙΟΙ ΠΟΡΟΙ & ΣΑΤΑ	ΣΥΝΕΧΙΖΟΜΕΝΟ	ΔΗΜΟΣ ΧΑΝΙΩΝ
5	1.4.6	30-6117.014	ΠΡΟΕΤΟΙΜ.ΥΠΟΒΟΛΗ ΠΡΟΤΑΣ.υποέργο 5ΕΞΟΙΚΟΝ.ΑΚΡΩΤΗΡΙΟ	12.000,00	ΙΔΙΟΙ ΠΟΡΟΙ & ΣΑΤΑ	ΣΥΝΕΧΙΖΟΜΕΝΟ	ΔΗΜΟΣ ΧΑΝΙΩΝ
6	1.4.6	30-6117.015	ΣΥΜΒ.ΠΑΡΑΚ.ΥΠΟΣΤΗΡ.ΣΧΥυποέρ.6ΕΞΟΙΚΟΝ.ΑΚΡΩΤ2012	14.760,00	ΙΔΙΟΙ ΠΟΡΟΙ & ΣΑΤΑ	ΣΥΝΕΧΙΖΟΜΕΝΟ	ΔΗΜΟΣ ΧΑΝΙΩΝ
7	1.4.6	30-6117.016	ΕΝΕΡΓ.ΕΠΙΘΕΩΡ.ΚΤΙΡΙΩΝ ΥΠΟΕΡΓΟ 7 ΕΞΟΙΚ.ΑΚΡΩΤΗΡΙΟΥ	4.000,00	ΙΔΙΟΙ ΠΟΡΟΙ & ΣΑΤΑ	ΣΥΝΕΧΙΖΟΜΕΝΟ	ΔΗΜΟΣ ΧΑΝΙΩΝ
8	1.4.6	30-6117.017	Εξοικονομώ ΔΕ Χανίων-σύμβουλος παρακολούθησης-υποστήριξης ΣΧΥ και ενεργειακή επιθεώρηση κτιρίου-υποέργο 6	65.000,00	ΙΔΙΟΙ ΠΟΡΟΙ & ΣΑΤΑ	ΣΥΝΕΧΙΖΟΜΕΝΟ	ΔΗΜΟΣ ΧΑΝΙΩΝ

9	1.4.6	30-6117.018	Διαχειριστική μελέτη για προετοιμασία φακέλου-υποέργο 7 ΕΞΟΙΚΟΝΟΜΩ ΧΑΝΙΩΝ	10.000,00	ΙΔΙΟΙ ΠΟΡΟΙ & ΣΑΤΑ	ΣΥΝΕΧΙΖΟΜΕΝΟ	ΔΗΜΟΣ ΧΑΝΙΩΝ
10	1.4.6	30-6117.019	Ενεργειακή μελέτη για προετοιμασία φακέλου-υποέργο 8 ΕΞΟΙΚΟΝΟΜΩ ΔΕ ΧΑΝΙΩΝ	10.000,00	ΙΔΙΟΙ ΠΟΡΟΙ & ΣΑΤΑ	ΣΥΝΕΧΙΖΟΜΕΝΟ	ΔΗΜΟΣ ΧΑΝΙΩΝ
11	1.4.6	30-6117.020	ΔΡΑΣΕΙΣ ΕΝΗΜΕΡ&ΔΗΜΟΣΙΟΤ.ΥΠΟΕΡΓΟ 5- ΕΞΟΙΚΟΝΟΜΩ ΔΕ ΧΑΝΙΩΝ	33.000,00	ΙΔΙΟΙ ΠΟΡΟΙ & ΣΑΤΑ	ΣΥΝΕΧΙΖΟΜΕΝΟ	ΔΗΜΟΣ ΧΑΝΙΩΝ
12	4.5.3	30-7111.101	Απαλλοτριώσεις στο Δήμο Χανίων	505.600,00	ΙΔΙΟΙ ΠΟΡΟΙ	ΣΥΝΕΧΙΖΟΜΕΝΟ	Δ.Ε ΧΑΝΙΩΝ
13	4.5.3	30-7111.102	Απαλλοτριώσεις σε διάφορες περιοχές του Δήμου	579.400,00	ΙΔΙΟΙ ΠΟΡΟΙ & ΣΑΤΑ 2012	ΣΥΝΕΧΙΖΟΜΕΝΟ	ΔΗΜΟΣ ΧΑΝΙΩΝ
14	1.2.3	30-7131.005	Προμήθεια παρκόμετρων	8.000,00	ΙΔΙΟΙ ΠΟΡΟΙ	ΣΥΝΕΧΙΖΟΜΕΝΟ	ΔΗΜΟΣ ΧΑΝΙΩΝ
15	4.5.5	30-7131.018	Προμήθεια αντλιών θερμότητας για το ΚΑΜ-ΕΣΠΑ MIS380286	167.034,00	ΕΣΠΑ	ΣΥΝΕΧΙΖΟΜΕΝΟ	ΔΗΜΟΣ ΧΑΝΙΩΝ
16	4.5.5	30-7131.019	Προμ. ιατροτεχνολ. και ξεν. εξοπλ. κέντρου υγείας αστικού τύπου	310.630,00	ΕΣΠΑ	ΝΕΟ	Δ.Ε. ΧΑΝΙΩΝ
17	4.2.3	30-7131.020	Προμήθεια ηλεκτρονικών VHF	6.000,00	ΙΔΙΟΙ ΠΟΡΟΙ	ΝΕΟ	ΔΗΜΟΣ ΧΑΝΙΩΝ
18	4.5.5	30-7131.021	Προμ. Εξοπλισμού λειτουργίας αναβίωση Ρώσικου Στρατώνα	17.896,50	ΕΣΠΑ	ΝΕΟ	ΔΗΜΟΣ ΧΑΝΙΩΝ
19	4.5.3	30-7131.022	Προμήθεια GPS για τις ανάγκες της Τεχν. Υπηρεσίας	15.000,00	ΙΔΙΟΙ ΠΟΡΟΙ	ΝΕΟ	ΔΗΜΟΣ ΧΑΝΙΩΝ
20	4.5.5	30-7131.023	Προμήθεια εξοπλισμού λειτουργίας συμβουλευτικού σταθμού ΣΑΕΠ 002/8 ΚΑ 2013ΕΠ00280003 ΕΣΠΑ	14.809,20	ΕΣΠΑ	ΝΕΟ	ΔΗΜΟΣ ΧΑΝΙΩΝ
21	1.2.8	30-7131.301	Εγκατάσταση φωτεινών σηματοδοτών	6.415,12	ΙΔΙΟΙ ΠΟΡΟΙ	ΣΥΝΕΧΙΖΟΜΕΝΟ	ΔΗΜΟΣ ΧΑΝΙΩΝ
22	4.2.3	30-7132.007	Προμήθεια 2 μεταχ.επιβατ. αυτοκινήτων για ΤΥ	15.000,00	ΙΔΙΟΙ ΠΟΡΟΙ	ΝΕΟ	ΔΗΜΟΣ ΧΑΝΙΩΝ
23	4.2.3	30-7134.001	Πρόγραμμα Η/Υ Η/Μ Εγκαταστάσεων	5.000,00	ΙΔΙΟΙ ΠΟΡΟΙ	ΝΕΟ	ΔΗΜΟΣ ΧΑΝΙΩΝ
24	4.5.5	30-7134.005	Προμήθεια Η/Υ και λοιπού εξοπλισμού ΚΑΜ-ΕΣΠΑ MIS380286	11.600,00	ΕΣΠΑ	ΝΕΟ	ΔΗΜΟΣ ΧΑΝΙΩΝ
25	4.2.3	30-7134.006	Δαπάνες εκπόνησης νέας υπεύθυνης δήλωσης ηλεκτρ. εγκαταστάσεων	10.000,00	ΙΔΙΟΙ ΠΟΡΟΙ	ΝΕΟ	ΔΗΜΟΣ ΧΑΝΙΩΝ
26	4.2.3	30-7135.002	Προμήθεια πινακίδων πληροφοριακών συστημάτων	10.000,00	ΙΔΙΟΙ ΠΟΡΟΙ	ΝΕΟ	ΔΗΜΟΣ ΧΑΝΙΩΝ
27	1.2.8	30-7135.003	Προμήθεια πινακίδων ονοματοθεσίας	12.000,00	ΙΔΙΟΙ ΠΟΡΟΙ	ΝΕΟ	ΔΗΜΟΣ ΧΑΝΙΩΝ

28	4.5.5	30-7135.004	Κινητή μονάδα συμβουλευτικού σταθμού Δ. ΧΑΝΙΩΝ	63.000,00	ΕΣΠΑ	ΝΕΟ	ΔΗΜΟΣ ΧΑΝΙΩΝ
29	4.2.3	30-7135.011	Προμήθεια ηλεκτροπαραγωγικού ζεύγους ηλεκτροφωτισμού	10.000,00	ΙΔΙΟΙ ΠΟΡΟΙ	ΝΕΟ	ΔΗΜΟΣ ΧΑΝΙΩΝ
30	4.2.3	30-7135.012	Προμήθεια εξωτερικών ηλεκτρολογικών ερμαρίων(ΠΥΛΑΡ)	10.000,00	ΙΔΙΟΙ ΠΟΡΟΙ	ΝΕΟ	ΔΗΜΟΣ ΧΑΝΙΩΝ
31	3.3.5	30-7135.013	Κατασκευή τουριστικού περιπτέρου	12.300,00	ΙΔΙΟΙ ΠΟΡΟΙ	ΝΕΟ	ΔΗΜΟΣ ΧΑΝΙΩΝ
32	1.4.7	30-7311.001	Κατασκευή κτιρίου συνεργείων Δήμου	359.751,49	ΣΑΤΑ ( χρηματικό υπόλοιπο)	ΣΥΝΕΧΙΖΟΜΕΝΟ	Δ.Ε. ΧΑΝΙΩΝ
33	1.4.7	30-7311.002	Επισκευή κτιρίου Δημοτικού κήπου	2.698,00	ΙΔΙΟΙ ΠΟΡΟΙ	ΣΥΝΕΧΙΖΟΜΕΝΟ	Δ.Ε. ΧΑΝΙΩΝ
34	2.2.1	30-7311.005	Διαρρύθμιση κ επισκευή παλιού Γυμνασίου Μουρινών	262.049,60	ΣΑΤΑ ( χρηματικό υπόλοιπο) & Ι ΙΔΙΟΙ ΠΟΡΟΙ	ΣΥΝΕΧΙΖΟΜΕΝΟ	Δ.Ε. ΕΛ ΒΕΝΙΖΕΛΟΥ
35	2.2.1	30-7311.006	Προσθήκη αιθουσ.& συντήρ.κτιρ.σε σχολικές μονάδες	172.765,40	ΣΑΤΑ ΣΧΟΛΕΙΩΝ	ΣΥΝΕΧΙΖΟΜΕΝΟ	ΔΗΜΟΣ ΧΑΝΙΩΝ
36	1.4.7	30-7311.019	Δημαρχείο Πρώην Δήμου Ελ. Βενιζέλου	24.747,27	ΔΑΝΕΙΟ ΤΠΔ		Δ.Ε. ΕΛ ΒΕΝΙΖΕΛΟΥ
37	2.3.9	30-7311.026	Ανόρυξη 5 ερευνητικών γεωτρήσεων στο Παλιό Τελωνείο	29.667,68	ΣΑΤΑ	ΣΥΝΕΧΙΖΟΜΕΝΟ	Δ.Ε.ΧΑΝΙΩΝ
38	1.4.7	30-7311.032	Ανακαινίσεις κτιρίων δημοτικής ενότητας Ακρωτηρίου	12.631,00	ΣΑΤΑ	ΣΥΝΕΧΙΖΟΜΕΝΟ	Δ.Ε.ΑΚΡΩΤΗΡΙΟΥ
39	2.2.2	30-7311.033	Περιβάλλον & Αειφόρος Ανάπτυξη-Υποέργο Ενεργειακή αναβάθμιση Δημοτικού Σχολείου Βαμβακόπουλου	339.000,00	ΕΣΠΑ 70%-30& ΙΔΙΟΙ ΠΟΡΟΙ	ΣΥΝΕΧΙΖΟΜΕΝΟ	Δ.Ε ΘΕΡΙΣΟΥ
40	4.5.5	30-7311.034	Περιβάλλον & Αειφόρος Ανάπτυξη-Υποέργο Υπηρεσίες Συμβούλου για την προετοιμασία και υποβολή του Φακέλου	6.150,00	ΕΣΠΑ 70%-30& Ι ΙΔΙΟΙ ΠΟΡΟΙ	ΣΥΝΕΧΙΖΟΜΕΝΟ	Δ.Ε. ΧΑΝΙΩΝ
41	4.5.5	30-7311.035	Περιβάλλον και Αειφόρος Ανάπτυξη-Υποέργο έκδοση πιστοποιητικού ενεργειακής απόδοσης για την υποβολή του φακέλου	2.714,40	ΕΣΠΑ 70%-30& ΙΔΙΟΙ ΠΟΡΟΙ	ΣΥΝΕΧΙΖΟΜΕΝΟ	Δ.Ε. ΧΑΝΙΩΝ

42	4.5.5	30-7311.036	Περιβάλλον & Αειφόρος Ανάπτυξη -Υποέργο Υπηρεσίες Τεχνικού-Ενεργειακού Συμβούλου για την υποστήριξη στην υλοποίηση της πράξης	15.000,00	ΕΣΠΑ 70%-30& ΙΔΙΟΙ ΠΟΡΟΙ	ΣΥΝΕΧΙΖΟΜΕΝΟ	Δ.Ε. ΧΑΝΙΩΝ
43	2.2.2	30-7311.037	Περιβάλλον & Αειφόρος Ανάπτυξη -Υποέργο Εκπόνηση οριστικής μελέτης του έργου ενεργειακή αναβάθμιση Δημοτικού Σχολείου	20.500,00	ΕΣΠΑ 70%-30& ΙΔΙΟΙ ΠΟΡΟΙ	ΣΥΝΕΧΙΖΟΜΕΝΟ	Δ.Ε. ΧΑΝΙΩΝ
44	4.5.5	30-7311.038	Περιβάλλον & Αειφόρος Ανάπτυξη -Υποέργο Ενεργειακή επιθεώρηση κτιρίου μετά τις παρεμβάσεις	3.620,00	ΕΣΠΑ 70%-30& ΙΔΙΟΙ ΠΟΡΟΙ	ΣΥΝΕΧΙΖΟΜΕΝΟ	Δ.Ε. ΧΑΝΙΩΝ
45	4.5.5	30-7311.039	Περιβάλλον & Αειφόρος Ανάπτυξη -Υποέργο Δράσεις Δημοσιότητας	11.000,00	ΕΣΠΑ 70%-30& ΙΔΙΟΙ ΠΟΡΟΙ	ΣΥΝΕΧΙΖΟΜΕΝΟ	Δ.Ε. ΧΑΝΙΩΝ
46	4.5.5	30-7311.040	Αποκατάσταση κτιρίου πρώην ρώσικου στρατώνα για την αναβίωση παραδοσιακών επαγγελματών ΕΣΠΑ	237.982,74	ΕΣΠΑ	ΣΥΝΕΧΙΖΟΜΕΝΟ	Δ.Ε. ΧΑΝΙΩΝ
47	2.2.2	30-7311.041	Βελτίωση θερμομόνωσης και ενεργειακής απόδοσης κτι	450.000,00	ΕΣΠΑ	ΣΥΝΕΧΙΖΟΜΕΝΟ	Δ.Ε. ΧΑΝΙΩΝ
48	2.2.2	30-7311.042	Βελτίωση θερμομόνωσης και ενεργειακής απόδοσης κτι	365.000,00	ΕΣΠΑ	ΣΥΝΕΧΙΖΟΜΕΝΟ	Δ.Ε. ΕΛ ΒΕΝΙΖΕΛΟΥ
49	1.4.7	30-7311.043	Αποπεράτωση-διαμόρφωση περιβάλλοντα χώρου -κατ.Βενζιδ. συνεργ. Δ. Χανίων	200.000,00	ΙΔΙΟΙ ΠΟΡΟΙ	ΝΕΟ	ΔΗΜΟΣ ΧΑΝΙΩΝ
50	4.5.5	30-7311.044	1° Υποέργο: Αποκατάσταση δημοτικών κτιρίων παρόδου Κανεβάρο	302.500,00	ΕΣΠΑ	ΝΕΟ	ΔΗΜΟΣ ΧΑΝΙΩΝ
51	2.3.1	30-7311.103	Κατασκευή σιδηρών κιγκλιωμάτων Νεωρίου Μόρο	610,28	ΣΑΤΑ	ΣΥΝΕΧΙΖΟΜΕΝΟ	Δ.Ε.ΧΑΝΙΩΝ
52	2.3.4	30-7311.501	Κατασκευή Νέου Δημαρχείου -πολιτιστικού κέντρου Θερίσου-Α Φάση	100.428,95	ΘΗΣΕΑΣ (100.428,95 €) και ΙΔΙΟΙ ΠΟΡΟΙ	ΣΥΝΕΧΙΖΟΜΕΝΟ	Δ.Ε. ΘΕΡΙΣΟΥ
53	1.4.7	30-7311.601	Αναβάθμιση κτιριακού συγκροτήματος (πρώην πολυκλαδικό)	154.095,00	ΟΣΚ	ΣΥΝΕΧΙΖΟΜΕΝΟ	Δ.Ε. ΑΚΡΩΤΗΡΙΟΥ
54	1.4.7	30-7311.602	Δημαρχείο Ακρωτηρίου ( Β ΦΑΣΗ) ΘΗΣΕΑΣ	149.219,12	ΘΗΣΕΑΣ & Ι.Π.	ΣΥΝΕΧΙΖΟΜΕΝΟ	Δ.Ε.ΑΚΡΩΤΗΡΙΟΥ
55	2.2.1	30-7311.604	Διαμόρφωση εσωτ.και εξωτ. χώρου βρεφονηπιακού στ. Κουνουπιδιανών	919,39	ΙΔΙΟΙ ΠΟΡΟΙ	ΣΥΝΕΧΙΖΟΜΕΝΟ	Δ.Ε.ΑΚΡΩΤΗΡΙΟΥ

56	2.2.2	30-7311.605	Επισκευές συντηρήσεις σχολικών κτιρίων Δ.Ε. Ακρωτηρίου	1.580,82	ΣΑΤΑ ΣΧΟΛΕΙΩΝ	ΣΥΝΕΧΙΖΟΜΕΝΟ	Δ.Ε.ΑΚΡΩΤΗΡΙΟΥ
57	1.4.7	30-7311.607	Διαρρύθμιση δημοτικού κτιρίου στο Καμπάνι	2.606,27	ΙΔΙΟΙ ΠΟΡΟΙ	ΣΥΝΕΧΙΖΟΜΕΝΟ	Δ.Ε.ΑΚΡΩΤΗΡΙΟΥ
58	1.5.2	30-7312.005	Σύνδεση καντινών-χώρων Υγιεινής Δήμου Χανίων με κεντρικό αποχετευτικό δίκτυο	45.000,00	ΣΑΤΑ	ΣΥΝΕΧΙΖΟΜΕΝΟ	ΔΗΜΟΣ ΧΑΝΙΩΝ
59	1.5.2	30-7312.301	Αντικατάσταση παλαιών δικτύων ύδρευσης	23.712,69	ΘΗΣΕΑΣ	ΣΥΝΕΧΙΖΟΜΕΝΟ	ΔΗΜΟΣ ΧΑΝΙΩΝ
60	1.5.2	30-7312.601	Έργα αποχέτευσης όμβριων Δήμου Ακρωτηρίου	1.912,42	ΣΑΤΑ & ΥΠΕΣΔΔΑ	ΣΥΝΕΧΙΖΟΜΕΝΟ	Δ.Ε. ΑΚΡΩΤΗΡΙΟΥ
61	1.5.4	30-7312.602	Αντιπλημμυρική προστασία παραθαλάσσιων οικισμών	5.366,13	ΣΑΤΑ	ΣΥΝΕΧΙΖΟΜΕΝΟ	ΔΗΜΟΣ ΧΑΝΙΩΝ
62	1.5.2	30-7312.701	Αντικατάσταση παλαιών δικτύων ύδρευσης στα Δ.Δ. Παπαδιανών, Πλατυβόλας, Καμπων, Δρακώνας	7.143,20	ΙΔΙΟΙ ΠΟΡΟΙ & ΘΗΣΕΑΣ	ΣΥΝΕΧΙΖΟΜΕΝΟ	ΔΗΜΟΣ ΧΑΝΙΩΝ
63	1.5.5	30-7312.803	Δ. Σύμπλεγμα ακαθάρτων	34.860,00	ΕΘΝΙΚΟΙ ΠΟΡΟΙ & ΤΑΜΕΙΟ ΣΥΝΟΧΗΣ	ΣΥΝΕΧΙΖΟΜΕΝΟ	ΔΗΜΟΣ ΧΑΝΙΩΝ
64	1.5.5	30-7312.804	Ε Σύμπλεγμα ακαθάρτων	107.747,99	ΕΘΝΙΚΟΙ ΠΟΡΟΙ & ΤΑΜΕΙΟ ΣΥΝΟΧΗΣ	ΣΥΝΕΧΙΖΟΜΕΝΟ	ΔΗΜΟΣ ΧΑΝΙΩΝ
65	1.5.5	30-7312.805	ΣΤ Σύμπλεγμα ακαθάρτων	38.440,00	ΕΘΝΙΚΟΙ ΠΟΡΟΙ & ΤΑΜΕΙΟ ΣΥΝΟΧΗΣ	ΣΥΝΕΧΙΖΟΜΕΝΟ	ΔΗΜΟΣ ΧΑΝΙΩΝ
66	1.5.5	30-7312.806	Α Σύμπλεγμα ακαθάρτων	24.660,00	ΕΘΝΙΚΟΙ ΠΟΡΟΙ & ΤΑΜΕΙΟ ΣΥΝΟΧΗΣ	ΣΥΝΕΧΙΖΟΜΕΝΟ	ΔΗΜΟΣ ΧΑΝΙΩΝ
67	1.5.6	30-7312.807	Κατασκευή δικτύου αποχέτευσης περιαστικών Δήμων Σούδας - Ελ.Βενιζέλου - Θερίσου και Ακρωτηρίου - ΥΠΟΕΡΓΟ : Β σύμπλεγμα αντλιοστασίων ακαθάρτων	936.320,00	ΕΘΝΙΚΟΙ ΠΟΡΟΙ & ΤΑΜΕΙΟ ΣΥΝΟΧΗΣ	ΣΥΝΕΧΙΖΟΜΕΝΟ	ΔΗΜΟΣ ΧΑΝΙΩΝ



68	4.5.5	30-7321.002	2ο Υποεργ. κατασκευή κέντρου Υγείας αστικού τύπου-διαμορφ. χώρου	2.589.000,00	ΕΣΠΑ	ΝΕΟ	Δ.Ε.ΧΑΝΙΩΝ
69	2.3.2	30-7321.003	Αποπεράτωση φρουρίου Κουλέ Σούδας Δ. Χανίων	100.000,00	ΣΑΤΑ 2013	ΝΕΟ	Δ.Ε. ΣΟΥΔΑΣ
70	1.4.2	30-7321.601	Ολοκλήρωση πλατείας Σταυρού	3.435,44	ΙΔΙΟΙ ΠΟΡΟΙ	ΣΥΝΕΧΙΖΟΜΕΝΟ	Δ.Ε.ΑΚΡΩΤΗΡΙΟΥ
71	1.4.2	30-7322.102	Αποκατάσταση διαδρόμων Δημοτικού Κήπου Χανίων	645,74	ΣΑΤΑ	ΣΥΝΕΧΙΖΟΜΕΝΟ	Δ.Ε.ΧΑΝΙΩΝ
72	1.4.2	30-7322.601	Διαμόρφωση πλατείας Καλόρουμα Μουζουρά	5.500,00	ΙΔΙΟΙ ΠΟΡΟΙ	ΣΥΝΕΧΙΖΟΜΕΝΟ	Δ.Ε.ΑΚΡΩΤΗΡΙΟΥ
73	1.4.2	30-7322.602	Φωτεινή σηματοδότη. κέντρο Κουνουπιδιανών Ακρωτηρίου	6.682,85	ΙΔΙΟΙ ΠΟΡΟΙ	ΣΥΝΕΧΙΖΟΜΕΝΟ	Δ.Ε.ΑΚΡΩΤΗΡΙΟΥ
74	1.4.2	30-7322.603	Περιτοίχιση και πλακόστρωση πλατείας Καθιανών	1.848,22	ΙΔΙΟΙ ΠΟΡΟΙ	ΣΥΝΕΧΙΖΟΜΕΝΟ	Δ.Ε.ΑΚΡΩΤΗΡΙΟΥ
75	1.4.2	30-7322.604	Διαμόρφωση πλατείας Αργουλιδέ	59.630,82	ΙΔΙΟΙ ΠΟΡΟΙ	ΣΥΝΕΧΙΖΟΜΕΝΟ	Δ.Ε.ΑΚΡΩΤΗΡΙΟΥ
76	1.4.2	30-7322.605	Αναπλάσεις οδών πλατειών Ακρωτηρίου	6.092,94	ΣΑΤΑ	ΣΥΝΕΧΙΖΟΜΕΝΟ	Δ.Ε.ΑΚΡΩΤΗΡΙΟΥ
77	1.2.1	30-7323.009	Ασφαλτοστρώσεις διαμορφώσεις οδών Α ΦΑΣΗ	198.962,64	ΣΑΤΑ	ΣΥΝΕΧΙΖΟΜΕΝΟ	ΔΗΜΟΣ ΧΑΝΙΩΝ
78	1.1.1	30-7323.013	Εφαρμογή σχεδίου πόλης	502.638,10	ΙΔΙΟΙ ΠΟΡΟΙ - ΕΙΣΦΟΡΕΣ ΣΧΕΔΙΟΥ ΠΟΛΕΩΣ	ΣΥΝΕΧΙΖΟΜΕΝΟ	ΔΗΜΟΣ ΧΑΝΙΩΝ
79	1.2.1	30-7323.014	Ασφαλτοστρώσεις - διαμορφώσεις οδών Β' φάση (ΣΑΤΑ)	530.376,00	ΣΑΤΑ	ΣΥΝΕΧΙΖΟΜΕΝΟ	ΔΗΜΟΣ ΧΑΝΙΩΝ
80	1.4.8	30-7323.017	Συντήρηση οδών δήμου Χανίων-λακούβες (ΣΑΤΑ)	135.990,04	ΣΑΤΑ	ΣΥΝΕΧΙΖΟΜΕΝΟ	ΔΗΜΟΣ ΧΑΝΙΩΝ
81	1.1.3	30-7323.021	Διανοίξεις δρόμων ΠΕ3	552,00	ΙΔΙΟΙ ΠΟΡΟΙ	ΣΥΝΕΧΙΖΟΜΕΝΟ	ΔΗΜΟΣ ΧΑΝΙΩΝ
82	1.4.2	30-7323.022	Ανάπλαση οδού Αριστοτέλους	766.308,50	ΕΣΠΑ	ΣΥΝΕΧΙΖΟΜΕΝΟ	Δ.Ε.ΧΑΝΙΩΝ
83	1.4.8	30-7323.023	Βελτίωση δημοτικής οδού Κοτσιανά Περβολάκια με παράκαμψη από Χαραυγή έως Καλουδιανά (Τμ. Χαραυγή - Χαιρετιανά) με παράκαμψη προς δευτερεύον Εθνικό Δίκτυο, Κλάδος 1)	864.912,90	ΕΣΠΑ	ΣΥΝΕΧΙΖΟΜΕΝΟ	ΔΗΜΟΣ ΧΑΝΙΩΝ

84	1.4.4	30-7323.024	Πεζοδρόμηση - Διαμόρφωση οδού Ποτιέ και Διαμόρφωση οδού Εισοδίων - Αγίων Δέκα - Δωροθέου Επισκ- παρόδων αυτών - Καραολή Δημητρίου	650.000,00	ΕΣΠΑ	ΣΥΝΕΧΙΖΟΜΕΝΟ	Δ.Ε.ΧΑΝΙΩΝ
85	1.2.1	30-7323.025	Οδοποιία εντός της Δ.Ε Χανίων	1.100.000,00	ΝΕΑ ΣΑΤΑ 2013 & ΕΙΣΦΟΡΕΣ ΣΕ ΧΡΗΜΑ ΣΧ.ΠΟΛΗΣ ((ΙΔΙΟΙ ΠΟΡΟΙ)	ΝΕΟ	Δ.Ε.ΧΑΝΙΩΝ
86	1.2.1	30-7323.026	Ανακατ. τμημ. παλ.Ε.Ο Χανίων-Κισσάμου Δ. Χανίων	200.000,00	ΙΔΙΟΙ ΠΟΡΟΙ	ΝΕΟ	ΔΗΜΟΣ ΧΑΝΙΩΝ
87	1.4.8	30-7323.027	Αγροτική οδοποιία	150.000,00	ΝΕΑ ΣΑΤΑ 2013	ΝΕΟ	ΔΗΜΟΣ ΧΑΝΙΩΝ
88	1.4.8	30-7323.101	Δημοτική οδοποιία ( ΣΑΤΑ) Χρήση 2005-2006	4.711,66	ΣΑΤΑ	ΣΥΝΕΧΙΖΟΜΕΝΟ	ΔΗΜΟΣ ΧΑΝΙΩΝ
89	1.2.1	30-7323.102	Ανακατασκευή της οδού Ι. Σφρακιανάκη	14.730,26	ΣΑΤΑ	ΣΥΝΕΧΙΖΟΜΕΝΟ	ΔΗΜΟΣ ΧΑΝΙΩΝ
90	1.1.3	30-7323.103	Διανοίξεις-Βελτιώσεις οδών της πόλεως Χανίων ,χρήση 2003-2004	4.383,70	ΣΑΤΑ	ΣΥΝΕΧΙΖΟΜΕΝΟ	ΔΗΜΟΣ ΧΑΝΙΩΝ
91	1.2.1	30-7323.201	Έργα Οδοποιίας Δ.Ελ.Βενιζέλου	77.245,29	ΙΔΙΟΙ ΠΟΡΟΙ	ΣΥΝΕΧΙΖΟΜΕΝΟ	Δ.Ε.ΕΛΒΕΝΙΖΕΛΟΥ
92	1.1.2	30-7323.203	Υλοποίηση Σχεδίων Πόλης Δήμου Ελ. Βενιζέλου Β Φάση	5.503,84	ΙΔΙΟΙ ΠΟΡΟΙ	ΣΥΝΕΧΙΖΟΜΕΝΟ	Δ.Ε.ΕΛΒΕΝΙΖΕΛΟΥ
93	1.2.1	30-7323.204	Βελτίωση-Αποκατάσταση Δημοτικής οδοποιίας και δίκτυα υποδομών Δήμου Ελ. Βενιζέλου	243.531,96	ΙΔΙΟΙ ΠΟΡΟΙ	ΣΥΝΕΧΙΖΟΜΕΝΟ	Δ.Ε.ΕΛΒΕΝΙΖΕΛΟΥ
94	1.1.3	30-7323.206	Διανοίξεις δρόμων στο Δ.Δ. Νεροκούρου	1.177,20	ΙΔΙΟΙ ΠΟΡΟΙ	ΣΥΝΕΧΙΖΟΜΕΝΟ	Δ.Ε.ΕΛΒΕΝΙΖΕΛΟΥ
95	1.1.3	30-7323.207	Εργασίες Διαπλάτυνσης οδών Δ.Δ. Νεροκούρου	12.602,06	ΙΔΙΟΙ ΠΟΡΟΙ	ΣΥΝΕΧΙΖΟΜΕΝΟ	Δ.Ε.ΕΛΒΕΝΙΖΕΛΟΥ
96	1.1.3	30-7323.209	Κατασκευή επενδυμένης τάφρου στη οδό Εθ. Βενιζέλου	12.628,67	ΙΔΙΟΙ ΠΟΡΟΙ	ΣΥΝΕΧΙΖΟΜΕΝΟ	Δ.Ε.ΕΛΒΕΝΙΖΕΛΟΥ
97	1.2.1	30-7323.210	Κατασκευή υποδομών οδοποιίας	11.108,24	ΙΔΙΟΙ ΠΟΡΟΙ	ΣΥΝΕΧΙΖΟΜΕΝΟ	ΔΗΜΟΣ ΧΑΝΙΩΝ
98	1.2.1	30-7323.301	Ασφαλτοστρώσεις αγροτικών κ δημοτικών δρόμων Δ.Ν.Κ	120.985,16	ΙΔΙΟΙ ΠΟΡΟΙ	ΣΥΝΕΧΙΖΟΜΕΝΟ	Δ.Ε. ΝΕΑΣ ΚΥΔΩΝΙΑΣ

99	1.4.8	30-7323.303	Συντήρηση οδικού δικτύου Δ.Ν.Κυδωνίας	330.447,98	ΙΔΙΟΙ ΠΟΡΟΙ	ΣΥΝΕΧΙΖΟΜΕΝΟ	Δ.Ε. ΝΕΑΣ ΚΥΔΩΝΙΑΣ
100	1.2.1	30-7323.304	Δημοτική οδοποιία ΣΑΤΑ 2001-2008	1.349,36	ΙΔΙΟΙ ΠΟΡΟΙ	ΣΥΝΕΧΙΖΟΜΕΝΟ	ΔΗΜΟΣ ΧΑΝΙΩΝ
101	1.4.2	30-7323.306	Τσιμεντοστρώσεις αποκατάστασης ζημιών	1.818,04	ΥΠΕΣΔΑΑ	ΣΥΝΕΧΙΖΟΜΕΝΟ	ΔΗΜΟΣ ΧΑΝΙΩΝ
102	1.2.1	30-7323.401	Κατασκευή δημοτικής οδοποιίας στα εγκεκρι. σχέδια πόλης φάση Β	48.685,81	ΘΗΣΕΑΣ	ΣΥΝΕΧΙΖΟΜΕΝΟ	Δ.Ε.ΣΟΥΔΑΣ
103	1.4.8	30-7323.402	Οδοποιία Τ.Δ. Τσικαλαριών και Απτέρων	59.156,69	ΣΑΤΑ	ΣΥΝΕΧΙΖΟΜΕΝΟ	Δ.Ε.ΣΟΥΔΑΣ
104	1.4.8	30-7323.404	Δημοτική οδοποιία Σούδας (περιφερειακός Κάτω Σούδα	53.240,14	ΔΑΝΕΙΟ ΤΠΔ	ΣΥΝΕΧΙΖΟΜΕΝΟ	Δ.Ε.ΣΟΥΔΑΣ
105	1.2.1	30-7323.601	Ασφαλτικά δημοτική οδοποιία 2004	58.140,00	ΙΔΙΟΙ ΠΟΡΟΙ	ΣΥΝΕΧΙΖΟΜΕΝΟ	ΔΗΜΟΣ ΧΑΝΙΩΝ
106	1.2.1	30-7323.602	Ασφαλτικά-δημοτική οδοποιία 2008	1.180,28	ΘΗΣΕΑΣ	ΣΥΝΕΧΙΖΟΜΕΝΟ	ΔΗΜΟΣ ΧΑΝΙΩΝ
107	1.1.4	30-7323.603	Κατασκευή τοιχίου αντιστήριξης στον Καλαθά	4.040,70	ΣΑΤΑ	ΣΥΝΕΧΙΖΟΜΕΝΟ	Δ.Ε.ΑΚΡΩΤΗΡΙΟΥ
108	1.1.4	30-7323.605	Επενδύσεις τοίχων με λιθοδομές	11.659,00	ΙΔΙΟΙ ΠΟΡΟΙ	ΣΥΝΕΧΙΖΟΜΕΝΟ	ΔΗΜΟΣ ΧΑΝΙΩΝ
109	1.1.4	30-7323.606	Κατασκευή τοιχίου στο δρόμο προς Ριζόσκαλο Χορδακίου	9.716,00	ΙΔΙΟΙ ΠΟΡΟΙ	ΣΥΝΕΧΙΖΟΜΕΝΟ	Δ.Ε.ΑΚΡΩΤΗΡΙΟΥ
110	1.2.1	30-7323.607	Ασφαλτικά-δημοτική οδοποιία 2009	459,99	ΙΔΙΟΙ ΠΟΡΟΙ	ΣΥΝΕΧΙΖΟΜΕΝΟ	Δ.Ε.ΑΚΡΩΤΗΡΙΟΥ
111	1.1.4	30-7323.608	Πετρόκτιστο τοιχ. αναστήριξης στα Κουνουπιδιανά	5.774,37	ΙΔΙΟΙ ΠΟΡΟΙ	ΣΥΝΕΧΙΖΟΜΕΝΟ	Δ.Ε.ΑΚΡΩΤΗΡΙΟΥ
112	1.2.1	30-7323.610	Ασφαλτικά δημοτικής οδοποιίας 2010 Δ.Ε. Ακρωτηρίου	15.493,92	ΣΑΤΑ	ΣΥΝΕΧΙΖΟΜΕΝΟ	Δ.Ε.ΑΚΡΩΤΗΡΙΟΥ
113	1.2.1	30-7323.701	Δημοτική αγροτοκτηνοτροφική οδοποιία Κεραμιών	13.873,51	ΙΔΙΟΙ ΠΟΡΟΙ	ΣΥΝΕΧΙΖΟΜΕΝΟ	Δ.Ε.ΚΕΡΑΜΙΩΝ
114	1.2.1	30-7323.702	Δημοτική αγροτοκτηνοτροφ. οδοποιία Κεραμιών Β φάση	989,81	ΣΑΤΑ 2011	ΣΥΝΕΧΙΖΟΜΕΝΟ	Δ.Ε.ΚΕΡΑΜΙΩΝ
115	1.4.4	30-7324.003	Ανακατασκευή πεζοδρομίων τμήματος οδού Ακρωτηρίου	987,22	ΣΑΤΑ	ΣΥΝΕΧΙΖΟΜΕΝΟ	Δ.Ε.ΚΕΡΑΜΙΩΝ
116	1.4.4	30-7324.101	Κατασκευή πεζόδρομων σε οδούς της πόλης των Χανίων	3.539,84	ΣΑΤΑ 2011	ΣΥΝΕΧΙΖΟΜΕΝΟ	Δ.Ε.ΑΚΡΩΤΗΡΙΟΥ
117	1.4.4	30-7324.301	Ανάπλαση πεζοδρομίων επί παλαιάς Ε.Ο Τμήμα Γ	1.407,37	ΙΔΙΟΙ ΠΟΡΟΙ	ΣΥΝΕΧΙΖΟΜΕΝΟ	ΔΗΜΟΣ ΧΑΝΙΩΝ

118	1.4.4	30-7324.304	Ολοκλήρωση ανάπλασης πεζοδρομίων ΠΕΟ	337.432,53	ΙΔΙΟΙ ΠΟΡΟΙ & ΣΑΤΑ	ΣΥΝΕΧΙΖΟΜΕΝΟ	Δ.Ε.Ν.ΚΥΔΩΝΙΑΣ
119	1.4.4	30-7324.601	Πλακοστρώσεις & λιθόκτιστα στον Μουζουρά	11.280,00	ΙΔΙΟΙ ΠΟΡΟΙ	ΣΥΝΕΧΙΖΟΜΕΝΟ	Δ.Ε.ΑΚΡΩΤΗΡΙΟΥ
120	1.2.10	30-7326.003	Έργα βελτίωσης εγκατ/σεων & ηλεκτ.δημ. ποδηλατοδρόμου	258.270,29	ΙΔΙΟΙ ΠΟΡΟΙ - ΟΠΑΠ	ΣΥΝΕΧΙΖΟΜΕΝΟ	Δ.Ε.ΑΚΡΩΤΗΡΙΟΥ
121	2.3.9	30-7326.032	Κατασκευή προτομής Σοφοκλή Βενιζέλου ΣΑΤΑ	30.000,00	ΣΑΤΑ	ΣΥΝΕΧΙΖΟΜΕΝΟ	ΔΗΜΟΣ ΧΑΝΙΩΝ
122	1.4.8	30-7326.038	1ο υποέργο Κατασκευή σύγχρονων δικτύων υποδομή	404.060,00	ΕΣΠΑ	ΣΥΝΕΧΙΖΟΜΕΝΟ	Δ.Ε.ΧΑΝΙΩΝ
123	2.4.2	30-7326.040	Κατασκευή στεγάστρου κερκίδων Γηπέδου Περιβολίων	8.998,91	ΣΑΤΑ	ΣΥΝΕΧΙΖΟΜΕΝΟ	Δ.Ε.ΘΕΡΙΣΟΥ
124	1.4.1	30-7326.041	Κατασκευή σύγχρονων δικτύων υποδομής στο δυτικό τμήμα της παλιάς πόλης (αυτόνομο δίκτυο πυρόσβεσης, δίκτυο οπτικών ινών, ύδρευσης, διαχωρισμός δικτύων ακαθάρτων και όμβριων, υπογειοποίηση εναέριου δικτύου ΔΕΗ) και διαμόρφωση - αποκατάσταση οδών	964.494,68	ΕΣΠΑ	ΣΥΝΕΧΙΖΟΜΕΝΟ	Δ.Ε.ΧΑΝΙΩΝ
125	1.4.2	30-7326.046	Μετακινήσεις στύλων του δικτύου της ΔΕΗ	50.000,00	ΣΑΤΑ	ΝΕΟ	ΔΗΜΟΣ ΧΑΝΙΩΝ
126	1.4.2	30-7326.047	Εκσυγχρονισμός δημοτικού φωτισμού για εξοικονόμηση ενέργειας σε κοινοχρήστους χώρους της παλιάς πόλης	119.000,00	ΕΣΠΑ	ΣΥΝΕΧΙΖΟΜΕΝΟ	Δ.Ε.ΑΚΡΩΤΗΡΙΟΥ
127	1.4.5	30-7326.048	Κατασκευή νέων τάφων σε κοιμητήρια του Δήμου	639,51	ΕΣΠΑ	ΣΥΝΕΧΙΖΟΜΕΝΟ	ΔΗΜΟΣ ΧΑΝΙΩΝ
128	1.2.9	30-7326.058	Εναλλακτικοί τρόποι κυκλοφορίας για μείωση αερίων ρύπων	164.508,81	ΕΣΠΑ	ΣΥΝΕΧΙΖΟΜΕΝΟ	Δ.Ε.ΧΑΝΙΩΝ
129	2.4.1	30-7326.059	Ανακατασκευή Γηπέδου Περιβολίων	6.533,86	ΙΔΙΟΙ ΠΟΡΟΙ	ΣΥΝΕΧΙΖΟΜΕΝΟ	Δ.Ε.ΘΕΡΙΣΟΥ
130	4.2.3	30-7326.060	Προμήθεια Υλικών κατασκευής .μεταλλικών κάλαθων στου κοιν. χώρους 2012	15.000,00	ΙΔΙΟΙ ΠΟΡΟΙ	ΣΥΝΕΧΙΖΟΜΕΝΟ	ΔΗΜΟΣ ΧΑΝΙΩΝ
131	1.4.2	30-7326.061	Υπογειοποίηση εναέριου ηλεκτρικού δικτύου στις οδούς Ποτιε - Εισοδίων-Αγιων Δεκα-Δωροθεου Επισκοπου-Παροδων αυτών-Καραολη & Δημητρίου	52.275,00	ΙΔΙΟΙ ΠΟΡΟΙ	ΣΥΝΕΧΙΖΟΜΕΝΟ	Δ.Ε.ΧΑΝΙΩΝ

132	1.4.6	30-7326.062	Έργα ΕΞΟΙΚΟΝΟΜΩ Δημ. ενοτ. Δήμου Ακρωτηρίου παρεμβάσεις υφιστάμενα Δημ. Κτίρια-Υποέργο 1	385.000,00	ΕΣΠΑ 70% -ΙΔΙΟΙ ΠΟΡΟΙ 30%	ΣΥΝΕΧΙΖΟΜΕΝΟ	Δ.Ε. ΑΚΡΩΤΗΡΙΟΥ
133	1.4.6	30-7326.063	Παρεμβάσεις σε κοινόχρηστους χώρους-Υποέργο 2 Εξοικονομώ Ακρωτηρίου	173.332,86	ΕΣΠΑ 70% -ΙΔΙΟΙ ΠΟΡΟΙ 30%	ΣΥΝΕΧΙΖΟΜΕΝΟ	Δ.Ε. ΑΚΡΩΤΗΡΙΟΥ
134	1.4.6	30-7326.065	Ενεργειακή Αναβάθμιση Δημαρχείου Χανίων-Υποέργο 1- Εξοικονομώ Χανίων	633.468,00	ΕΣΠΑ 70% -ΙΔΙΟΙ ΠΟΡΟΙ 30%	ΣΥΝΕΧΙΖΟΜΕΝΟ	Δ.Ε. ΧΑΝΙΩΝ
135	1.4.6	30-7326.066	Εξοικονομώ & Διαχείριση Ενεργ. Δημοτικού Φωτισμού-Υποέργο 2- Εξοικονομώ Χανίων	176.800,00	ΕΣΠΑ 70% -ΙΔΙΟΙ ΠΟΡΟΙ 30%	ΣΥΝΕΧΙΖΟΜΕΝΟ	Δ.Ε. ΧΑΝΙΩΝ
136	1.4.5	30-7326.068	Διαμορφώσεις κοιμητηρίων - Κατασκευή νέων τάφων σε κοιμητήρια του Δήμου	40.000,00	ΣΑΤΑ	ΝΕΟ	Δ.Ε. ΧΑΝΙΩΝ
137	2.3.2	30-7326.069	Κατασκευή γέφυρας στην Δυτική Τάφρο των ενετικών οχυρώσεων	50.000,00	ΙΔΙΟΙ ΠΟΡΟΙ	ΝΕΟ	Δ.Ε. ΧΑΝΙΩΝ
138	1.5.5	30-7326.101	Προετοιμασία υποβολής πρότασης	447.769,00	ΘΗΣΕΑΣ	ΣΥΝΕΧΙΖΟΜΕΝΟ	ΔΗΜΟΣ ΧΑΝΙΩΝ
139	1.5.5	30-7326.103	Αύξηση Δυναμικότητας Αφυδάτωσης Εγκατάστασης Επεξεργασίας Λυμάτων Χανίων	165.367,81	ΕΘΝΙΚΟΙ ΠΟΡΟΙ - ΠΕΡΙΦΕΡΕΙΑΚΟ ΤΑΜΕΙΟ	ΣΥΝΕΧΙΖΟΜΕΝΟ	ΔΗΜΟΣ ΧΑΝΙΩΝ
140	1.5.4	30-7326.104	Αντιπλ/κά έργα ευρυτ. περιοχής Χανίων διαπλάτυση εκβολής Κλαδισού ποταμού	165.971,46	ΕΘΝΙΚΟΙ ΠΟΡΟΙ - ΠΕΡΙΦΕΡΕΙΑΚΟ ΤΑΜΕΙΟ	ΣΥΝΕΧΙΖΟΜΕΝΟ	Δ.Ε. ΧΑΝΙΩΝ
141	1.4.2	30-7326.301	Κατασκευή τεχνικών έργων υποδομής ΔΔ Γαλατά	2.103,22	ΙΔΙΟΙ ΠΟΡΟΙ	ΣΥΝΕΧΙΖΟΜΕΝΟ	Δ.Ε.Ν.ΚΥΔΩΝΙΑΣ
142	1.4.2	30-7326.302	Κατασκευή τεχνικών έργων υποδομής ΔΔ Σταλού	2.001,00	ΙΔΙΟΙ ΠΟΡΟΙ	ΣΥΝΕΧΙΖΟΜΕΝΟ	Δ.Ε.Ν.ΚΥΔΩΝΙΑΣ
143	1.4.2	30-7326.303	Κατασκευή τεχνικών έργων υποδομής ΔΔ Αγ. Μαρίνας	12.070,83	ΙΔΙΟΙ ΠΟΡΟΙ	ΣΥΝΕΧΙΖΟΜΕΝΟ	Δ.Ε.Ν.ΚΥΔΩΝΙΑΣ
144	1.4.2	30-7326.304	Κατασκευή τεχνικών έργων υποδομής ΔΔ Δαράτσου	2.628,00	ΙΔΙΟΙ ΠΟΡΟΙ	ΣΥΝΕΧΙΖΟΜΕΝΟ	Δ.Ε.Ν.ΚΥΔΩΝΙΑΣ
145	4.5.3	30-7326.602	Περίφραξη κοινοτικού βοσκοτόπου ΔΕ Ακρωτηρίου	608,00	ΙΔΙΟΙ ΠΟΡΟΙ	ΣΥΝΕΧΙΖΟΜΕΝΟ	Δ.Ε. ΑΚΡΩΤΗΡΙΟΥ

146	2.3.2	30-7326.603	Αναστήλωση μνημείου ΔΔ Χορδακίου ΔΕ Ακρωτηρίου	318,00	ΙΔΙΟΙ ΠΟΡΟΙ	ΣΥΝΕΧΙΖΟΜΕΝΟ	Δ.Ε.ΑΚΡΩΤΗΡΙΟΥ
147	2.4.1	30-7326.605	Τοποθέτηση ελαστικού τάπητα γηπέδου στο δημοτικό Στερνών	341,74	ΙΔΙΟΙ ΠΟΡΟΙ	ΣΥΝΕΧΙΖΟΜΕΝΟ	Δ.Ε.ΑΚΡΩΤΗΡΙΟΥ
148	1.3.15	30-7326.607	Αλεξικέραυνα στις περιοχές Κουνουπιδιανά-Χωραφάκια-Σταυρό-Καμπάνι-Πλακούρες Δ.Δ. Κουνουπιδιανών	3.685,00	ΣΑΕΠ	ΣΥΝΕΧΙΖΟΜΕΝΟ	Δ.Ε.ΑΚΡΩΤΗΡΙΟΥ
149	1.5.4	30-7326.801	Έργα εκβολής Μορώνη	5.166.000,00	ΕΘΝΙΚΟΙ ΠΟΡΟΙ - ΠΕΡΙΦΕΡΕΙΑΚΟ ΤΑΜΕΙΟ	ΣΥΝΕΧΙΖΟΜΕΝΟ	ΔΗΜΟΣ ΧΑΝΙΩΝ
150	1.2.1	30-7326.802	Ολοκλήρωση αντιπλ/κης Τάφρου Τ2	97.772,96	ΕΘΝΙΚΟΙ ΠΟΡΟΙ ΣΥΝΔΕΣΜΟΥ ΑΠΟΧ/ΣΗΣ ΠΕΡ. ΔΗΜΩΝ	ΣΥΝΕΧΙΖΟΜΕΝΟ	ΔΗΜΟΣ ΧΑΝΙΩΝ
151	1.5.5	30-7326.803	Βελτίωση αναερόβιας κώνευσης	945.326,43	ΕΘΝΙΚΟΙ ΠΟΡΟΙ - ΔΗΜΟΣΙΕΣ ΕΠΕΝΔΥΣΕΙΣ	ΣΥΝΕΧΙΖΟΜΕΝΟ	ΔΗΜΟΣ ΧΑΝΙΩΝ
152	1.3.13	30-7331.002	Συντήρηση -Προστασία από υγρασία κέντρου στήριξης	12.635,00	ΙΔΙΟΙ ΠΟΡΟΙ	ΣΥΝΕΧΙΖΟΜΕΝΟ	ΔΗΜΟΣ ΧΑΝΙΩΝ
153	1.4.7	30-7331.003	Διαμόρφωση πρώην κοινοτικού καταστήματος Κουνουπιδιανών Δ.Ε.Ακρωτηρίου	12.500,00	ΙΔΙΟΙ ΠΟΡΟΙ	ΣΥΝΕΧΙΖΟΜΕΝΟ	Δ.Ε.ΑΚΡΩΤΗΡΙΟΥ
154	1.4.7	30-7331.024	Συντήρηση σιδηρών κατασκευών στους κοινόχρηστων χώρων 2012	35.000,00	ΣΑΤΑ	ΣΥΝΕΧΙΖΟΜΕΝΟ	ΔΗΜΟΣ ΧΑΝΙΩΝ
155	2.2.1	30-7331.039	Επισκευή-συντήρηση σχολικών κτιρίων Νέου Δ.Χανίων	28.198,32	ΙΔΙΟΙ ΠΟΡΟΙ	ΣΥΝΕΧΙΖΟΜΕΝΟ	ΔΗΜΟΣ ΧΑΝΙΩΝ
156	1.4.7	30-7331.040	Κατεδάφιση επικινδύνως ετοιμόρροπων κτισμάτων,2011	15.530,00	ΙΔΙΟΙ ΠΟΡΟΙ	ΣΥΝΕΧΙΖΟΜΕΝΟ	ΔΗΜΟΣ ΧΑΝΙΩΝ
157	1.4.7	30-7331.049	Σύντηρ. Οικοδ. Κατασκ.σε κοινόχρ. Χώρους 2012	31.000,00	ΣΑΤΑ	ΣΥΝΕΧΙΖΟΜΕΝΟ	ΔΗΜΟΣ ΧΑΝΙΩΝ
158	1.4.7	30-7331.050	Συντήρ. Ξύλινων κατασκευών σε κοιν. Χώρους 2012	17.050,00	ΣΑΤΑ	ΣΥΝΕΧΙΖΟΜΕΝΟ	ΔΗΜΟΣ ΧΑΝΙΩΝ

159	4.5.5	30-7331.051	1ο Υπόεργο: "Κατεδάφιση παλαιού Γενικού Νοσοκομείου Χανίων (Άγιος Γεώργιος)"	1.600.000,00	ΕΣΠΑ	ΣΥΝΕΧΙΖΟΜΕΝΟ	Δ.Ε.ΧΑΝΙΩΝ
160	1.4.7	30-7331.052	Συντηρήσεις - ανακαινίσεις δημοτικών κτηρίων	20.000,00	ΙΔΙΟΙ ΠΟΡΟΙ	ΝΕΟ	ΔΗΜΟΣ ΧΑΝΙΩΝ
161	2.2.1	30-7331.053	Επισκευές σε σχολικές μονάδες του Δήμου Χανίων	352.000,00	ΣΑΤΑ ΣΧΟΛΕΙΩΝ	ΝΕΟ	ΔΗΜΟΣ ΧΑΝΙΩΝ
162	1.4.2	30-7331.056	Συντήρηση σιδηρών κατασκευών σε κοινόχρηστους χώρους (Χρήση 2013)	40.000,00	ΣΑΤΑ	ΝΕΟ	ΔΗΜΟΣ ΧΑΝΙΩΝ
163	1.4.2	30-7331.057	Συντήρηση οικοδομικών κατασκευών σε κοινόχρηστους χώρους (Χρήση 2013)	48.000,00	ΣΑΤΑ	ΝΕΟ	ΔΗΜΟΣ ΧΑΝΙΩΝ
164	1.4.2	30-7331.058	Συντήρηση ξύλινων κατασκευών σε κοινόχρηστους χώρους (Χρήση 2013)	40.000,00	ΣΑΤΑ	ΝΕΟ	ΔΗΜΟΣ ΧΑΝΙΩΝ
165	1.2.1	30-7331.059	Συντήρηση επισκευή οδικών δικτύων με ασφαλτικά μέσα (χρήση 2013)	40.000,00	ΣΑΤΑ	ΝΕΟ	ΔΗΜΟΣ ΧΑΝΙΩΝ
166	2.3.2	30-7331.101	Αποκατάσταση Ι.Ν.Αγίας Μαγδαληνής	7.157,82	ΣΑΤΑ	ΣΥΝΕΧΙΖΟΜΕΝΟ	Δ.Ε.ΧΑΝΙΩΝ
167	1.4.7	30-7331.102	Επισκευή-Επανάχρηση παλιού Δημαρχείου Δ.Χανίων	437.719,56	ΘΗΣΕΑΣ	ΣΥΝΕΧΙΖΟΜΕΝΟ	Δ.Ε.ΧΑΝΙΩΝ
168	2.3.2	30-7331.103	Άρση ετοιμορροπίας Νεωρίων Δ.Χανίων	295.619,96	ΘΗΣΕΑΣ	ΣΥΝΕΧΙΖΟΜΕΝΟ	Δ.Ε.ΧΑΝΙΩΝ
169	1.4.2	30-7331.104	Επισκευή-επανάχρηση κτιρίων πλατείας Αγίου Τίτου	78.956,90	ΘΗΣΕΑΣ	ΣΥΝΕΧΙΖΟΜΕΝΟ	Δ.Ε.ΧΑΝΙΩΝ
170	2.2.1	30-7331.105	Επισκευή-συντήρηση σχολικών κτιρίων Α φάση χρήση 2	7.676,18	ΣΑΤΑ ΣΧΟΛΕΙΩΝ	ΣΥΝΕΧΙΖΟΜΕΝΟ	ΔΗΜΟΣ ΧΑΝΙΩΝ
171	2.2.1	30-7331.106	Επισκευή-συντήρηση σχολικών κτιρίων χρήση 2009	8.433,78	ΣΑΤΑ ΣΧΟΛΕΙΩΝ	ΣΥΝΕΧΙΖΟΜΕΝΟ	ΔΗΜΟΣ ΧΑΝΙΩΝ
172	2.2.1	30-7331.108	Επισκευή-συντήρηση σχολικών κτιρίων Α φάση χρήση 2	2.844,52	ΣΑΤΑ ΣΧΟΛΕΙΩΝ	ΣΥΝΕΧΙΖΟΜΕΝΟ	ΔΗΜΟΣ ΧΑΝΙΩΝ
173	2.2.1	30-7331.110	Επισκευή-συντήρηση σχολικών κτιρίων Γ φάση 2006	22.554,41	ΣΑΤΑ ΣΧΟΛΕΙΩΝ	ΣΥΝΕΧΙΖΟΜΕΝΟ	ΔΗΜΟΣ ΧΑΝΙΩΝ
174	1.4.7	30-7331.111	Προετοιμασία υποβολής πρότασης	21.924,78	ΣΑΤΑ- ΙΔΙΟΙ ΠΟΡΟΙ	ΣΥΝΕΧΙΖΟΜΕΝΟ	Δ.Ε.ΧΑΝΙΩΝ
175	2.2.1	30-7331.701	Επισκευή-συντήρηση σχολικών κτιρίων δήμου Κεραμίων	1.066,66	ΙΔΙΟΙ ΠΟΡΟΙ	ΣΥΝΕΧΙΖΟΜΕΝΟ	Δ.Ε. ΚΕΡΑΜΕΙΩΝ
176	2.2.1	30-7331.702	Επισκευή-συντήρηση σχολικών κτιρίων δημοτικού Σχολείου Κατωχωρίου	5.300,14	ΙΔΙΟΙ ΠΟΡΟΙ	ΣΥΝΕΧΙΖΟΜΕΝΟ	Δ.Ε. ΚΕΡΑΜΕΙΩΝ

177	2.3.2	30-7332.032	Συντήρηση στο μνημείο της πλατείας Ταλώ	3.690,00	ΙΔΙΟΙ ΠΟΡΟΙ	ΣΥΝΕΧΙΖΟΜΕΝΟ	ΔΗΜΟΣ ΧΑΝΙΩΝ
178	2.3.2	30-7332.033	Διαμόρφωση χώρου για την τοποθέτηση μνημείου των Ισραηλιτών στην Παλιά Πόλη	5.000,00	ΙΔΙΟΙ ΠΟΡΟΙ	ΝΕΟ	Δ.Ε. ΧΑΝΙΩΝ
179	1.4.6	30-7332.034	Συντήρηση παιδικών χαρών	82.500,00	ΣΑΤΑ (ΠΙΣΤΩΣΗ ΕΤΟΥΣ 82.500)	ΝΕΟ	ΔΗΜΟΣ ΧΑΝΙΩΝ
180	1.4.2	30-7332.035	Ανάπλαση κεντρικής πλατείας Βαρυπέτρου Δ.Ε. Θερίσου	165.000,00	ΕΣΠΑ	ΝΕΟ	Δ.Ε. ΘΕΡΙΣΟΥ
181	1.4.2	30-7332.036	Ανάπλαση κεντρικής πλατείας Κυρτομάδου Δ.Ε. Θερίσου	400.000,00	ΕΣΠΑ	ΝΕΟ	Δ.Ε. ΘΕΡΙΣΟΥ
182	1.4.4	30-7332.101	Σταθεροποίηση πρανούς Τέρμα Ηρώων Πολυτεχνείου	2.584,00	ΣΑΤΑ	ΣΥΝΕΧΙΖΟΜΕΝΟ	Δ.Ε ΧΑΝΙΩΝ
183	1.4.2	30-7332.104	Αναπλάσεις κήπων, πάρκων κ παιδικών χαρών πόλης Χανίων	155.322,56	ΘΗΣΕΑΣ	ΣΥΝΕΧΙΖΟΜΕΝΟ	Δ.Ε ΧΑΝΙΩΝ
184	1.4.2	30-7332.501	Ανάπλαση κεντρικής πλατείας Δ.Δ. Θερίσου	243.650,00	ΚΡΗΤΗ ΠΡΑΣΙΝΗ ΑΝΑΠΤΥΞΗ	ΣΥΝΕΧΙΖΟΜΕΝΟ	Δ.Ε. ΘΕΡΙΣΟΥ
185	1.1.3	30-7333.037	Διανοίξεις-Διαμορφώσεις οδών περίξ των Ο.Τ. 1031,1	59.002,92	ΕΣΠΑ	ΣΥΝΕΧΙΖΟΜΕΝΟ	Δ.Ε.ΧΑΝΙΩΝ
186	1.2.1	30-7333.040	Συντήρηση και επισκευή οδικών δικτύων με ασφαλτικά μέσα (2011)	20.150,00	ΙΔΙΟΙ ΠΟΡΟΙ	ΣΥΝΕΧΙΖΟΜΕΝΟ	ΔΗΜΟΣ ΧΑΝΙΩΝ
187	1.2.1	30-7333.043	Συντήρηση και επισκευή οδικών δικτύων με ασφαλτικά μέσα (2012)	3.720,00	ΙΔΙΟΙ ΠΟΡΟΙ	ΣΥΝΕΧΙΖΟΜΕΝΟ	ΔΗΜΟΣ ΧΑΝΙΩΝ
188	1.2.1	30-7333.045	Συντήρηση - αποκατάσταση υποδομών οδών Δήμου Χανίων 2013	150.000,00	ΣΑΤΑ (ΠΙΣΤΩΣΗ ΕΤΟΥΣ 150.000)	ΝΕΟ	ΔΗΜΟΣ ΧΑΝΙΩΝ
189	1.1.3	30-7333.046	Διαγραμμώσεις οδών Δήμου Χανίων	60.000,00	ΙΔΙΟΙ ΠΟΡΟΙ	ΝΕΟ	ΔΗΜΟΣ ΧΑΝΙΩΝ
190	1.2.1	30-7333.110	Οδοποιία Δήμου Χανίων κατασκευή Βελτίωση οδών χρήση 98-99	3.918,81	ΣΑΤΑ	ΣΥΝΕΧΙΖΟΜΕΝΟ	ΔΗΜΟΣ ΧΑΝΙΩΝ
191	1.1.3	30-7333.112	Διαπλάτυνση - διαμόρφωση οδού Πειραιώς	46.184,43	ΕΣΠΑ	ΣΥΝΕΧΙΖΟΜΕΝΟ	Δ.Ε.ΧΑΝΙΩΝ



192	1.2.1	30-7333.301	Διαρκής συντήρηση ασφάλτου ΔΔ Γαλατά	576,00	ΙΔΙΟΙ ΠΟΡΟΙ	ΣΥΝΕΧΙΖΟΜΕΝΟ	Δ.Ε.Ν.ΚΥΔΩΝΙΑΣ
193	1.2.1	30-7333.302	Διαρκής συντήρηση ασφάλτου ΔΔ Σταλού	691,00	ΙΔΙΟΙ ΠΟΡΟΙ	ΣΥΝΕΧΙΖΟΜΕΝΟ	Δ.Ε.Ν.ΚΥΔΩΝΙΑΣ
194	1.2.1	30-7333.303	Διαρκής συντήρηση ασφάλτου ΔΔ Αγ. Μαρίας	1.198,00	ΙΔΙΟΙ ΠΟΡΟΙ	ΣΥΝΕΧΙΖΟΜΕΝΟ	Δ.Ε.Ν.ΚΥΔΩΝΙΑΣ
195	1.2.1	30-7333.304	Διαρκής συντήρηση ασφάλτου ΔΔ Δαράτσου	1.998,00	ΙΔΙΟΙ ΠΟΡΟΙ	ΣΥΝΕΧΙΖΟΜΕΝΟ	Δ.Ε.Ν.ΚΥΔΩΝΙΑΣ
196	1.4.8	30-7333.401	Βελτίωση Δημοτικής Οδοποιίας	627,30	ΣΑΤΑ	ΣΥΝΕΧΙΖΟΜΕΝΟ	ΔΗΜΟΣ ΧΑΝΙΩΝ
197	1.2.1	30-7333.802	Αποκ/ση τμήματος οδού Αντλιοστάσιο Λυμάτων-Καλαθά	340,22	ΙΔΙΟΙ ΠΟΡΟΙ	ΣΥΝΕΧΙΖΟΜΕΝΟ	Δ.Ε.ΑΚΡΩΤΗΡΙΟΥ
198	1.4.4	30-7334.007	Αποκατάσταση προσβασιμότητας πεζοδρομίων	150.000,00	ΣΑΤΑ (ΠΙΣΤΩΣΗ ΕΤΟΥΣ 150.000)	ΝΕΟ	ΔΗΜΟΣ ΧΑΝΙΩΝ
199	1.4.7	30-7336.036	Συντηρήσεις-αποκαταστάσεις κοινοχρήστων χώρων	42.088,46	ΙΔΙΟΙ ΠΟΡΟΙ	ΣΥΝΕΧΙΖΟΜΕΝΟ	ΔΗΜΟΣ ΧΑΝΙΩΝ
200	1.4.7	30-7336.046	Συντηρήσεις εγκαταστάσεων παραλιών Δήμου Χανίων	1.511,90	ΣΑΤΑ	ΣΥΝΕΧΙΖΟΜΕΝΟ	ΔΗΜΟΣ ΧΑΝΙΩΝ
201	1.4.5	30-7336.601	Βελτίωση νεκροταφείου ΔΕ Ακρωτηρίου	1.150,00	ΙΔΙΟΙ ΠΟΡΟΙ	ΣΥΝΕΧΙΖΟΜΕΝΟ	Δ.Ε.ΑΚΡΩΤΗΡΙΟΥ
202	2.3.2	30-7411.015	Αρχιτεκτονική μελέτη συντ. & αποκ. οικ. Μίκη Θεοδωράκη	8.970,20	ΙΔΙΟΙ ΠΟΡΟΙ	ΝΕΟ	Δ.Ε.ΧΑΝΙΩΝ
203	1.4.9	30-7411.029	Στατική κ Γεωτεχνική μελέτη & Η/Μ κτιρίων δημοτικών συνεργείων. -αποθηκών	23.733,61	ΣΑΤΑ	ΝΕΟ	Δ.Ε.ΧΑΝΙΩΝ
204	4.5.5	30-7411.033	Μελέτη περιβαλλοντικών επιπτώσεων έργου ίδρυση και λειτουργίας κέντρου υγείας αστικού τύπου σε ακίνητο ιδιοκτησίας του Δήμου	4.498,20	ΕΣΠΑ	ΝΕΟ	Δ.Ε.ΧΑΝΙΩΝ
205	1.4.9	30-7411.035	Στατική μελέτη Δημοτικών κτιρίων	4.650,00	ΙΔΙΟΙ ΠΟΡΟΙ	ΣΥΝΕΧΙΖΟΜΕΝΟ	Δ.Ε.ΧΑΝΙΩΝ
206	1.4.7	30-7411.040	Μελέτη για την αξιοποίηση δημοτικών κτιρίων κοινότητας Γαλατά	9.146,49	ΙΔΙΟΙ ΠΟΡΟΙ	ΣΥΝΕΧΙΖΟΜΕΝΟ	Δ.Ε.Ν.ΚΥΔΩΝΙΑΣ
207	4.5.5	30-7411.041	Επικαιροποίηση Στατικής Μελέτης αποκατάστασης & διαρρύθμισης παλιού Τελωνείου	36.870,48	ΕΣΠΑ	ΣΥΝΕΧΙΖΟΜΕΝΟ	Δ.Ε.ΧΑΝΙΩΝ

208	4.5.3	30-7411.042	Στατική μελέτη παλαιού κτιρίου ΙΚΑ	4.500,00	ΙΔΙΟΙ ΠΟΡΟΙ	ΣΥΝΕΧΙΖΟΜΕΝΟ	Δ.Ε.ΧΑΝΙΩΝ
209	1.4.8	30-7411.044	Αρχιτεκτονική μελέτη - ανάπλαση εσωτερ. οδικού δικτύου ΤΚ Θερύσου	4.608,81	ΟΣΑΠΥ	ΝΕΟ	Δ.Ε.ΘΕΡΙΣΟΥ
210	4.5.3	30-7411.045	Γεωτεχνικές μελέτες	20.000,00	ΝΕΑ ΣΑΤΑ	ΝΕΟ	ΔΗΜΟΣ ΧΑΝΙΩΝ
211	4.5.3	30-7411.046	Μελέτες Η/Μ Φρουρίου Κουλέ ΔΕ Σούδας	4.600,00	ΝΕΑ ΣΑΤΑ	ΝΕΟ	Δ.Ε. ΣΟΥΔΑΣ
212	4.5.3	30-7411.047	Αρχιτεκτονικές μελέτες κοινοχρήστων χώρων	4.600,00	ΝΕΑ ΣΑΤΑ	ΝΕΟ	ΔΗΜΟΣ ΧΑΝΙΩΝ
213	4.5.3	30-7411.048	Στατική μελέτη δημοτικού κτιρίου	4.600,00	ΝΕΑ ΣΑΤΑ	ΝΕΟ	ΔΗΜΟΣ ΧΑΝΙΩΝ
214	4.5.3	30-7411.049	Αρχιτεκτονικές μελέτες κτιρίων	9.000,00	ΝΕΑ ΣΑΤΑ	ΝΕΟ	ΔΗΜΟΣ ΧΑΝΙΩΝ
215	4.5.3	30-7411.050	Μελέτη Λαογραφικού Μουσείου Δ.Ε. Σούδας	6.000,00	ΝΕΑ ΣΑΤΑ	ΝΕΟ	Δ.Ε.ΣΟΥΔΑΣ
216	4.5.3	30-7411.051	Μελέτη ΗΙΜ Παλιού Δημαρχείου ΔΕ Σούδας	4.600,00	ΣΑΤΑ	ΝΕΟ	Δ.Ε.ΣΟΥΔΑΣ
217	4.5.3	30-7411.052	Μελέτη Μουσείου Τυπογραφίας	6.000,00	ΣΑΤΑ	ΝΕΟ	ΔΗΜΟΣ ΧΑΝΙΩΝ
218	4.5.3	30-7411.053	Μελέτη στατικής επάρκειας σχολείων ΔΕ Χανίων	4.300,00	ΣΑΤΑ	ΝΕΟ	ΔΗΜΟΣ ΧΑΝΙΩΝ
219	4.5.3	30-7411.054	Μελέτη στατικής επάρκειας σχολείων ΔΕ Ακρωτηρίου	3.700,00	ΣΑΤΑ	ΝΕΟ	ΔΗΜΟΣ ΧΑΝΙΩΝ
220	4.5.3	30-7411.055	Μελέτη στατικής επάρκειας σχολείων ΔΕ Ελ. Βενιζέλου	4.250,00	ΣΑΤΑ	ΝΕΟ	ΔΗΜΟΣ ΧΑΝΙΩΝ
221	4.5.3	30-7411.056	Μελέτη στατικής επάρκειας σχολείων ΔΕ Θερύσου	4.250,00	ΣΑΤΑ	ΝΕΟ	ΔΗΜΟΣ ΧΑΝΙΩΝ
222	4.5.3	30-7411.057	Μελέτη στατικής επάρκειας σχολείων ΔΕ Ν. Κυδωνίας	4.250,00	ΣΑΤΑ	ΝΕΟ	ΔΗΜΟΣ ΧΑΝΙΩΝ
223	4.5.3	30-7411.058	Μελέτη στατικής επάρκειας σχολείων ΔΕ Σούδας	4.250,00	ΣΑΤΑ	ΝΕΟ	ΔΗΜΟΣ ΧΑΝΙΩΝ
224	4.5.3	30-7411.059	Μελέτη αποκατάστασης Δημαρχείου Χανίων	4.500,000	ΙΔΙΟΙ ΠΟΡΟΙ	ΝΕΟ	ΔΗΜΟΣ ΧΑΝΙΩΝ
225	2.3.2	30-7411.101	Μελέτη αποκατάσταση ρολογιού Δημοτικού Κήπου Χανίων	31.540,00	ΣΑΤΑ	ΣΥΝΕΧΙΖΟΜΕΝΟ	Δ.Ε.ΧΑΝΙΩΝ

226	4.5.3	30-7412.101	Απογραφή κ αξιολόγηση δυνατοτήτων διάθεσης κ επεξεργασίας ιλύος στην Περιφέρεια Κρήτης	12.920,17	ΘΗΣΕΑΣ	ΣΥΝΕΧΙΖΟΜΕΝΟ	ΔΗΜΟΣ ΧΑΝΙΩΝ
227	4.5.3	30-7412.102	Μελέτη επέκταση κ Βελτίωση ξήρανση κ διάθεση ιλύο	268.824,40	ΘΗΣΕΑΣ	ΣΥΝΕΧΙΖΟΜΕΝΟ	ΔΗΜΟΣ ΧΑΝΙΩΝ
228	1.5.2	30-7412.104	Μελέτη επάρκειας εκσυγχρονισμού και διασύνδεσης των δικτύων ύδρευσης ΔΕΥΑΧ	540.000,00	Περιφερειακό Ταμείο Ανάπτυξης	ΣΥΝΕΧΙΖΟΜΕΝΟ	ΔΗΜΟΣ ΧΑΝΙΩΝ
229	1.4.8	30-7412.301	Μελέτη σύνδεσης επαρχιακής οδού Χανίων-Αλικιανού	48.176,26	ΙΔΙΟΙ ΠΟΡΟΙ	ΣΥΝΕΧΙΖΟΜΕΝΟ	Δ.Ε.ΘΕΡΙΣΟΥ
230	4.5.3	30-7412.601	Μελέτη οδού από Κουνουπιδιανά έως Χωραφάκια	93.930,60	ΙΔΙΟΙ ΠΟΡΟΙ	ΣΥΝΕΧΙΖΟΜΕΝΟ	Δ.Ε.ΑΚΡΩΤΗΡΙΟΥ
231	4.5.3	30-7413.009	Αρχιτεκτονική μελέτη ανάπλασης Πλ. Σταλού (α περιβ. Χώρου) ΔΕ Ν. Κυδωνίας	4.500,00	ΙΔΙΟΙ ΠΟΡΟΙ	ΝΕΟ	Δ.Ε.Ν.ΚΥΔΩΝΙΑΣ
232	4.5.3	30-7413.010	Αρχιτεκτονική μελέτη ανάπλασης πλατείας Γαλατά & Δαράτσου ΔΕ Ν. Κυδωνίας	4.500,00	ΙΔΙΟΙ ΠΟΡΟΙ	ΝΕΟ	Δ.Ε.Ν.ΚΥΔΩΝΙΑΣ
233	4.5.3	30-7413.011	Αρχιτεκτονική μελέτη αναπλ. πλ. Χωραφακίων ΔΕ Ακρωτηρίου	4.500,00	ΙΔΙΟΙ ΠΟΡΟΙ	ΝΕΟ	Δ.Ε.ΑΚΡΩΤΗΡΙΟΥ
234	4.5.3	30-7413.012	Αρχιτεκτονική μελέτη αναπλ. πλ. Παζινού - Άνω Μείντάνι (α γύρω στενών) ΔΕ Ακρωτηρίου	4.500,00	ΙΔΙΟΙ ΠΟΡΟΙ	ΝΕΟ	Δ.Ε.ΑΚΡΩΤΗΡΙΟΥ
235	1.4.6	30-7413.013	ΠΙΛΟΤ. ΠΑΡΕΜΒ.ΣΤΙΣ ΑΣΤ.ΜΕΤΑΦ.υποέρ.3 ΕΞΟΙΚ.ΑΚΡΩΤ	30.000,00	ΕΣΠΑ & ΙΔΙΟΙ ΠΟΡΟΙ	ΣΥΝΕΧΙΖΟΜΕΝΟ	ΔΗΜΟΣ ΧΑΝΙΩΝ
236	1.4.6	30-7413.014	Εξοικονομώ ΔΕ Χανίων-Μελέτη αστικής κινητικότητας για ποδηλατοδρόμο-υποέργο 3	35.000,00	ΕΣΠΑ & ΙΔΙΟΙ ΠΟΡΟΙ	ΣΥΝΕΧΙΖΟΜΕΝΟ	ΔΗΜΟΣ ΧΑΝΙΩΝ
237	1.4.6	30-7413.015	Εξοικονομώ ΔΕ Χανίων-Συγκοινωνιακή μελέτη για μικρά λεωφορεία-υποέργο 4	35.000,00	ΕΣΠΑ & ΙΔΙΟΙ ΠΟΡΟΙ	ΣΥΝΕΧΙΖΟΜΕΝΟ	ΔΗΜΟΣ ΧΑΝΙΩΝ
238	4.5.3	30-7413.103	Μελέτη περιβαλ. επιπτώσεων έργου διαπλάτ.εξ.εκβολ.Μορών	3.269,34	Περιφερειακό Ταμείο Ανάπτυξης	ΣΥΝΕΧΙΖΟΜΕΝΟ	ΔΗΜΟΣ ΧΑΝΙΩΝ
239	1.1.2	30-7413.401	Σύνταξη νέας πράξης στα ΟΤ159Β,161,163 της ΠΕ1	2.706,00	Εσοδα από Σχ. Πόλης	ΣΥΝΕΧΙΖΟΜΕΝΟ	ΔΗΜΟΣ ΧΑΝΙΩΝ
240	1.1.2	30-7413.402	Σύνταξη πράξης αναλογισμού στο ΟΤΓ72 της ΠΕ2	4.674,00	Εσοδα από Σχ. Πόλης	ΣΥΝΕΧΙΖΟΜΕΝΟ	ΔΗΜΟΣ ΧΑΝΙΩΝ
241	1.3.1	30-7413.601	Οριοθέτηση αιγιαλού και παραλίας περιοχής Μαράθι	1.549,80	ΙΔΙΟΙ ΠΟΡΟΙ	ΣΥΝΕΧΙΖΟΜΕΝΟ	Δ.Ε.ΑΚΡΩΤΗΡΙΟΥ

242	4.5.3	30-7413.602	Μελέτη για ηχοαπορρόφηση αίθουσας Δ.Σ. Ακρωτηρίου	2.460,00	ΙΔΙΟΙ ΠΟΡΟΙ	ΣΥΝΕΧΙΖΟΜΕΝΟ	Δ.Ε.ΑΚΡΩΤΗΡΙΟΥ
243	1.4.7	30-7422.003	Κατεδαφίσεις επικινδύνων κτισμάτων - Χρήση 2013	24.600,00	ΣΑΤΑ	ΝΕΟ	ΔΗΜΟΣ ΧΑΝΙΩΝ
244	1.4.7	30-7422.102	Κατεδάφιση επικινδύνως ετοιμόρροπων κτισμάτων ΣΑΤΑ	383,90	ΣΑΤΑ	ΣΥΝΕΧΙΖΟΜΕΝΟ	ΔΗΜΟΣ ΧΑΝΙΩΝ
245	1.4.7	30-7425.002	Κατεδάφιση κτιρίων και λοιπών κατασκευών	600,34	ΣΑΤΑ	ΣΥΝΕΧΙΖΟΜΕΝΟ	ΔΗΜΟΣ ΧΑΝΙΩΝ
<b>ΣΥΝΟΛΟ ΕΠΕΝΔΥΤΙΚΩΝ ΔΑΠΑΝΩΝ</b>				<b>32.466.651,76</b>			

### Πίνακας 54 Επενδύσεις - Κωδ. 35 Υπηρεσία Πρασίνου

ΚΩΔ 35. ΥΠΗΡΕΣΙΑ ΠΡΑΣΙΝΟΥ							
Α/Α	ΑΞΙΟΝΕΣ Ε.Π.	ΚΑ	ΠΕΡΙΓΡΑΦΗ ΔΡΑΣΗΣ	ΠΡΟΥΠΟΛΟΓΙΣΜΟΣ ΔΑΠΑΝΩΝ	ΠΗΓΗ ΧΡΗΜΑΤΟΔΟΤΗΣΗΣ	ΣΥΝΕΧΙΖΟΜΕΝΟ/ ΝΕΟ ΕΡΓΟ	ΧΩΡΟΘΕΤΗΣΗ
1	4.2.3	35-7131.001	Προμήθεια μηχανημάτων εργασιών πρασίνου	10.000,00	ΙΔΙΟΙ ΠΟΡΟΙ	-	ΔΗΜΟΣ ΧΑΝΙΩΝ
2	4.2.3	35-7135.002	Προμήθεια μικροεργαλείων Υπ. πρασίνου	5.000,00	ΙΔΙΟΙ ΠΟΡΟΙ	-	ΔΗΜΟΣ ΧΑΝΙΩΝ
3	4.2.3	35-7135.101	Λοιπός εξοπλισμός	2.000,00	ΙΔΙΟΙ ΠΟΡΟΙ	-	ΔΗΜΟΣ ΧΑΝΙΩΝ
4	1.4.7	35-7326.002	Ανάδειξη τουριστικής ζώνης	15.000,00	ΙΔΙΟΙ ΠΟΡΟΙ	ΣΥΝΕΧΙΖΟΜΕΝΟ	ΔΗΜΟΣ ΧΑΝΙΩΝ
5	1.4.7	35-7326.005	Προμήθ. φυτών για ανάδειξη τουριστικής ζώνης 2012	6.900,00	ΙΔΙΟΙ ΠΟΡΟΙ	ΣΥΝΕΧΙΖΟΜΕΝΟ	ΔΗΜΟΣ ΧΑΝΙΩΝ
6	1.4.7	35-7326.006	Προμήθεια πασσάλων 2012	950,00	ΙΔΙΟΙ ΠΟΡΟΙ	-	ΔΗΜΟΣ ΧΑΝΙΩΝ
7	1.4.7	35-7331.006	Επισκευή κτιρίου Δημοτικού κήπου	12.500,00	ΣΑΤΑ	ΝΕΟ	ΔΗΜΟΣ ΧΑΝΙΩΝ
8	1.3.14	35-7332.003	Συντήρηση-φυτεύσεις πάρκων κήπων και παιδικών χαρών	60.000,00	ΙΔΙΟΙ ΠΟΡΟΙ	-	ΔΗΜΟΣ ΧΑΝΙΩΝ
9	1.3.13	35-7332.018	Συντήρηση-διαχείριση-καλλιεργητ. φροντίδες φοινίκων	5.000,00	ΙΔΙΟΙ ΠΟΡΟΙ	-	ΔΗΜΟΣ ΧΑΝΙΩΝ
<b>ΣΥΝΟΛΟ ΕΠΕΝΔΥΤΙΚΩΝ ΔΑΠΑΝΩΝ</b>				<b>117.350,00</b>			

### Πίνακας 55 Επενδύσεις - Κωδ. 40 Υπηρεσία Πολεοδομίας

ΚΩΔ 40. ΥΠΗΡΕΣΙΑ ΠΟΛΕΟΔΟΜΙΑΣ							
Α/Α	ΑΞΙΟΝΕΣ Ε.Π.	ΚΑ	ΠΕΡΙΓΡΑΦΗ ΔΡΑΣΗΣ	ΠΡΟΥΠΟΛΟΓΙΣΜΟΣ ΔΑΠΑΝΩΝ	ΠΗΓΗ ΧΡΗΜΑΤΟΔΟΤΗΣΗΣ	ΣΥΝΕΧΙΖΟΜΕΝΟ/ ΝΕΟ ΕΡΓΟ	ΧΩΡΟΘΕΤΗΣΗ
1	1.1.2	40-7412.201	Μελέτη πράξης εφαρμογής Πασακάκι-Χαρακιάς & Τμήμα Παχιανών 2	150.000,00	ΙΔΙΟΙ ΠΟΡΟΙ	ΣΥΝΕΧΙΖΟΜΕΝΟ	ΔΗΜΟΣ ΧΑΝΙΩΝ
2	1.1.2	40-7412.301	Μελέτη πράξης εφαρμογής πολεοδομικής ενότητας Παρηγοριάς	127.070,46	ΘΗΣΕΑΣ	ΣΥΝΕΧΙΖΟΜΕΝΟ	Δ.Ε. ΝΕΑΣ ΚΥΔΩΝΙΑΣ

3	1.1.1	40-7412.302	Εκπόνηση μελέτης για Γ.Π.Σ Δ.Ν. Κυδωνίας	98.779,95	ΙΔΙΟΙ ΠΟΡΟΙ	ΣΥΝΕΧΙΖΟΜΕΝΟ	Δ.Ε. ΝΕΑΣ ΚΥΔΩΝΙΑΣ
4	1.1.1	40-7412.601	Εκπόνηση μελέτης για Γ.Π.Σ Δ.Ε Ακρωτηρίου	70.000,00	ΙΔΙΟΙ ΠΟΡΟΙ	ΣΥΝΕΧΙΖΟΜΕΝΟ	Δ.Ε. ΑΚΡΩΤΗΡΙΟΥ
5	1.1.6	40-7413.002	Κτηματολογικοί πίνακες και διαγράμματα απαλλοτρίωσης έργου <Σύνδεση κόμβου Μουρνιών-Ζυμβρακάκηδων>	12.819,61	ΙΔΙΟΙ ΠΟΡΟΙ	-	ΔΗΜΟΣ ΧΑΝΙΩΝ
6	1.1.2	40-7421.004	Μελέτη πολεοδομικής - πράξης εφαρμογής Α. Φωτεινής	30.000,00	ΙΔΙΟΙ ΠΟΡΟΙ	ΝΕΟ	ΔΗΜΟΣ ΧΑΝΙΩΝ
7	1.1.4	40-7421.015	Γεωλογική μελέτη πολεοδομικής ενότητας 21 Χανίων	2.699,81	ΙΔΙΟΙ ΠΟΡΟΙ	-	ΔΗΜΟΣ ΧΑΝΙΩΝ
8	1.1.6	40-7424.001	Αποζημιώσεις σε θιγόμενους από ρυμοτομία	50.000,00	ΙΔΙΟΙ ΠΟΡΟΙ	-	ΔΗΜΟΣ ΧΑΝΙΩΝ
9	1.1.6	40-7424.201	Αποζ. από ρυμοτομ. Σχεδ. Πόλης Ελ.Βενιζέλου	300.000,00	ΙΔΙΟΙ ΠΟΡΟΙ	-	Δ.Ε. ΕΛ. ΒΕΝΙΖΕΛΟΥ
10	1.1.6	40-7424.401	Αποζημ.Ρυμοτμ.Σχ.Πόλης ΠΕ1 Π.Σούδας	300.000,00	ΙΔΙΟΙ ΠΟΡΟΙ	-	Δ.Ε. ΣΟΥΔΑΣ
11	1.1.6	40-7424.402	Αποζημ.Ρυμοτμ.Σχ.Πόλης ΠΕ2 Κ.Σούδας	50.000,00	ΙΔΙΟΙ ΠΟΡΟΙ	-	Δ.Ε. ΣΟΥΔΑΣ
12	1.1.6	40-7424.403	Αποζημ.Ρυμοτμ.Σχ.Πόλης ΠΕ4 Αγροκηπίου Σούδας	20.000,00	ΙΔΙΟΙ ΠΟΡΟΙ	-	Δ.Ε. ΣΟΥΔΑΣ
			<b>ΣΥΝΟΛΟ ΕΠΕΝΔΥΤΙΚΩΝ ΔΑΠΑΝΩΝ</b>	<b>1.211.369,83</b>			

#### Πίνακας 56 Επενδύσεις - Κωδ. 50 Δημοτική Αστυνομία

ΚΩΔ. 50 ΔΗΜΟΤΙΚΗ ΑΣΤΥΝΟΜΙΑ							
Α/Α	ΑΞΟΝΕΣ Ε.Π.	ΚΑ	ΠΕΡΙΓΡΑΦΗ ΔΡΑΣΗΣ	ΠΡΟΥΠΟΛΟΓΙΣΜΟΣ ΔΑΠΑΝΩΝ	ΠΗΓΗ ΧΡΗΜΑΤΟΔΟΤΗΣΗΣ	ΣΥΝΕΧΙΖΟΜΕΝΟ/ ΝΕΟ ΕΡΓΟ	ΧΩΡΟΘΕΤΗΣΗ
1	4.2.2	50-7131.001	Προμήθεια υπολογιστών χειρός PDA	14.000,00	ΙΔΙΟΙ ΠΟΡΟΙ	ΝΕΟ	ΔΗΜΟΣ ΧΑΝΙΩΝ
2	4.2.2	50-7132.002	Προμήθεια προστατευτικών κρανών	3.500,00	ΙΔΙΟΙ ΠΟΡΟΙ	ΣΥΝΕΧΙΖΟΜΕΝΟ	ΔΗΜΟΣ ΧΑΝΙΩΝ
3	4.2.2	50-7133.001	Έπιπλα σκεύη 2012	2.000,00	ΙΔΙΟΙ ΠΟΡΟΙ	ΣΥΝΕΧΙΖΟΜΕΝΟ	ΔΗΜΟΣ ΧΑΝΙΩΝ
4	4.2.2	50-7134.001	Προμήθεια λογισμικού κλήσεων	10.600,00	ΙΔΙΟΙ ΠΟΡΟΙ	ΝΕΟ	ΔΗΜΟΣ ΧΑΝΙΩΝ
5	4.2.2	50-7135.001	Λοιπός εξοπλισμός	1.000,00	ΙΔΙΟΙ ΠΟΡΟΙ	ΣΥΝΕΧΙΖΟΜΕΝΟ	ΔΗΜΟΣ ΧΑΝΙΩΝ
			<b>ΣΥΝΟΛΟ ΕΠΕΝΔΥΤΙΚΩΝ ΔΑΠΑΝΩΝ</b>	<b>31.100,00</b>			

#### Πίνακας 57 Επενδύσεις - Κωδ. 70 Λοιπές Υπηρεσίες

ΚΩΔ. 70 ΛΟΙΠΕΣ ΥΠΗΡΕΣΙΕΣ							
Α/Α	ΑΞΟΝΕΣ Ε.Π.	ΚΑ	ΠΕΡΙΓΡΑΦΗ ΔΡΑΣΗΣ	ΠΡΟΥΠΟΛΟΓΙΣΜΟΣ ΔΑΠΑΝΩΝ	ΠΗΓΗ ΧΡΗΜΑΤΟΔΟΤΗΣΗΣ	ΣΥΝΕΧΙΖΟΜΕΝΟ/ ΝΕΟ ΕΡΓΟ	ΧΩΡΟΘΕΤΗΣΗ
1	4.5.5	70-6117.003	Αναβάθμιση λειτουργίας Δημοτικής Πινακοθήκης (ΣΑΕΠ 002/8 με ΚΑ 2013ΕΠ00280005)	23.985,00	ΕΣΠΑ	ΝΕΟ	ΔΗΜΟΣ ΧΑΝΙΩΝ
2	1.5.4	70-6279.001	Καθαρισμοί ρεμάτων για αντιπλημ. Προστασία Δ. Χανίων	47.192,90	ΕΣΠΑ	ΣΥΝΕΧΙΖΟΜΕΝΟ	ΔΗΜΟΣ ΧΑΝΙΩΝ

3	4.2.3	70-7131.006	Προμήθεια εργαλείων & μηχανημάτων πυρόσβεσης	2.254,93	ΕΣΠΑ	ΣΥΝΕΧΙΖΟΜΕΝΟ	ΔΗΜΟΣ ΧΑΝΙΩΝ
4	4.2.3	70-7135.003	Προμήθεια λοιπού εξοπλισμού πυροσβεστικού σταθμού	2.000,00	ΙΔΙΟΙ ΠΟΡΟΙ	-	ΔΗΜΟΣ ΧΑΝΙΩΝ
5	1.3.4	70-7135.011	Προμ. & εγκ. βασικού επιστ. Εξοπλ. Κέντρου περ/κής εποπτείας Μουζουρά Ακρωτηρίου	170.000,00	ΕΣΠΑ	ΣΥΝΕΧΙΖΟΜΕΝΟ	Δ.Ε. ΑΚΡΩΤΗΡΙΟΥ
6	1.3.4	70-7135.012	Προμ. & εγκ. βασικού( αναλυτικού) επιστ. Εξοπλ. Κέντρου περ/κής εποπτείας Μουζουρά Ακρωτηρίου	150.000,00	ΕΣΠΑ	ΣΥΝΕΧΙΖΟΜΕΝΟ	Δ.Ε. ΑΚΡΩΤΗΡΙΟΥ
7	1.3.15	70-7135.013	Προμ. Εξοπλ. Αντιμετ. Καταστρ. Δ. Χανίων	379.455,00	ΕΣΠΑ	ΣΥΝΕΧΙΖΟΜΕΝΟ	ΔΗΜΟΣ ΧΑΝΙΩΝ
8	1.4.3	70-7135.014	Προμ. εξοπλ. για χειμ. Κολυμβητές (ηλιακ. ντουζ) 2012	3.300,00	ΙΔΙΟΙ ΠΟΡΟΙ	ΣΥΝΕΧΙΖΟΜΕΝΟ	ΔΗΜΟΣ ΧΑΝΙΩΝ
9	4.2.3	70-7135.016	Προμήθεια πυροσβεστικού εξοπλισμού για εθελον. οργανώσεις Δ.Χανίων	3.000,00	ΕΣΠΑ	ΣΥΝΕΧΙΖΟΜΕΝΟ	ΔΗΜΟΣ ΧΑΝΙΩΝ
10	1.3.15	70-7135.017	Προμήθεια & τοποθέτηση πυροσβεστικών κρουινών	6.500,00	ΕΣΠΑ	ΣΥΝΕΧΙΖΟΜΕΝΟ	ΔΗΜΟΣ ΧΑΝΙΩΝ
11	4.5.5	70-7135.018	Προμήθεια & Εγκατάσταση εξοπλισμού Δημοτικής Πινακοθήκης Χανίων (ΣΑΕΠ 002/8 με ΚΑ 2013ΕΠ00280005 σχετ. ΚΑ 1323.034)	30.430,20	ΕΣΠΑ	ΝΕΟ	ΔΗΜΟΣ ΧΑΝΙΩΝ
12	4.5.5	70-7135.019	Προμήθεια & Εγκατάσταση εξοπλισμού & λειτουργία των κτισμάτων στέγασης της ΙΛΑΕΚ (ΣΑΕΠ 002/8 με ΚΑ 2013ΕΠ00280004)	33.025,50	ΕΣΠΑ	ΝΕΟ	ΔΗΜΟΣ ΧΑΝΙΩΝ
			<b>ΣΥΝΟΛΟ ΕΠΕΝΔΥΤΙΚΩΝ ΔΑΠΑΝΩΝ</b>	<b>851.143,53</b>			

## 5 ΝΟΜΙΚΑ ΠΡΟΣΩΠΑ ΚΑΙ ΣΥΜΜΕΤΟΧΕΣ ΤΟΥ ΔΗΜΟΥ ΧΑΝΙΩΝ

Τα νομικά πρόσωπα και οι επιχειρήσεις στις οποίες συμμετέχει ο Δήμος Χανίων είναι τα κάτωθι:

- Δ.Ο.ΚΟΙ.Π (Πρώην ΟΔΗΚΟΙΠ & ΚΑΠΗ)
- Δημοτικό Γηροκομείο
- Δημοτική Πινακοθήκη
- Δημοτικό Λιμενικό Ταμείο Χανίων
- ΚΕΠΕΔΗΧ - ΚΑΜ – Πρώην (ΔΗ.Π.Ε.Χ. - ΚΕΔΗΧ), ΝΠΙΔ
- Δημοτική Επιχείρηση Ύδρευσης Αποχέτευσης Χανίων (Δ.Ε.Υ.Α.Χ.)
- ΚΥΔΩΝ Α.Ε
- Δ.Ε.ΔΙ.Σ.Α. Α.Ε (Ο.Τ.Α)-Διαδημοτική Επιχείρηση Διαχείρισης Στερεών Αποβλήτων Ανώνυμη Εταιρεία (ΟΤΑ)
- Σχολικές Επιτροπές

### 5.1 Δ.Ο.ΚΟΙ.Π (ΠΡΩΗΝ ΟΔΗΚΟΙΠ & ΚΑΠΗ)

#### Πίνακας 58 Αρμοδιότητες Δ.Ο.ΚΟΙ.Π (πρώην ΟΔΗΚΟΙΠ & ΚΑΠΗ)

<b>ΑΡΜΟΔΙΟΤΗΤΕΣ Δ.Ο.ΚΟΙ.Π (ΠΡΩΗΝ ΟΔΗΚΟΙΠ &amp; ΚΑΠΗ)</b> <b>Θεματική Ενότητα: Κοινωνικής Πολιτικής και αλληλεγγύης</b>
1. Η εφαρμογή πολιτικών ή η συμμετοχή σε δράσεις που αποσκοπούν στην υποστήριξη και κοινωνική φροντίδα της βρεφικής και παιδικής ηλικίας και της τρίτης ηλικίας με την σύσταση και λειτουργία κέντρων ανοιχτής προστασίας ηλικιωμένων (ΚΑΠΗ), βρεφονηπιακών και παιδικών σταθμών και η μελέτη και εφαρμογή σχετικών κοινωνικών προγραμμάτων
2. Ο σχεδιασμός και η καταπολέμηση του κοινωνικού αποκλεισμού ευάλωτων ομάδων του πληθυσμού, όπως ανέργων νέων, γυναικών, ηλικιωμένων, απόρων κ.λπ.
3. Η προώθηση προγραμμάτων στήριξης της ενότητας και της οικογένειας που είναι η βασική μονάδα της κοινωνίας.
4. Η εφαρμογή πολιτικών και η συμμετοχή σε δράσεις και προγράμματα, που στοχεύουν στη μέριμνα, υποστήριξη και φροντίδα ευπαθών κοινωνικών ομάδων με την παροχή υπηρεσιών υγείας και την προαγωγή ψυχικής υγείας, όπως δημιουργία δημοτικών ιατρείων, κέντρων αγωγής υγείας, υποστήριξης και αποκατάστασης ατόμων με αναπηρία, κέντρων ψυχικής υγείας, συμβουλευτικής στήριξης των θυμάτων ενδοοικογενειακής βίας και βίας κατά συνοικούντων προσώπων και κέντρων πρόληψης κατά εξαρτησιογόνων ουσιών.
5. Η υλοποίηση ή η συμμετοχή σε ολοκληρωμένα τοπικά σχέδια και προγράμματα δράσης και πρωτοβουλίες για την εφαρμογή και ανάπτυξη πολιτικών προώθησης της απασχόλησης και της κοινωνικής ενσωμάτωσης διαφόρων κατηγοριών ανέργων, στο πλαίσιο των εθνικών και ευρωπαϊκών πολιτικών.

<p>6. Προώθηση και ενίσχυση της επιχειρηματικότητας με την ανάπτυξη συμβουλευτικών δράσεων που παρέχονται προς τους ανέργους με στόχο την υποστήριξη και την ενθάρρυνση για την εξεύρεση απασχόλησης καθώς και στην προώθηση ίσων ευκαιριών πρόσβασης στην αγορά εργασίας</p> <p>7. Η σχεδίαση, η οργάνωση, ο συντονισμός και η εφαρμογή προγραμμάτων και πρωτοβουλιών για την πρόληψη της παραβατικότητας στην Περιφέρεια του Δήμου Χανίων</p> <p>8. Ο σχεδιασμός και εφαρμογή προγραμμάτων ή συμμετοχή σε προγράμματα και δράσεις για την ένταξη Παλιννοστούντων ομογενών, μεταναστών και προσφύγων στην κοινωνική, οικονομική και πολιτιστική ζωή της τοπικής κοινωνίας</p> <p>9. Η προώθηση και ανάπτυξη του εθελοντισμού και την κοινωνικής αλληλεγγύης με τη δημιουργία τοπικού δικτύου κοινωνικής αλληλεγγύης, εθελοντικών οργανώσεων και ομάδων εθελοντών που θα δραστηριοποιούνται για την επίτευξη των στόχων και την υποβοήθηση του έργου της κοινωνικής προστασίας και αλληλεγγύης του Δήμου.</p> <p>10. Η διοργάνωση ημερίδων, εκδηλώσεων κ.λπ. σε ομάδες του πληθυσμού με θέματα συναφή με την Κοινωνική Πρόνοια και υγεία.</p> <p>11. Η προώθηση προγραμμάτων και πρωτοβουλιών που θα στοχεύουν στην ανάπτυξη της κοινωνικής αλληλεγγύης.</p>
<p><b>ΑΡΜΟΔΙΟΤΗΤΕΣ Δ.Ο.ΚΟΙ.Π (ΠΡΩΗΝ ΟΔΗΚΟΙΠ &amp; ΚΑΠΗ)</b>  <b>Θεματική Ενότητα: Τομέας παιδείας</b></p>
<p>1. Η ίδρυση και λειτουργία Κέντρων Παιδικής Δημιουργίας και Κέντρων Δημιουργικής Απασχόλησης παιδιών</p> <p>2. Η λειτουργία πάρκων κυκλοφοριακής αγωγής</p> <p>3. Η λειτουργία Ανοιχτού Λαϊκού Πανεπιστημίου</p> <p>4. Η εκτέλεση ερευνών σε θέματα σπηλαιολογικού ενδιαφέροντος και η ίδρυση κέντρου Σπηλαιολογικών ερευνών</p> <p>5. Η διάσωση, συγκέντρωση, συντήρηση, διαφύλαξη και έκθεση ιστορικού υλικού της Κρητικής σπηλαιολογίας καθώς και η προβολή, ανάδειξη και διαφύλαξη των σπηλαίων της περιοχής του Δήμου, ιδίως με τη δημιουργία σχετικής βιβλιοθήκης και γενικά η εκπόνηση και εφαρμογή προγραμμάτων έρευνας και τεχνολογίας στις θεματικές ενότητες δραστηριοποίησης του ΝΠΔΔ.</p>

**Πίνακας 59 Λειτουργικές Δαπάνες Δ.Ο.ΚΟΙ.Π (ΠΡΩΗΝ ΟΔΗΚΟΙΠ & ΚΑΠΗ)**

ΚΑ ΠΡΟΥΠΟΛΟΓΙΣΜΟΥ	ΠΕΡΙΓΡΑΦΗ	ΛΕΙΤΟΥΡΓΙΚΕΣ ΔΑΠΑΝΕΣ
00-6056.001	Ετήσια εισφορά στο ΤΕΑΔΚΥ	2.781,20
00-6056.002	Ετήσια εισφορά στο ΤΠΔΚΥ	927,07



00-6073	Δαπάνες επιμόρφωσης προσωπικού και συμμετοχής σε συνέδρια και σεμινάρια	5.000,00
00-6121.001	Έξοδα παράστασης Προέδρου Διοικητικού Συμβουλίου	7.577,64
00-6121.002	Έξοδα παράστασης Αντιπροέδρου Διοικητικού Συμβουλίου	3.031,08
00-6122.001	Αποζημίωση και έξοδα κίνησης μελών Δ.Σ. και Ε.Ε.	3.747,20
00-6221	Ταχυδρομικά τέλη	800,00
00-6222	Τηλεφωνικά, τηλεγραφικά και τηλετυπικά τέλη εσωτερικού	600,00
00-6311	Φόροι τόκων	250,00
00-6421	Οδοιπορικά έξοδα και αποζημίωση μετακινούμενων αιρετών	800,00
00-6433	Τιμητικές διακρίσεις, αναμνηστικά δώρα και έξοδα φιλοξενίας φυσικών προσώπων και αντιπροσωπειών	1.000,00
00-6441	Συμμετοχές σε συνέδρια συναντήσεις και διαλέξεις	500,00
00-6451	Συνδρομές σε εφημερίδες και περιοδικά και ηλεκτρονικά μέσα	2.500,00
00-6453	Λοιπές συνδρομές	500,00
00-6462	Δημοσίευση προκηρύξεων	800,00
00-6463	Έξοδα λοιπών δημοσιεύσεων	1.800,00
00-6495	Λοιπές δαπάνες γενικής φύσεως	1.000,00
00-6525	Αμοιβές και προμήθειες τραπεζών	500,00
00-6821	Φορολογικά πρόστιμα και προσαυξήσεις χρήσης	500,00
00-6822	Προσαυξήσεις Ασφαλιστικών ταμείων χρήσης	500,00
10-6011.001	Αποδοχές Τακτικών υπαλλήλων	75.992,65
10-6012.001	Αποζημίωση υπερωριακής εργασίας	1.008,00
10-6041.001	Αποδοχές εκτάκτων υπαλλήλων	5.679,36
10-6041.002	Αποζημίωση Πρακτικής Άσκησης Φοιτητών	2.112,96
10-6041.003	Αποδοχές ασκουμένων μαθητών ΟΑΕΔ	9.871,80
10-6051.001	Εργοδοτικές εισφορές ΙΚΑ	5.738,60
10-6051.002	Εργοδοτικές εισφορές ΤΥΔΚΥ	230,11
10-6051.003	Εργοδοτικές εισφορές ΤΕΑΔΥ	885,69
10-6051.004	Εργοδοτικές εισφορές ΤΥΑΔ	95,35
10-6051.005	Εργοδοτικές εισφορές ΕΟΠΠΥ	4.904,94
10-6051.006	Εργοδοτικές εισφορές ΤΑΔΚΥ (τομέας ΤΕΑΔΥ)	435,13
10-6054.001	Εργοδοτικές Εισφορές ΙΚΑ	1.593,63

10-6054.002	Εργοδοτικές Εισφορές ΙΚΑ Αποζημίωσης Πρακτικής Άσκησης	262,86
10-6054.003	Εργοδοτικές Εισφορές ΙΚΑ Ασκουμένων φοιτητών ΟΑΕΔ	1.958,52
10-6111	Αμοιβές νομικών, συμβολαιογράφων και δικαστικών επιμελητών	500,00
10-6253	Ασφάλιστρα μεταφορικών μέσων	600,00
10-6261	Συντήρηση και επισκευή κτιρίων ακινήτων του Δήμου	500,00
10-6262	Συντήρηση και επισκευή μεταφορικών μέσων	500,00
10-6264	Συντήρηση και επισκευή λοιπών μηχανημάτων	1.000,00
10-6265	Συντήρηση Εφαρμογών λογισμικού	2.500,00
10-6321	Τέλη κυκλοφορίας επιβατηγών αυτοκινήτων	500,00
10-6412	Έξοδα μεταφοράς αγαθών φορτοεκφορτωτικά	300,00
10-6422	Οδοιπορικά έξοδα και αποζημίωση μετακινούμενων υπαλλήλων	800,00
10-6612	Προμήθεια γραφικής ύλης και λοιπά υλικά γραφείων	3.000,00
10-6613	Προμήθεια εντύπων και υλικών μηχανογράφησης και πολλαπλών εκτυπώσεων	3.000,00
10-6614	Λοιπές προμήθειες ειδών γραφείου	500,00
10-6634	Προμήθεια ειδών καθαριότητας και ευπρεπισμού	1.000,00
10-6641	Προμήθεια καυσίμων και λιπαντικών για κίνηση μεταφορικών μέσων	1.000,00
10-6661	Υλικά συντήρησης και επισκευής κτιρίων	500,00
10-6662	Υλικά συντήρησης και επισκευής λοιπών εγκαταστάσεων	500,00
10-6672	Ανταλλακτικά λοιπών μηχανημάτων	2.000,00
10-6673	Ανταλλακτικά επίπλων και σκευών και λοιπού εξοπλισμού	800,00
10-6681	Υλικά φαρμακείου	200,00
15-6011	Τακτικές αποδοχές (περιλαμβάνονται βασικός μισθός, δώρα εορτών, γενικά και ειδικά τακτικά επιδόματα)	1.259.281,43
15-6021	Τακτικές αποδοχές (περιλαμβάνονται βασικός μισθός, δώρα εορτών, γενικά και ειδικά τακτικά επιδόματα)	264.321,09
15-6041.001	Τακτικές αποδοχές εκτάκτων υπαλλήλων	124.945,92
15-6041.002	Αποζημίωση πρακτικής άσκησης φοιτητών	10.776,10
15-6041.003	Τακτικές αποδοχές υπαλλήλων Βοήθεια στο Σπίτι	35.989,03
15-6041.004	Αποδοχές υπαλλήλων Μερικής Απασχόλησης (Ν.3250/04)	5.508,00
15-6041.005	Αποδοχές ασκουμένων μαθητών ΟΑΕΔ	14.807,71

15-6051.001	Εργοδοτικές εισφορές ΙΚΑ τακτικών υπαλλήλων Παιδ. Σταθμών	47.553,75
15-6051.002	Εργοδοτικές εισφορές ΤΥΔΚΥ τακτικών υπαλλήλων Παιδ. Σταθμών	3.028,30
15-6051.003	Εργοδοτικές εισφορές ΤΑΔΚΥ (τομέας ΤΕΑΔΥ) Παιδ. Σταθμών	9.116,72
15-6051.004	Εργοδοτικές εισφορές ΤΕΑΔΥ τακτικών υπαλλήλων Παιδ. Σταθμών	15.270,99
15-6051.005	Εργοδοτικές εισφορές ΙΚΑ τακτικών υπαλλήλων Κοινωνικής Υπηρ. - ΚΑΠΗ	33.587,66
15-6051.006	Εργοδοτικές εισφορές ΤΥΔΚΥ τακτικών υπαλλήλων Κοινωνικής Υπηρ. - ΚΑΠΗ	2.149,59
15-6051.007	Εργοδοτικές εισφορές ΤΑΔΚΥ (τομέας ΤΕΑΔΥ) Κοινωνικής Υπηρ. - ΚΑΠΗ	3.155,10
15-6051.008	Εργοδοτικές εισφορές Τομέας Υγείας Ασφαλισμένων Δημοσίου Παιδικών	1.793,40
15-6051.009	Εργοδοτικές εισφορές ΕΟΠΠΥ Παιδικών	73.276,84
15-6051.010	Εργοδοτικές εισφορές ΕΟΠΠΥ Κοιν. Υπηρ. ΚΑΠΗ	31.435,75
15-6052.001	Εργοδοτικές εισφορές ΙΚΑ υπαλλήλων ΙΔΑΧ	74.187,25
15-6054.001	Εργοδοτικές εισφορές ΙΚΑ έκτακτου προσωπικού	38.370,93
15-6054.002	Εργοδοτικές εισφορές ΙΚΑ πρακτικής άσκησης φοιτητών	618,73
15-6054.003	Εργοδοτικές εισφορές ΙΚΑ έκτακτου προσωπικού Βοήθεια στο Σπίτι	10.383,44
15-6054.004	Εργοδοτικές εισφορές ΙΚΑ υπαλλήλων Μερικής Απασχόλησης (Ν.3250/04)	1.512,50
15-6054.005	Εργοδοτικές εισφορές ΙΚΑ ασκουμένων μαθητών ΟΑΕΔ	3.352,41
15-6063	Λοιπές παροχές σε είδος (ένδυση εργατοτεχνικού προσωπικού, γάλατα κ.λ.π.)	10.500,00
15-6117.002	Αμοιβή Ιατρού	32.000,00
15-6162	Λοιπά έξοδα τρίτων	500,00
15-6222.001	Τηλεφωνικά, τηλεγραφικά και τηλετυπικά τέλη εσωτερικού παιδικοί	8.000,00
15-6222.002	Τηλεφωνικά, τηλεγραφικά και τηλετυπικά τέλη εσωτερικού ΚΑΠΗ	8.000,00
15-6222.003	Τηλεφωνικά, τηλεγραφικά και τηλετυπικά τέλη εσωτερικού ΚΠΔ - ΚΔΑΠ	3.000,00
15-6232.001	Μισθώματα κτιρίων - Τεχνικών έργων ακινήτων ΠΑΙΔΙΚΟΙ	31.745,40
15-6232.002	Μισθώματα κτιρίων - Τεχνικών έργων ακινήτων ΚΑΠΗ	50.025,26
15-6261.001	Συντήρηση και επισκευή κτιρίων ΠΑΙΔΙΚΟΙ	2.000,00
15-6261.002	Συντήρηση και επισκευή κτιρίων ΚΑΠΗ	1.000,00
15-6261.003	Συντήρηση και επισκευή κτιρίων ΚΠΔ - ΚΔΑΠ	500,00
15-6263	Συντήρηση και επισκευή λοιπών μηχανημάτων	4.500,00
15-6264.001	Συντήρηση και επισκευή επίπλων και λοιπού εξοπλισμού σκευών και λοιπού εξοπλισμού ΠΑΙΔΙΚΟΙ	4.000,00

15-6264.002	Συντήρηση και επισκευή επίπλων και λοιπού εξοπλισμού σκευών και λοιπού εξοπλισμού ΚΑΠΗ	2.000,00
15-6264.003	Συντήρηση και επισκευή επίπλων και λοιπού εξοπλισμού σκευών και λοιπού εξοπλισμού ΚΠΔ - ΚΔΑΠ	1.000,00
15-6264.004	Συντήρηση Κέντρων Κυκλοφοριακής Αγωγής	1.000,00
15-6273.001	Φωτισμός και κίνηση (με ηλεκτρισμό η φωταέριο) ΠΑΙΔΙΚΟΙ	12.000,00
15-6273.002	Φωτισμός και κίνηση (με ηλεκτρισμό η φωταέριο) ΚΑΠΗ	6.000,00
15-6276	Δαπάνες εκκένωσης Βόθρων	400,00
15-6279.001	Λοιπές δαπάνες για ύδρευση, άρδευση, φωτισμό, καθαριότητα ΠΑΙΔΙΚΟΙ	8.500,00
15-6279.002	Λοιπές δαπάνες για ύδρευση, άρδευση, φωτισμό, καθαριότητα ΚΑΠΗ	2.000,00
15-6279.003	Λοιπές δαπάνες για ύδρευση, άρδευση, φωτισμό, καθαριότητα ΚΠΔ	1.000,00
15-6422	Οδοιπορικά έξοδα και αποζημίωση μετακινούμενων υπαλλήλων	500,00
15-6471	Έξοδα πολιτιστικών δραστηριοτήτων	2.000,00
15-6473	Έξοδα οργάνωσης κοινωνικών δραστηριοτήτων	3.000,00
15-6474	Έξοδα λοιπών παρεμφερών δραστηριοτήτων	1.500,00
15-6481.001	Τρόφιμα Παιδικών Σταθμών	151.866,00
15-6733	Χρηματικά βοηθήματα σε οικονομικά αδύνατους κατοίκους	10.000,00
15-6481.003	Προμήθεια ειδών κυλικείου ΚΑΠΗ	7.000,00
15-6611	Προμήθεια βιβλίων κλπ	4.000,00
15-6612.001	Προμήθεια γραφικής ύλης και λοιπά υλικά γραφείων ΠΑΙΔΙΚΟΙ	2.000,00
15-6612.002	Προμήθεια γραφικής ύλης και λοιπά υλικά γραφείων ΚΑΠΗ	2.000,00
15-6612.003	Προμήθεια γραφικής ύλης και λοιπά υλικά γραφείων ΚΠΔ- ΚΔΑΠ	500,00
15-6613	Προμήθεια εντύπων και υλικών μηχανογράφησης και πολλαπλών εκτυπώσεων	3.000,00
15-6614	Λοιπές προμήθειες ειδών γραφείου	800,00
15-6615	Εκτυπώσεις, εκδόσεις, βιβλιοδετήσεις, φωτοτυπίες, φωτοαντίγραφα	2.000,00
15-6621	Είδη κλινοστρωμνών	1.000,00
15-6633	Προμήθεια χημικού υλικού (απολυμαντικά, χημικά κλπ)	500,00
15-6634.001	Προμήθεια ειδών καθαριότητας και ευπρεπισμού ΠΑΙΔΙΚΟΙ	15.000,00
15-6634.002	Προμήθεια ειδών καθαριότητας και ευπρεπισμού ΚΑΠΗ	5.000,00
15-6634.003	Προμήθεια ειδών καθαριότητας και ευπρεπισμού ΚΠΔ - ΚΔΑΠ	1.000,00

15-6634.004	Προμήθεια ειδών καθαριότητας και ευπρεπισμού Βοήθεια στο Σπίτι	1.500,00
15-6635	Προμήθεια λοιπών ειδών υγιεινής και καθαριότητας	2.000,00
15-6643.001	Προμήθεια καυσίμων για θέρμανση και φωτισμό ΠΑΙΔΙΚΟΙ	57.500,00
15-6643.002	Προμήθεια καυσίμων για θέρμανση και φωτισμό ΚΑΠΗ	6.300,00
15-6652	Προμήθεια φωτογραφικού υλικού	500,00
15-6654.001	Προμήθεια εκπαιδευτικού και Παιδαγωγικού υλικού Παιδικών Σταθμών	12.000,00
15-6654.002	Προμήθεια εκπαιδευτικού και Παιδαγωγικού υλικού ΚΠΔ - ΚΔΑΠ	1.600,00
15-6661	Υλικά συντήρησης και επισκευής κτιρίων	10.000,00
15-6662	Υλικά συντήρησης και επισκευής λοιπών εγκαταστάσεων	5.000,00
15-6672	Ανταλλακτικά λοιπών μηχανημάτων	5.000,00
15-6673	Ανταλλακτικά επίπλων και σκευών και λοιπού εξοπλισμού	3.000,00
15-6681.001	Υλικά φαρμακείου ΠΑΙΔΙΚΟΙ	1.000,00
15-6681.002	Υλικά φαρμακείου ΚΑΠΗ	4.000,00
15-6681.003	Υλικά φαρμακείου Βοήθεια στο Σπίτι	1.000,00
<b>ΣΥΝΟΛΟ ΛΕΙΤΟΥΡΓΙΚΩΝ ΔΑΠΑΝΩΝ</b>		<b>2.742.743,09</b>

**Πίνακας 60 Επενδύσεις Δ.Ο.ΚΟΙ.Π (ΠΡΩΗΝ ΟΔΗΚΟΙΠ & ΚΑΠΗ)**

ΚΑ ΠΡΟΫΠΟΛΟΓΙΣΜΟΥ	ΠΕΡΙΓΡΑΦΗ	ΠΡΟΫΠΟΛΟΓΙΣΜΟΣ ΔΑΠΑΝΗΣ
10-7132	Μεταφορικά μέσα	5.000,00
10-7133	Έπιπλα σκεύη	1.000,00
10-7134.001	Προμήθεια Η/Υ και λοιπού εξοπλισμού μηχανοργάνωσης	2.000,00
10-7134.002	Προμήθεια εφαρμογής λογισμικού	1.500,00
10-7135	Λοιπός εξοπλισμός	1.000,00
10-7132	Μεταφορικά μέσα	5.000,00
10-7133	Έπιπλα σκεύη	1.000,00
10-7134.001	Προμήθεια Η/Υ και λοιπού εξοπλισμού μηχανοργάνωσης	2.000,00
10-7134.002	Προμήθεια εφαρμογής λογισμικού	1.500,00
10-7135	Λοιπός εξοπλισμός	1.000,00
<b>ΣΥΝΟΛΟ ΕΠΕΝΔΥΤΙΚΩΝ ΔΑΠΑΝΩΝ</b>		<b>21.000,00</b>

## 5.2 ΔΗΜΟΤΙΚΟ ΓΗΡΟΚΟΜΕΙΟ

Το Δημοτικό Γηροκομείο Χανίων έχει ως στόχο:

1. Την αντιμετώπιση αναγκών συντήρησης του ιδρύματος του οποίου πολλές κτιριακές εγκαταστάσεις έχουν υπερβεί την 50ετία με την εκπόνηση μελέτης και την εκτέλεση έργου εκτεταμένων ανακατασκευών εσωτερικών-εξωτερικών χώρων και αντικατάσταση και συμπλήρωση ηλεκτρομηχανολογικού εξοπλισμού
2. Την συνεχή ανανέωση και συμπλήρωση του εξοπλισμού του.
3. Την ανάγκη προμήθειας ειδικού λεωφορείου για την μετακίνηση των ηλικιωμένων.
4. Την κάλυψη της διαρκώς αυξανόμενης ανάγκης των συμπολιτών μας για κλίνες νοσηλείας. Ήδη εκπονείται μελέτη της επόμενης πτέρυγας Β4 δυναμικότητας 70 κλινών.
5. Τη συνεχή αναβάθμιση του επιπέδου των υπηρεσιών του ώστε να εξακολουθεί να διατηρεί επάξια τον ρόλο του καλύτερου ιδρύματος στον χώρο του τουλάχιστον στην Ελλάδα.

Για να μπορέσει να ανταποκριθεί στο κοινωνικό αυτό έργο στηρίζεται εκτός από την Δημοτική επιχορήγηση και στην συνδρομή των συμπολιτών μας, φορέων του τόπου μας αλλά και στην προσφορά επιχειρηματικών και οικονομικών σχημάτων που δραστηριοποιούνται στην περιοχή μας. Στην προσπάθειά για την κάλυψη των αναγκών αυτών καθοριστική είναι η συνδρομή καθενός η οποία αποτελεί ένα ακόμη βήμα για την επίτευξη του μέγιστου κοινωνικού έργου που επιτελεί το ίδρυμα.

### Πίνακας 61 Λειτουργικές Δαπάνες Δημοτικού Γηροκομείου

ΚΑ ΠΡΟΥΠΟΛΟΓΙΣΜΟΥ	ΤΙΤΛΟΣ ΚΩΔΙΚΟΥ	ΛΕΙΤΟΥΡΓΙΚΕΣ ΔΑΠΑΝΕΣ
00-6056.	Ετήσια εισφορά στο ΤΑΔΚΥ (άρθρα 3 Ν 1726/44, 30 Ν 2262/52, 100 ΝΔ 4260/61 και 33 ΝΔ 5441/66)	16.800,00
00-6071.	Δαπάνες εισαγωγικής εκπαίδευσης νέων υπαλλήλων (άρθρο 13 Ν 2527/97)	1.000,00
00-6073.	Δαπάνες επιμόρφωσης προσωπικού και συμμετοχής σε συνέδρια και σεμινάρια	1.000,00
00-6074.	Δαπάνες διαδικασιών πρόσληψης που αποδίδονται στο ΑΣΕΠ (άρθρο 13 Ν 2597/97)	1.000,00
00-6111.	Αμοιβές νομικών και συμβολαιογράφων	4.000,00
00-6112.	Αμοιβές τεχνικών	2.000,00
00-6141.	Αμοιβές νομικών προσώπων Δημοσίου Δικαίου (Νοσήλεια Νοσοκομείου κ.λ.π.)	1.000,00
00-6221.	Ταχυδρομικά τέλη	1.028,03
00-6222.	Τηλεφωνικά, τηλεγραφικά και τηλετυπία τέλη εσωτερικού	6.500,00
00-6311.	Φόροι τόκων καταθέσεων	2.000,00
00-6331.	Λοιποί φόροι και τέλη	1.000,00
00-6421.	Οδοιπορικά έξοδα και αποζημίωση μετακινούμενων αιρετών	1.000,00

00-6434.	Λοιπές δαπάνες δημοσίων σχέσεων	1.000,00
00-6443.	Δαπάνες δεξιώσεων και εθνικών ή τοπικών εορτών	1.400,00
00-6451.	Συνδρομές σε εφημερίδες και περιοδικά και ηλεκτρονικά μέσα	500,00
00-6491.	Έξοδα εκμετάλλευσης κινητής και ακίνητης περιουσίας του Δήμου	1.500,00
00-6492.	Δικαστικά έξοδα και έξοδα εκτέλεσης δικαστικών αποφάσεων ή συμβιβαστικών πράξεων	1.000,00
00-6494.	Αξιοποίηση ακίνητης περιουσίας	1.000,00
00-6514.	Συμβολαιογραφικά έξοδα και δαπάνες σύναψης δανείων	2.000,00
10-6011.	Τακτικές αποδοχές μονίμων υπαλλήλων	590.000,00
10-6012.	Αποζημίωση υπερωριακής εργασίας και για εξαιρέσιμες ημέρες και νυκτερινές ώρες και λοιπές πρόσθετες αμοιβές	2.407.304,54
10-6021.	Τακτικές αποδοχές υπαλλήλων με σύμβαση αορίστου χρόνου (περιλαμβάνεται και η αποζημίωση Συνταξιοδοτούμενων Υπαλλήλων)	270.000,00
10-6022.	Αποζημίωση υπερωριακής εργασίας και για εξαιρέσιμες ημέρες και νυκτερινές ώρες και λοιπές πρόσθετες αμοιβές	12.000,00
10-6041.	Τακτικές αποδοχές (περιλαμβάνονται βασικός μισθός, δώρα εορτών, γενικά και ειδικά τακτικά επιδόματα)	79.000,00
10-6051.	Εργοδοτικές εισφορές προσωπικού με σύμβαση Δημοσίου Δικαίου	221.000,00
10-6052.	Εργοδοτικές εισφορές υπαλλήλων με σύμβαση αορίστου χρόνου	95.000,00
10-6054.	Εργοδοτικές εισφορές έκτακτου προσωπικού	10.000,00
10-6061.	Παροχές ένδυσης (ένδυση εργατοτεχνικού και ένστολου προσωπικού)	1.000,00
10-6063.	Λοιπές παροχές σε είδος (είδη ατομικής προστασίας.)	9.000,00
10-6251.	Ασφάλιστρα ακινήτων	1.000,00
10-6253.	Ασφάλιστρα μεταφορικών μέσων	1.000,00
10-6261.	Συντήρηση και επισκευή κτιρίων	10.000,00
10-6262.	Συντήρηση και επισκευή λοιπών μονίμων εγκαταστάσεων	8.000,00
10-6263.	Συντήρηση και επισκευή μεταφορικών μέσων	3.000,00
10-6264.	Συντήρηση και επισκευή λοιπών μηχανημάτων	3.000,00
10-6265.	Συντήρηση και επισκευή επίπλων και λοιπού εξοπλισμού σκευών και λοιπού εξοπλισμού	4.000,00
10-6266.	Συντήρηση Εφαρμογών λογισμικού	13.000,00
10-6273.	Φωτισμός και κίνηση (με ηλεκτρισμό η φωταέριο) για δικές του υπηρεσίες	60.000,00
10-6277.	Κοινόχρηστα	3.000,00
10-6312.	Λοιποί φόροι	7.000,00
10-6323.	Τέλη κυκλοφορίας μεταφορικών μέσων	1.000,00
10-6412.	Έξοδα μεταφοράς αγαθών φορτοεκφορτωτικά	500,00
10-6413.	Μεταφορές προσώπων	2.000,00
10-6414.	Μεταφορές εν γένει	500,00

10-6422.	Οδοιπορικά έξοδα και αποζημίωση μετακινούμενων υπαλλήλων	500,00
10-6461.	Έξοδα δημοσίευσης οικονομικών καταστάσεων	800,00
10-6462.	Δημοσίευση λοιπών προκηρήξεων	2.500,00
10-6463.	Εξοδα λοιπών δημοσιεύσεων	700,00
10-6481.	Έξοδα λειτουργίας συσσιτίων	298.500,00
10-6611.	Προμήθεια βιβλίων κλπ	1.000,00
10-6612.	Προμήθεια γραφικής ύλης και λοιπά υλικά γραφείων	2.000,00
10-6613.	Προμήθεια εντύπων και υλικών μηχανογράφησης και πολλαπλών εκτυπώσεων	4.000,00
10-6614.	Λοιπές προμήθειες ειδών γραφείου	1.000,00
10-6615.	Εκτυπώσεις, εκδόσεις, βιβλιοδετήσεις	1.000,00
10-6634.	Προμήθεια ειδών καθαριότητας και ευπρεπισμού	35.000,00
10-6641.	Προμήθεια καυσίμων και λιπαντικών για κίνηση μεταφορικών μέσων	15.000,00
10-6643.	Προμήθεια καυσίμων για θέρμανση και φωτισμό	60.000,00
10-6644.	Προμήθεια καυσίμων και λιπαντικών για λοιπές ανάγκες	5.000,00
10-6652.	Προμήθεια φωτογραφικού υλικού	1.000,00
10-6654.	Προμήθεια λοιπού υλικού	1.000,00
10-6661.	Υλικά συντήρησης και επισκευής κτιρίων	12.000,00
10-6662.	Υλικά συντήρησης και επισκευής λοιπών εγκαταστάσεων	11.000,00
10-6671.	Ανταλλακτικά μεταφορικών μέσων	3.000,00
10-6672.	Ανταλλακτικά λοιπών μηχανημάτων	2.000,00
10-6673.	Ανταλλακτικά επίπλων και σκευών και λοιπού εξοπλισμού	2.000,00
10-6693.	Προμήθεια φυτοπαθολογικού υλικού	2.000,00
10-6699.	Λοιπές Προμήθειες	2.000,00
	<b>ΣΥΝΟΛΟ ΛΕΙΤΟΥΡΓΙΚΩΝ ΔΑΠΑΝΩΝ</b>	<b>4.321.032,57</b>

### Πίνακας 62 Επενδύσεις Δημοτικού Γηροκομείου

ΚΑ ΠΡΟΥΠΟΛΟΓΙΣΜΟΥ	ΤΙΤΛΟΣ ΚΩΔΙΚΟΥ	ΣΥΝΟΛΟ ΕΠΕΝΔΥΣΕΩΝ ΔΓΧ
10-7131.001	Προμήθεια μηχανημάτων	4.000,00
10-7131.003	Προμήθεια σκευών κουζίνας	1.000,00
10-7131.005	Προμήθεια Μηχανημάτων Πλυντηρίου	2.000,00
10-7131.008	Προμήθεια Λοιπού Εξοπλισμού	2.000,00
10-7132.001	Προμήθεια οχημάτων	1.000,00
10-7133.	Έπιπλα σκεύη	2.000,00



10-7134.	Ηλεκτρονικοί υπολογιστές και ηλεκτρονικά συγκροτήματα και λογισμικά	2.000,00
10-7135.	Λοιπός εξοπλισμός μηχανογράφησης	3.000,00
10-7311.001	Δαπάνες κατασκευής επέκτασης και συμπλήρωσης κτιρίων ΟΤΑ	10.000,00
10-7311.002	Δαπάνες ανέγερσης νέας πτέρυγας	0,00
10-7411.001	Μελέτη κατασκευής και επέκτασης κτηριακού εξοπλισμού	5.000,00
10-7412.001	Μελέτη προμήθειας και συντήρησης ηλεκτρομηχανολογικού εξοπλισμού.	5.000,00
10-7412.002	Μελέτη πυρασφάλειας και μέτρων πυρόσβεσης Δημοτικού Γηροκομείου Χανίων	5.000,00
10-7412.003	Στατική μελέτη Δημοτικού Γηροκομείου Χανίων	5.000,00
10-7413.001	Λοιπές μελέτες (Τοπογραφήσεις - Αποτυπώσεις ακίνητης περιουσίας)	5.000,00
	<b>ΣΥΝΟΛΟ ΕΠΕΝΔΥΤΙΚΩΝ ΔΑΠΑΝΩΝ</b>	<b>52.000,00</b>

### 5.3 ΔΗΜΟΤΙΚΗ ΠΙΝΑΚΟΘΗΚΗ

Οι δραστηριότητες της Δημοτικής Πινακοθήκης, για το έτος 2013, όπως καταγράφονται στον παρακάτω πίνακα, αφορούν:

#### Πίνακας 63 Αρμοδιότητες Δημοτικής Πινακοθήκης ΠΙΝΑΚΟΘΗΚΗΣ

ΑΡΜΟΔΙΟΤΗΤΕΣ ΔΗΜΟΤΙΚΗΣ ΠΙΝΑΚΟΘΗΚΗΣ
<ol style="list-style-type: none"> <li>1. Οργάνωση περιοδικών εικαστικών εκθέσεων.</li> <li>2. Οργάνωση παράλληλων εκδηλώσεων που αφορούν τις εκάστοτε εκθέσεις.</li> <li>3. Εκπαιδευτικά προγράμματα.</li> <li>4. Οργάνωση πολιτιστικών εκδηλώσεων (μουσικές, παρουσιάσεις βιβλίων, κ.λ.π.).</li> <li>5. Λειτουργία πωλητηρίου.</li> <li>6. Εργαστήριο συντήρησης έργων τέχνης.</li> </ol>

Οι δραστηριότητες της Δημοτικής Πινακοθήκης, για το έτος 2013, σε αντιστοίχιση με τις λειτουργικές δαπάνες, είναι οι εξής:

#### Πίνακας 64 Λειτουργικές Δαπάνες Δημοτικής Πινακοθήκης

ΚΑ ΠΡΟΥΠΟΛΟΓΙΣΜΟΥ	ΤΙΤΛΟΣ ΚΩΔΙΚΟΥ	ΛΕΙΤΟΥΡΓΙΚΕΣ ΔΑΠΑΝΕΣ
00-6117.003	Περιπολούσα φύλαξη -στατική φύλαξη κ.λ.π	2.000,00
00-6122.001	Έξοδα παράστασης μελών Δ.Σ ΚΑΙ Ε.Ε	1.500,00
00-6221.	Ταχυδρομικά τέλη	111,60

00-6222.	Τηλεφωνικά, τηλεγραφικά και τηλετυπία τέλη εσωτερικού	2.000,00
00-6495.	Λοιπές δαπάνες γενικής φύσεως	3.000,00
10-6051.006	Εργοδοτικές εισφορές ΤΑΔΚΥ ΤΕΑΔΥ	1.000,00
10-6054.001	Εργοδοτικές εισφορές ΙΚΑ εκτάκτου προσωπικού	500,00
10-6063.	Λοιπές παροχές σε είδος (ένδυση εργατοτεχνικού προσωπικού κ.λ.π.)	500,00
10-6115.	Αμοιβές λογιστών	13.400,00
10-6255.001	Ασφάλιστρα μεταφοράς έργων κ.λ.π	1.500,00
10-6277.	Λοιπές δαπάνες για ύδρευση, άρδευση, φωτισμό, καθαριότητα	10.000,00
10-6414.	Μεταφορές εν γένει	3.000,00
10-6611.002	Προμήθεια βιβλίων -ανάτυπων-καρτών κ.λ.π. για πώληση από το πωλητήριο	5.000,00
	<b>ΣΥΝΟΛΟ ΛΕΙΤΟΥΡΓΙΚΩΝ ΔΑΠΑΝΩΝ</b>	<b>43.511,60</b>

#### 5.4 ΔΗΜΟΤΙΚΟ ΛΙΜΕΝΙΚΟ ΤΑΜΕΙΟ ΧΑΝΙΩΝ

Οι δραστηριότητες του Δημοτικού Λιμενικού Ταμείου Χανίων, για το έτος 2013, όπως καταγράφονται στον παρακάτω πίνακα, αφορούν:

#### Πίνακας 65 Αρμοδιότητες Δημοτικού Λιμενικού Ταμείου Χανίων

ΑΡΜΟΔΙΟΤΗΤΕΣ ΔΗΜΟΤΙΚΟΥ ΛΙΜΕΝΙΚΟΥ ΤΑΜΕΙΟΥ ΧΑΝΙΩΝ
1. Χειρισμός όλων των θεμάτων σχετικών με την εκμετάλλευση των χώρων δικαιοδοσίας και των μέσων που ανήκουν στο Δ.Λ.Τ.Χ. καθώς και για την παροχή υπηρεσιών σε πλοία και τρίτους.
2. Εκπόνηση προγραμμάτων ανάπτυξης των χώρων δικαιοδοσίας του Δ.Λ.Τ.Χ.
3. Ο χειρισμός θεμάτων που αφορούν τη ζώνη λιμένα καθώς και θέματα ρυμοτομίας, χωροταξίας και απαλλοτριώσεων.
4. Η εκπόνηση των τεchnοοικονομικών μελετών έργων υποδομής και κτιρίων.
5. Η αποτύπωση έργων και εγκαταστάσεων των λιμένων.
6. Η μελέτη επίβλεψη παρακολούθηση, λειτουργία, συντήρηση, ανακαίνιση και επισκευή των έργων και κάθε φύσεως εγκαταστάσεων του Δ.Λ.Τ.Χ.
7. Η εκτέλεση μικρών έργων με αυτεπιστασία.
8. Η εκπόνηση κανονισμών χρήσης των έργων και εγκαταστάσεων.
9. Η διευκόλυνση ελλιμενισμού σκαφών και πλοίων και η παροχή ηλεκτρικού ρεύματος και νερού σε αυτά.
10. Η εκπόνηση προγραμμάτων και μελετών ανάπτυξης και ανανέωσης του ηλεκτρομηχανολογικού εξοπλισμού.
11. Η μελέτη και η σύνταξη τεχνικών προδιαγραφών για την προμήθεια μηχανημάτων, πλωτών μέσων και κάθε φύσης ηλεκτρομηχανολογικού εξοπλισμού.
12. Η λειτουργία και συντήρηση μηχανημάτων για αποφυγή ατυχημάτων.
13. Η διαχείριση καυσίμων και λιπαντικών.
14. Η επιμέλεια του πρασίνου και η αναβάθμιση γενικότερα του περιβάλλοντος στις περιοχές

δικαιοδοσίας του Δ.Λ.Τ.Χ., για τη βελτίωση της ποιότητας ζωής των πολιτών.

15. Ο ευπρεπισμός των κοινοχρήστων χώρων.

16. Η καθαριότητα στη χερσαία αλλά και τη θαλάσσια ζώνη αρμοδιότητας του Δ.Λ.Τ.Χ.

Οι δραστηριότητες του Δημοτικού Λιμενικού Ταμείου Χανίων, για το έτος 2013, σε αντιστοίχιση με τις λειτουργικές δαπάνες, τις επενδύσεις και τις δράσεις - ενέργειες, είναι οι εξής:

#### Πίνακας 66 Λειτουργικές Δαπάνες Δημοτικού Λιμενικού Ταμείου Χανίων

ΚΑ ΠΡΟΥΠΟΛΟΓΙΣΜΟΥ	ΤΙΤΛΟΣ ΚΩΔΙΚΟΥ	ΛΕΙΤΟΥΡΓΙΚΕΣ ΔΑΠΑΝΕΣ
00-6056.	Ετήσια εισφορά στο ΤΑΔΚΥ (άρθρα 3 Ν 1726/44, 30 Ν 2262/52, 100 ΝΔ 4260/61 και 33 ΝΔ 5441/66)	7.000,00
00-6073.	Δαπάνες επιμόρφωσης προσωπικού και συμμετοχής σε συνέδρια και σεμινάρια	5.000,00
00-6074.	Δαπάνες διαδικασιών πρόσληψης που αποδίδονται στο ΑΣΕΠ (άρθρο 13 Ν 2597/97)	2.000,00
00-6116.	Αμοιβές δικαστικών επιμελητών	10.000,00
00-6117.	Λοιπές αμοιβές λοιπών εκτελούντων ειδικές υπηρεσίες με την ιδιότητα του ελεύθερου επαγγελματία	5.000,00
00-6125.001	Λοιπές αποζημιώσεις μελών Δ.Σ.	5.000,00
00-6132.	Αποζημίωση για συμμετοχή σε συμβούλια και επιτροπές	5.000,00
00-6154.	Λοιπά έξοδα βεβαίωσης και είσπραξης	5.000,00
00-6221.	Ταχυδρομικά τέλη	2.000,00
00-6222.	Τηλεφωνικά, τηλεγραφικά και τηλετυπία τέλη εσωτερικού	10.000,00
00-6331.	Λοιποί φόροι και τέλη	5.000,00
00-6421.	Οδοιπορικά έξοδα και αποζημίωση μετακινούμενων αιρετών	10.000,00
00-6423.	Οδοιπορικά έξοδα και αποζημίωση τρίτων	10.000,00
00-6433.	Τιμητικές διακρίσεις, αναμνηστικά δώρα και έξοδα φιλοξενίας φυσικών προσώπων και αντιπροσωπειών	10.000,00
00-6451.	Συνδρομές σε εφημερίδες και περιοδικά και ηλεκτρονικά μέσα	2.000,00
00-6463.	Έξοδα λοιπών δημοσιεύσεων	2.000,00
00-6494.	Έξοδα συμβολαιογράφων και δικαστικών επιμελητών	2.000,00
00-6495.001	Λοιπές δαπάνες γενικής φύσης	20.000,00
00-6515.	Αμοιβές και προμήθειες τραπεζών	5.000,00
10-6011.001	ΑΠΟΔΟΧΕΣ ΤΑΚΤΙΚΟΥ ΠΡΟΣΩΠΙΚΟΥ	65.000,00
10-6011.002	ΑΠΟΔΟΧΕΣ ΝΕΟΥ ΤΑΚΤΙΚΟΥ ΠΡΟΣΩΠΙΚΟΥ	30.000,00
10-6012.	Αποζημίωση υπερωριακής εργασίας και για εξαιρέσιμες ημέρες και νυκτερινές ώρες και λοιπές πρόσθετες αμοιβές	10.000,00
10-6041.	ΑΠΟΔΟΧΕΣ ΕΚΤΑΚΤΟΥ ΠΡΟΣΩΠΙΚΟΥ (Βασικός μισθός, δώρα εορτών, γενικά και ειδικά τακτικά επιδόματα)	80.000,00
10-6051.001	ΕΡΓΟΔΟΤΙΚΕΣ ΕΙΣΦΟΡΕΣ ΙΚΑ ΤΑΚΤΙΚΟΥ ΠΡΟΣΩΠΙΚΟΥ	8.000,00
10-6051.002	ΕΡΓΟΔΟΤΙΚΕΣ ΕΙΣΦΟΡΕΣ ΤΣΜΕΔΕ ΤΑΚΤΙΚΟΥ ΠΡΟΣΩΠΙΚΟΥ	8.000,00
10-6051.003	ΕΡΓΟΔΟΤΙΚΕΣ ΕΙΣΦΟΡΕΣ ΤΥΔΚΥ ΤΑΚΤΙΚΟΥ ΠΡΟΣΩΠΙΚΟΥ	20.000,00
10-6051.004	ΕΡΓΟΔΟΤΙΚΕΣ ΕΙΣΦΟΡΕΣ ΛΟΙΠΩΝ ΤΑΜΕΙΩΝ	10.000,00

10-6054.	ΕΡΓΟΔΟΤΙΚΕΣ ΕΙΣΦΟΡΕΣ ΙΚΑ ΕΚΤΑΚΤΟΥ ΠΡΟΣΩΠΙΚΟΥ	15.000,00
10-6061.	Παροχές ένδυσης (ένδυση εργατοτεχνικού και ένστολου προσωπικού)	10.000,00
10-6063.	Λοιπές παροχές σε είδος (ένδυση εργατοτεχνικού προσωπικού κ.λ.π.)	10.000,00
10-6118.	Υπηρεσίες φρούρησης -φύλαξης	20.000,00
10-6162.001	Λοιπές αμοιβές τρίτων	15.000,00
10-6211.	Αντίτιμο ηλεκτρικού ρεύματος για φωτισμό οδών, πλατειών και κοινόχρηστων χώρων και παραγωγικής διαδικασίας	60.000,00
10-6213.	Ύδρευση παραγωγικής διαδικασίας	15.000,00
10-6233.	Μισθώματα μηχανημάτων - Τεχνικών Εγκαταστάσεων	15.000,00
10-6234.	Μισθώματα μεταφορικών μέσων	15.000,00
10-6236.	Λοιπά μισθώματα	15.000,00
10-6255.	Λοιπά ασφάλιστρα	5.000,00
10-6261.	Συντήρηση και επισκευή κτιρίων ακινήτων του Δήμου	20.000,00
10-6262.001	ΣΥΝΤΗΡΗΣΗ ΔΕΣΤΡΩΝ & ΛΟΙΠΩΝ ΚΑΤΑΣΚΕΥΩΝ	15.000,00
10-6263.	Συντήρηση και επισκευή μεταφορικών μέσων	10.000,00
10-6264.	Συντήρηση και επισκευή λοιπών μηχανημάτων	15.000,00
10-6265.001	ΣΥΝΤΗΡΗΣΗ & ΕΠΙΣΚΕΥΗ ΥΛΙΚΟΥ ΜΗΧΑΝΟΓΡΑΦΗΣΗΣ (Η/Υ & ΣΥΝΑΦΩΝ)	15.000,00
10-6265.002	Συντήρηση εξοπλισμού Η/Υ	12.000,00
10-6266.001	Συντήρηση εφαρμογών λογισμικού	12.000,00
10-6266.002	ΣΥΝΤΗΡΗΣΗ ΔΙΚΤΥΑΚΟΥ ΤΟΠΟΥ	10.000,00
10-6273.	Φωτισμός και κίνηση (με ηλεκτρισμό η φωταέριο) για δικές του υπηρεσίες	20.000,00
10-6274.	Δαπάνες καθαρισμού γραφείων	5.000,00
10-6275.001	ΔΑΠΑΝΕΣ ΚΑΘΑΡΙΣΜΟΥ ΘΑΛΑΣΣΙΟΥ ΠΥΘΜΕΝΑ	5.000,00
10-6275.002	ΔΑΠΑΝΕΣ ΓΙΑ ΠΑΡΑΛΛΗΛΗ ΑΠΟΒΛΗΤΩΝ ΠΛΟΙΩΝ	3.500,00
10-6275.003	Δαπάνες μυοκτονίας, απεντόμωσης ,απολύμανσης	5.000,00
10-6277.000	Λοιπές δαπάνες για ύδρευση, άρδευση, φωτισμό, καθαριότητα	12.000,00
10-6277.001	ΥΔΡΕΥΣΗ ΔΗΜΟΤΙΚΟΥ WC ΣΤΗΝ ΟΔΟ ΑΦΕΝΤΟΥΛΙΕΦ	10.000,00
10-6277.002	ΔΑΠΑΝΕΣ ΚΑΘΑΡΙΣΜΟΥ ΛΙΜΕΝΙΚΗΣ ΖΩΝΗΣ ΕΥΘΥΝΗΣ Δ.Λ.Τ.Χ.	15.000,00
10-6412.001	ΔΑΠΑΝΗ ΓΙΑ ΤΟΠΟΘΕΤΗΣΗ - ΒΥΘΙΣΗ ΟΓΚΟΛΙΘΩΝ ΣΤΟ ΛΙΜΑΝΙ	6.000,00
10-6412.002	ΔΑΠΑΝΗ ΓΙΑ ΦΟΡΤΟΕΚΦΟΡΤΩΣΕΙΣ, ΑΝΕΛΚΥΣΕΙΣ, ΚΑΘΕΛΚΥΣΕΙΣ	10.000,00
10-6414.	Μεταφορές εν γένει	10.000,00
10-6422.	Οδοιπορικά έξοδα και αποζημίωση μετακινούμενων υπαλλήλων	5.000,00
10-6423.	Οδοιπορικά έξοδα και αποζημίωση τρίτων	5.000,00
10-6463.	Έξοδα λοιπών δημοσιεύσεων	2.000,00
10-6611.	Προμήθεια βιβλίων κλπ	2.000,00
10-6612.	Προμήθεια γραφικής ύλης και λοιπά υλικά γραφείων	15.000,00
10-6613.	Προμήθεια εντύπων και υλικών μηχανογράφησης και πολλαπλών εκτυπώσεων	15.000,00
10-6614.	Λοιπές προμήθειες ειδών γραφείου	20.000,00
10-6634.	Προμήθεια ειδών καθαριότητας και ευπρεπισμού	10.000,00
10-6635.	Προμήθεια λοιπών ειδών υγιεινής και καθαριότητας	5.000,00
10-6641.	Προμήθεια καυσίμων και λιπαντικών για κίνηση	5.000,00

	μεταφορικών μέσων	
10-6643.	Προμήθεια καυσίμων για θέρμανση και φωτισμό	3.000,00
10-6654.	Προμήθεια λοιπού υλικού	15.000,00
10-6662.001	ΣΥΝΤΗΡΗΣΗ ΗΛΕΚΤΡΙΚΗΣ ΕΓΚΑΤΑΣΤΑΣΗΣ ΦΑΡΩΝ & ΦΑΝΩΝ	15.000,00
10-6662.002	ΥΛΙΚΑ ΣΥΝΤΗΡΗΣΗΣ ΛΙΜΕΝΙΚΩΝ ΕΓΚΑΤΑΣΤΑΣΕΩΝ	15.000,00
10-6662.003	ΥΛΙΚΑ ΣΥΝΤΗΡΗΣΗΣ ΔΙΚΤΥΟΥ ΥΔΡΕΥΣΗΣ - ΠΥΡΟΣΒΕΣΗΣ	10.000,00
10-6662.004	ΥΛΙΚΑ ΣΥΝΤΗΡΗΣΗΣ ΧΡΩΜΑΤΙΣΜΩΝ	10.000,00
10-6662.005	ΥΛΙΚΑ ΣΥΝΤΗΡΗΣΗΣ ΞΥΛΙΝΩΝ ΚΑΤΑΣΚΕΥΩΝ	12.000,00
10-6662.006	ΥΛΙΚΑ ΣΥΝΤΗΡΗΣΗΣ ΣΙΔΗΡΩΝ ΚΑΤΑΣΚΕΥΩΝ	12.000,00
10-6662.007	ΥΛΙΚΑ ΣΥΝΤΗΡΗΣΗΣ ΤΡΟΦΟΔΟΣΙΑΣ ΣΚΑΦΩΝ (ΠΙΛΕΡ)	10.000,00
10-6662.008	ΠΡΟΜΗΘΕΙΑ ΝΑΥΤΙΚΗΣ ΑΛΥΣΙΔΑΣ & ΛΟΙΠΩΝ ΕΞΑΡΤΗΜΑΤΩΝ	10.000,00
10-6671.	Ανταλλακτικά μεταφορικών μέσων	10.000,00
10-6672.000	Ανταλλακτικά λοιπών μηχανημάτων	10.000,00
10-6672.001	ΑΝΤΑΛΛΑΚΤΙΚΑ ΠΛΩΤΩΝ ΦΩΤΟΣΗΜΑΝΤΗΡΩΝ	10.000,00
10-6692.	Προμήθεια σπόρων, φυτών, δενδρουλλίων	1.000,00
10-6699.003	Λοιπές δαπάνες	16.820,00
10-7134.003	Προμήθεια αναλωσίμων Η/Υ & λοιπών ειδών	10.000,00
	<b>ΣΥΝΟΛΟ ΛΕΙΤΟΥΡΓΙΚΩΝ ΔΑΠΑΝΩΝ</b>	<b>1.012.320,00</b>

#### Πίνακας 67 Δράσεις - Ενέργειες Δημοτικού Λιμενικού Ταμείου Χανίων

ΚΑ ΠΡΟΫΠΟΛΟΓΙΣΜΟΥ	ΤΙΤΛΟΣ ΚΩΔΙΚΟΥ	ΠΡΟΫΠΟΛΟΓΙΣΜΟΣ ΔΑΠΑΝΩΝ
00-6441.	Συμμετοχές σε συνέδρια συναντήσεις και διαλέξεις	10.000,00
00-6442.	Διοργάνωση συνεδρίων συναντήσεων και διαλέξεων	10.000,00
00-6443.	Δαπάνες δεξιώσεων και εθνικών ή τοπικών εορτών	10.000,00
00-6734.	Επιχορηγήσεις σε αθλητικούς συλλόγους και σωματεία	10.000,00
00-6735.	Επιχορηγήσεις σε πολιτιστικούς συλλόγους και σωματεία	10.000,00
00-6736.001	ΠΡΟΓΡΑΜΜΑΤΙΚΗ ΣΥΜΒΑΣΗ ΜΕ ΤΟ ΕΦΥΚΑ ΤΟΥ ΕΡΕΥΝΗΤΙΚΟΥ ΠΑΝΕΠΙΣΤΗΜΙΑΚΟΥ ΙΝΣΤΙΤΟΥΤΟΥ ΤΟΥ ΠΟΛΥΤΕΧΝΕΙΟΥ ΚΡΗΤΗΣ	52.400,00
00-6736.002	ΠΡΟΓΡΑΜΜ. ΣΥΜΒΑΣΗ ΓΙΑ ΕΚΤΕΛΕΣΗ ΑΡΧΑΙΟΛΟΓΙΚΩΝ ΕΡΓΩΝ	40.000,00
10-6471.	Έξοδα πολιτιστικών δραστηριοτήτων	15.000,00
10-6473.	Έξοδα οργάνωσης κοινωνικών δραστηριοτήτων	15.000,00
10-6474.	Έξοδα λοιπών παρεμφερών δραστηριοτήτων	13.000,00
10-7336.021	ΚΑΘΑΡΙΣΜΟΣ ΛΙΜΕΝΟΛΕΚΑΝΗΣ ΕΝΕΤΙΚΟΥ ΛΙΜΕΝΑ	20.000,00
10-7336.022	ΚΑΘΑΡΙΣΜΟΣ, ΑΜΜΟΛΗΨΙΑ ΚΑΙ ΕΚΒΑΘΥΝΣΗ ΛΙΜΕΝΟΛΕΚΑΝΗΣ ΝΕΑΣ ΧΩΡΑΣ	13.000,00
10-7336.027	ΚΑΘΑΡΙΣΜΟΣ - ΕΞΩΡΑΪΣΜΟΣ ΛΙΜΕΝΙΚΗΣ ΖΩΝΗΣ	10.000,00
	<b>ΣΥΝΟΛΟ ΔΑΠΑΝΩΝ ΔΡΑΣΕΩΝ - ΕΝΕΡΓΕΙΩΝ</b>	<b>228.400,00</b>

**Πίνακας 68 Επενδύσεις Δημοτικού Λιμενικού Ταμείου Χανίων**

ΚΑ ΠΡΟΥΠΟΛΟΓΙΣΜΟΥ	ΤΙΤΛΟΣ ΚΩΔΙΚΟΥ	ΠΡΟΥΠΟΛΟΓΙΣΜΟΣ ΔΑΠΑΝΩΝ
10-6633.001	ΠΡΟΜΗΘΕΙΑ ΕΞΟΠΛΙΣΜΟΥ & ΥΛΙΚΩΝ ΔΙΑΧΕΙΡΙΣΗΣ ΑΠΟΒΛΗΤΩΝ ΠΛΟΙΩΝ	10.000,00
10-6633.002	ΠΡΟΜΗΘΕΙΑ ΕΞΟΠΛΙΣΜΟΥ & ΥΛΙΚΩΝ ΔΙΑΧΕΙΡΙΣΗΣ ΑΝΤΙΜΕΤΩΠΙΣΗΣ ΘΑΛΑΣΣΙΑΣ ΡΥΠΑΝΣΗΣ	15.000,00
10-7131.001	ΠΡΟΜΗΘΕΙΑ ΑΝΥΨΩΤΙΚΟΥ ΜΗΧΑΝΗΜΑΤΟΣ	15.000,00
10-7131.002	ΠΡΟΜΗΘΕΙΑ ΒΥΘΙΖΟΜΕΝΩΝ ΕΜΠΟΔΙΩΝ	3.000,00
10-7131.003	ΠΡΟΜΗΘΕΙΑ ΠΙΝΑΚΩΝ ΤΡΟΦΟΔΟΣΙΑΣ ΣΚΑΦΩΝ (ΠΙΛΕΡ)	10.000,00
10-7131.004	Προμήθεια μηχανημάτων έκδοσης εισιτηρίων για ελεγχόμενους χώρους στάθμευσης.	15.000,00
10-7132.002	ΠΡΟΜΗΘΕΙΑ ΑΥΤΟΚΙΝΗΤΟΥ	25.000,00
10-7132.003	ΠΡΟΜΗΘΕΙΑ ΜΟΤΟΣΙΚΛΕΤΩΝ	10.000,00
10-7133.	Έπιπλα, σκευή	14.000,00
10-7134.001	Προμήθεια Η/Υ& Λοιπού εξοπλισμού μηχανογράφησης	15.000,00
10-7134.002	Προμήθεια εφαρμογών λογισμικού	10.000,00
10-7134.005	Προμήθεια & εγκατάσταση δικτυακού τόπου	5.000,00
10-7134.006	ΠΡΟΜΗΘΕΙΑ ΠΛΟΤΕΡ ΣΧΕΔΙΑΣΗΣ	5.000,00
10-7135.001	ΠΡΟΜΗΘΕΙΑ ΕΛΑΣΤΙΚΩΝ ΠΡΟΣΚΡΟΥΣΤΗΡΩΝ	5.000,00
10-7135.002	ΠΡΟΜΗΘΕΙΑ ΠΛΩΤΟΥ ΦΩΤΟΣΗΜΑΝΤΗΡΑ & ΕΞΑΡΤΗΜΑΤΩΝ	15.000,00
10-7135.003	ΠΡΟΜΗΘΕΙΑ ΛΟΙΠΟΥ ΕΞΟΠΛΙΣΜΟΥ	15.000,00
10-7135.004	ΠΡΟΜΗΘΕΙΑ ΔΕΣΤΡΩΝ, ΣΧΟΙΝΙΩΝ ΚΤΛ	6.000,00
10-7135.005	ΠΡΟΜΗΘΕΙΑ ΠΛΑΚΩΝ & ΥΛΙΚΩΝ ΠΛΑΚΟΣΤΡΩΣΗΣ ΓΙΑ ΕΚΤΑΚΤΕΣ ΑΝΑΓΚΕΣ	15.000,00
10-7135.006	ΠΡΟΜΗΘΕΙΑ ΠΛΩΤΩΝ ΣΗΜΑΔΟΥΡΩΝ	5.000,00
10-7135.007	ΠΡΟΜΗΘΕΙΑ ΔΙΑΦΟΡΩΝ ΕΡΓΑΛΕΙΩΝ ΧΕΙΡΟΣ & ΑΝΤΑΛΛΑΚΤΙΚΩΝ	5.000,00
10-7135.008	ΠΡΟΜΗΘΕΙΑ ΔΙΑΦΟΡΩΝ ΠΙΝΑΚΙΔΩΝ (ΚΟΚ, ΠΛΗΡΟΦΟΡΗΣΗΣ κ.α.)	5.000,00
10-7135.009	ΠΡΟΜΗΘΕΙΑ ΥΛΙΚΩΝ ΔΙΑΣΩΣΗΣ (ΣΩΣΙΒΙΑ κ.α.)	5.000,00
10-7135.010	ΠΡΟΜΗΘΕΙΑ ΠΑΓΚΑΚΙΩΝ, ΚΑΛΑΘΙΩΝ κ.α.	15.000,00
10-7135.011	ΠΡΟΜΗΘΕΙΑ ΚΙΝΗΤΟΥ ΠΕΡΙΠΤΕΡΟΥ ΠΛΗΡΟΦΟΡΗΣΗΣ	5.000,00
10-7135.012	ΠΡΟΜΗΘΕΙΑ ΚΛΙΜΑΤΙΣΤΙΚΩΝ ΜΗΧΑΝΗΜΑΤΩΝ	5.000,00
10-7326.001	ΑΠΟΚΑΤΑΣΤΑΣΗ ΠΛΑΚΟΣΤΡΩΣΕΩΝ ΣΤΗ ΧΕΡΣΑΙΑ ΖΩΝΗ ΤΟΥ ΕΝΕΤΙΚΟΥ ΛΙΜΕΝΑ ΧΑΝΙΩΝ	500,00
10-7326.002	ΔΑΠΑΝΗ ΓΙΑ ΑΝΤΙΚΑΤΑΣΤΑΣΗ- ΠΡΟΜΗΘΕΙΑ ΞΥΛΙΝΩΝ ΠΡΟΒΛΗΤΩΝ	20.000,00
10-7326.006	Πλακόστρωση και ηλεκτροφωτισμός οδού Αφεντούλιεφ	200.000,00
10-7326.007	Ανάπλαση κοινόχρηστου χώρου τεμένους Κιουτσούκ-Χασάν	480.000,00
10-7333.002	ΣΥΝΤΗΡΗΣΗ ΑΣΦΑΛΤΟΤΑΠΗΤΑ ΛΙΜΕΝΙΚΩΝ ΖΩΝΩΝ	13.000,00
10-7335.002	ΣΥΝΤΗΡΗΣΗ & ΕΠΙΣΚΕΥΗ ΛΟΙΠΟΥ ΗΛΕΚΤΡΟΛΟΓΙΚΟΥ ΕΞΟΠΛΙΣΜΟΥ	15.000,00
10-7335.003	ΗΛΕΚΤΡΟΦΩΤΙΣΜΟΣ ΧΩΡΟΥ ΣΤΑΘΜΕΥΣΗΣ ΟΔΟΥ ΔΕΥΚΑΛΙΩΝΟΣ	13.000,00
10-7335.004	ΑΝΤΙΚΑΤΑΣΤΑΣΗ ΠΑΡΑΔΟΣΙΑΚΩΝ ΦΩΤΙΣΤΙΚΩΝ ΕΝΕΤΙΚΟΥΛΙΜΕΝΑ	70.000,00
10-7335.005	ΣΥΝΤΗΡΗΣΗ & ΕΠΙΣΚΕΥΗ ΗΛΕΚΤΡΟΛΟΓΙΚΟΥ ΕΞΟΠΛΙΣΜΟΥ ΛΙΜΕΝΑ ΑΓΙΑΣ ΚΥΡΙΑΚΗΣ	2.000,00

10-7335.006	ΣΥΝΤΗΡΗΣΗ & ΕΠΙΣΚΕΥΗ ΗΛΕΚΤΡΟΛΟΓΙΚΟΥ ΕΞΟΠΛΙΣΜΟΥ ΛΙΜΕΝΑ ΝΕΑΣ ΧΩΡΑΣ	6.000,00
10-7335.007	ΣΥΝΤΗΡΗΣΗ ΣΤΥΛΩΝ ΗΛΕΚΤΡΟΦΩΤΙΣΜΟΥ	7.000,00
10-7335.008	ΣΥΝΤΗΡΗΣΗ & ΕΠΙΣΚΕΥΗ ΦΩΤΙΣΤΙΚΩΝ & ΗΛ/ΚΟΥ ΕΞΟΠΛΙΣΜΟΥ	15.000,00
10-7336.001	ΣΥΝΤΗΡΗΣΗ ΔΙΚΤΥΟΥ ΥΔΡΕΥΣΗΣ & ΑΠΟΧΕΥΤΕΥΣΗΣ	15.000,00
10-7336.002	ΣΥΝΤΗΡΗΣΗ ΔΙΑΓΡΑΜΜΙΣΕΩΝ	3.000,00
10-7336.003	ΣΥΝΤΗΡΗΣΕΙΣ-ΑΝΑΚΑΤΑΣΚΕΥΕΣ ΠΛΑΚΟΣΤΡΩΣΕΩΝ	13.000,00
10-7336.004	ΣΥΝΤΗΡΗΣΗ ΦΑΡΟΥ ΛΙΜΑΝΙΟΥ	10.000,00
10-7336.006	ΣΥΝΤΗΡΗΣΗ, ΕΠΙΣΚΕΥΗ, ΑΝΤΙΚΑΤΑΣΤΑΣΗ ΑΛΥΣΙΔΩΝ ΣΥΓΚΡΑΤΗΣΗΣ ΠΡΟΒΛΗΤΩΝ ΚΑΙ ΕΞΑΡΤΗΜΑΤΩΝ	15.000,00
10-7336.007	ΕΠΙΣΚΕΥΗ - ΣΥΝΤΗΡΗΣΗ ΛΟΙΠΩΝ ΕΓΚΑΤΑΣΤΑΣΕΩΝ ΕΝΕΤΙΚΟΥ ΛΙΜΕΝΑ	15.000,00
10-7336.010	ΕΠΙΣΚΕΥΗ ΠΕΡΙΦΡΑΞΗΣ ΑΝΑΤΟΛΙΚΟΥ ΠΡΟΜΑΧΩΝΑ ΧΕΡΣΑΙΑΣ ΖΩΝΗΣ ΤΟΥ ΕΝΕΤΙΚΟΥ ΛΙΜΕΝΑ	830,00
10-7336.011	ΕΠΙΣΚΕΥΗ - ΣΥΝΤΗΡΗΣΗ ΠΕΡΙΦΡΑΞΕΩΝ & ΛΟΙΠΩΝ ΣΙΔΗΡΩΝ ΚΑΤΑΣΚΕΥΩΝ	7.200,00
10-7336.015	ΣΥΝΤΗΡΗΣΗ ΘΩΡΑΚΙΣΗΣ ΚΡΗΠΙΔΩΜΑΤΩΝ ΜΕ ΦΥΣΙΚΟΥΣ ΟΓΚΟΛΙΘΟΥΣ	13.000,00
10-7336.016	ΣΥΝΤΗΡΗΣΗ - ΕΠΙΣΚΕΥΗ ΔΗΜΟΤΙΚΩΝ W.C. ΣΤΗΝ ΟΔΟ ΑΦΕΝΤΟΥΛΙΕΦ	5.000,00
10-7336.018	ΣΥΝΤΗΡΗΣΗ - ΕΠΙΣΚΕΥΗ ΛΙΜΕΝΟΒΡΑΧΙΟΝΑ ΕΝΕΤΙΚΟΥ ΛΙΜΕΝΑ	13.000,00
10-7336.019	ΣΥΝΤΗΡΗΣΗ - ΕΠΙΣΚΕΥΗ ΠΡΟΒΛΗΤΑΣ ΑΚΤΗΣ ΤΟΜΠΑΖΗ ΕΝΕΤΙΚΟΥ ΛΙΜΕΝΑ	13.000,00
10-7336.023	ΣΥΝΤΗΡΗΣΗ - ΕΠΙΣΚΕΥΗ ΠΡΟΒΛΗΤΑΣ ΛΙΜΕΝΑ ΝΕΑΣ ΧΩΡΑΣ	7.200,00
10-7336.025	ΣΥΝΤΗΡΗΣΗ - ΕΠΙΣΚΕΥΗ ΚΡΗΠΙΔΩΜΑΤΟΣ ΑΚΤΗΣ ΚΟΥΝΤΟΥΡΙΩΤΗ	13.000,00
10-7336.026	ΣΥΝΤΗΡΗΣΗ - ΕΠΙΣΚΕΥΗ ΚΡΗΠΙΔΩΜΑΤΩΝ	13.000,00
10-7336.028	ΣΥΝΤΗΡΗΣΕΙΣ ΔΙΚΤΥΩΝ ΚΑΙ ΑΝΑΚΑΤΑΣΚΕΥΗ ΠΛΑΚΟΣΤΡΩΣΕΩΝ	13.000,00
10-7336.029	Συντήρηση θωράκισης λιμενοβραχίονα Ν. Χώρας με φυσικούς ογκόλιθους.	7.200,00
10-7336.030	ΕΠΙΣΚΕΥΗ ΚΤΙΡΙΩΝ ΙΔΙΟΚΤΗΣΙΑΣ ΤΟΥ Δ.Λ.Τ.Χ .	13.000,00
10-7413.003	ΣΥΝΤΑΞΗ ΣΧΕΔΙΟΥ ΠΑΡΑΛΑΒΗΣ ΚΑΙ ΔΙΑΧΕΙΡΙΣΗΣ ΑΠΟΒΛΗΤΩΝ ΠΛΟΙΩΝ	7.500,00
10-7413.005	ΜΕΛΕΤΗ ΑΝΤΙΜΕΤΩΠΙΣΗΣ ΘΑΛΑΣΣΙΑΣ ΡΥΠΑΝΣΗΣ	6.000,00
	<b>ΣΥΝΟΛΟ ΕΠΕΝΔΥΤΙΚΩΝ ΔΑΠΑΝΩΝ</b>	<b>1.297.430,00</b>

## 5.5 ΚΟΙΝΩΦΕΛΗΣ ΕΠΙΧΕΙΡΗΣΗ ΠΟΛΙΤΙΣΜΟΥ, ΠΕΡΙΒΑΛΛΟΝΤΟΣ ΔΗΜΟΥ ΧΑΝΙΩΝ – ΚΕΝΤΡΟ ΑΡΧΙΤΕΚΤΟΝΙΚΗΣ ΤΗΣ ΜΕΣΟΓΕΙΟΥ (ΚΕΠΕΔΗΧ – ΚΑΜ)

Οι δραστηριότητες της ΚΕΠΕΔΗΧ – ΚΑΜ, για το έτος 2013, αφορούν τις θεματικές ενότητες: Πολιτισμού, Περιβάλλοντος, Κοινωνικής Προστασίας και Αλληλεγγύης.

Οι παραπάνω αρμοδιότητες αναλύονται στον παρακάτω πίνακα:

### Πίνακας 69 Αρμοδιότητες ΚΕΠΕΔΗΧ – ΚΑΜ

<b>ΑΡΜΟΔΙΟΤΗΤΕΣ ΚΕΠΕΔΗΧ – ΚΑΜ</b>
<b>Θεματική Ενότητα: Πολιτισμού</b>

1. Διοργάνωση συναυλιών, θεατρικών παραστάσεων, εκθέσεων και άλλων πολιτιστικών και καλλιτεχνικών εκδηλώσεων
2. Προώθηση πολιτιστικών ανταλλαγών, σε εθνικό, ευρωπαϊκό και διεθνές επίπεδο
3. Προβολή πολιτιστικού τουρισμού
4. Διοργάνωση ημερίδων σε ομάδες πληθυσμού σε θέματα συναφή με τον πολιτισμό
5. Στήριξη, διάδοση και ανάπτυξη καλλιτεχνικού έργου (χορό, μουσική, θέατρο, κινηματογράφο, εικαστικές τέχνες κ.α)
6. Προώθηση συνεργασίας του πειραματισμού, της έρευνας και της καινοτομίας σε θέματα εκφραστικής ικανότητας
7. Η ενίσχυση των σχέσεων της Τοπικής Αυτοδιοίκησης με τον πολιτισμό
8. Διεύρυνση & Αξιοποίηση της δυνατότητας πραγματοποίησης πολιτιστικών παραγωγών
9. Ενίσχυση συμπαραγωγών και καλλιτεχνικών ανταλλαγών κάθε είδους, ιδιαίτερα αρχιτεκτονικού θέματος
10. Συμμετοχή σε τοπικά, εθνικά & διεθνή ευρωπαϊκά πολιτιστικά δίκτυα και συνεργασίες με άλλες πόλεις
11. Εφαρμογή πολιτικών για την ανάδειξη του πολιτισμού, προβολή των πολιτιστικών αγαθών και των σύγχρονων πολιτιστικών έργων
12. Επιδίωξη της διασύνδεσης του Κέντρου Αρχιτεκτονικής της Μεσογείου με την εκπαίδευση
13. Συμβολή στη διαμόρφωση της πολιτιστικής και αρχιτεκτονικής ταυτότητας της πόλης
14. Διοργάνωση συνεδρίων, διαλέξεων, σεμιναρίων και συμποσίων και συναφών δραστηριοτήτων
15. Λειτουργία κυλικίων σε πολιτιστικούς χώρους

**ΑΡΜΟΔΙΟΤΗΤΕΣ ΚΕΠΕΔΗΧ – ΚΑΜ**  
**Θεματική Ενότητα: Περιβάλλοντος**

1. Εκπόνηση τοπικών προγραμμάτων για την προστασία και αναβάθμιση του φυσικού αρχιτεκτονικού και πολιτιστικού περιβάλλοντος, στο πλαίσιο των εθνικών και ευρωπαϊκών πολιτικών
2. Διοργάνωση ημερίδων σε ομάδες πληθυσμού με θέματα συναφή με το περιβάλλον
3. Προαγωγή του διαλόγου, της πρόσβασης της έρευνας, της γνώσης της πληροφόρησης για την ανάπτυξη σχεδίων δράσης σε επίπεδο τοπικό, περιφερειακό και ειδικά στον τομέα της αρχιτεκτονικής
4. Ευαισθητοποίηση του κοινού στην επίδραση που έχει η Αρχιτεκτονική στη ζωή και στην προώθηση επιστημονικών ανταλλαγών, συμβάλλοντας και διευκολύνοντας τη συνεργασία με ανάλογους φορείς στην Ελλάδα και στο Εξωτερικό
5. Συμμετοχή σε ευρωπαϊκά και εθνικά προγράμματα χρηματοδότησης πρωτοβουλιών και έργων στο πλαίσιο των σκοπών της επιχείρησης
6. Εκτέλεση προγραμμάτων δακοκτονίας και άλλων που έχουν σκοπό την προστασία του φυσικού περιβάλλοντος
7. Προβολή δράσεων συναφών με το σκοπό και την εμπορία καταλόγων, βιβλίων και συγγραμμάτων



με έντυπη και ηλεκτρονική μορφή
8. Παροχή συνδρομής στην αρμόδια πυροσβεστική υπηρεσία, με κάθε πρόσφορο διαθέσιμο μέσο
<b>ΑΡΜΟΔΙΟΤΗΤΕΣ ΚΕΠΕΔΗΧ – ΚΑΜ</b>
<b>Θεματική Ενότητα: Κοινωνική Προστασία και Αλληλεγγύη</b>
1. Συμμετοχή σε δράσεις και προγράμματα που στοχεύουν στη μέριμνα, υποστήριξη και φροντίδα ευπαθών και ευάλωτων κοινωνικών ομάδων (Βοήθεια στο Σπίτι κ.α)
2. Συμμετοχή σε δράσεις και προγράμματα που αποσκοπούν στην υποστήριξη και κοινωνική φροντίδα της βρεφικής και παιδικής ηλικίας και της τρίτης ηλικίας

Οι δραστηριότητες της ΚΕΠΕΔΗΧ – ΚΑΜ, για το έτος 2013, σε αντιστοίχιση με τις λειτουργικές δαπάνες, τις επενδύσεις και τις δράσεις - ενέργειες,, είναι οι εξής:

#### Πίνακας 70 Λειτουργικές Δαπάνες ΚΕΠΕΔΗΧ – ΚΑΜ

α/α	ΠΕΡΙΓΡΑΦΗ	ΛΕΙΤΟΥΡΓΙΚΕΣ ΔΑΠΑΝΕΣ
1	Λειτουργία Δημοτικού Κινηματογράφου ΚΗΠΟΥ	50.000,00
2	Λειτουργία Κέντρου Αρχιτεκτονικής της Μεσογείου	20.000,00
3	Λειτουργία Εργαστηρίου καλλιτεχνικής επιμόρφωσης & δημιουργίας	25.000,00
4	Λειτουργία Προγράμματος «Βοήθεια στο Σπίτι»	558.680,00
5	Λειτουργία Βρεφονηπιακών και Νηπιακών Σταθμών	774.800,00
6	Κέντρο Ημερήσιας Φροντίδας Ηλικιωμένων (ΚΗΦΗ)	119.040,00
7	Δαπάνες Διοικητικής Λειτουργίας	171.600,00
8	Αμοιβές Μόνιμου Προσωπικού	204.000,00
9	Αμοιβές Προσωπικού καλυπτόμενες μέσω Προγραμμάτων του ΟΑΕΔ	116.800,00
	<b>ΣΥΝΟΛΟ ΛΕΙΤΟΥΡΓΙΚΩΝ ΔΑΠΑΝΩΝ</b>	<b>2.039.920,00</b>

#### Πίνακας 71 Δράσεις - Ενέργειες ΚΕΠΕΔΗΧ – ΚΑΜ

α/α	ΠΕΡΙΓΡΑΦΗ	ΛΕΙΤΟΥΡΓΙΚΕΣ ΔΑΠΑΝΕΣ
1	Διοργάνωση Πολιτιστικών και Περιβαλλοντικών Εκδηλώσεων	123.570,00
	<b>ΣΥΝΟΛΟ ΔΑΠΑΝΩΝ ΔΡΑΣΕΩΝ - ΕΝΕΡΓΕΙΩΝ</b>	<b>123.570,00</b>

#### Πίνακας 72 Επενδύσεις ΚΕΠΕΔΗΧ – ΚΑΜ

α/α	ΕΙΔΟΣ ΕΠΕΝΔΥΣΗΣ	ΠΡΟΥΠΟΛΟΓΙΣΜΟΣ ΔΑΠΑΝΩΝ
1	Αγορά φορτηγού για εξυπηρέτηση πολιτιστικών εκδηλώσεων	33.000,00
2	Αγορά Προγραμμάτων (λογιστικής παρακολούθησης)	7.500,00

3	Αγορά Φωτοτυπικού	2.500,00
4	Αγορά Η/Υ, εκτυπωτών για γραφεία διοίκησης	7.000,00
5	Αγορά 4 ταμειακών μηχανών για τα γραφεία διοίκησης	2.500,00
6	Εξοπλισμός εκδηλώσεων (Video Projector, Οθόνη, σύστημα ήχου-φωτισμού, κλπ)	10.000,00
7	Εξοπλισμός βρεφονηπιακών σταθμών (πλυντήρια, σκεύη κουζίνας κ.α)	5.000,00
8	Έπιπλα & Λοιπός Εξοπλισμός	8.000,00
9	Παιχνίδια εξωτερικών χώρων για τέσσερις βρεφονηπιακούς σταθμούς	6.0000,00
	<b>ΣΥΝΟΛΟ ΕΠΕΝΔΥΤΙΚΩΝ ΔΑΠΑΝΩΝ</b>	<b>135.500,00</b>

## 5.6 ΔΗΜΟΤΙΚΗ ΕΠΙΧΕΙΡΗΣΗ ΥΔΡΕΥΣΗΣ ΑΠΟΧΕΤΕΥΣΗΣ ΧΑΝΙΩΝ (Δ.Ε.Υ.Α.Χ.)

Η Δημοτική Επιχείρηση Ύδρευσης Αποχέτευσης Χανίων (Δ.Ε.Υ.Α.Χ.) (ΝΠΙΔ με κοινωφελή - μη κερδοσκοπικό - χαρακτήρα) έχει σκοπό: «τη μελέτη, κατασκευή, συντήρηση, εκμετάλλευση, διοίκηση και λειτουργία των δικτύων ύδρευσης και αποχέτευσης, ακαθάρτων και ομβρίων, καθώς και μονάδων επεξεργασίας υγρών αποβλήτων της περιοχής Χανίων» δραστηριοποιείται στα παρακάτω αντικείμενα:

### Α) Ύδρευση

Η Δημοτική Επιχείρηση Ύδρευσης Αποχέτευσης Χανίων υδροδοτεί τον Δήμο Χανίων. Το νερό που προσφέρει είναι υψηλής ποιότητας, προέρχεται από τις πηγές των Λευκών Ορέων και πρόκειται για ένα νερό με εξαιρετικά φυσικοχημικά χαρακτηριστικά, όπως φαίνεται και από την γεύση του.

### Β) Αποχέτευση

Όλοι οι διανοιγμένοι δρόμοι του Σχεδίου Πόλεως Χανίων, εκτός της περιοχής της Παλιάς Πόλης, αποχετεύονται με χωριστό σύγχρονο δίκτυο ακαθάρτων. Επίσης, η ΔΕΥΑΧ βρίσκεται σε εγρήγορση για τη θωράκιση του Δήμου Χανίων, απέναντι σε κινδύνους πλημμύρων. Έχει κατασκευάσει δεκάδες χιλιάδων τ.μ. ανοικτών ή κλειστών αντιπλημμυρικών τάφρων και βρίσκεται σε συνεργασία με τους γειτονικούς δήμους για την ολοκλήρωση των απαιτούμενων έργων στις περιοχές τους.

### Γ) Βιολογικός Καθαρισμός

Οι εγκαταστάσεις βιολογικού καθαρισμού που κατασκευάστηκε και λειτουργεί η ΔΕΥΑΧ είναι από τις πιο σύγχρονες. Μπορούν να επεξεργαστούν λύματα που αντιστοιχούν σε 118.000 ισοδύναμους κατοίκους, φορτίο που προβλέπεται να επιτευχθεί το 2015. Επιπλέον, έχουν προβλεφθεί οι χώροι για μελλοντική επέκταση της δυναμικότητας της μονάδας σε 150.000 ισοδύναμους κατοίκους το 2037.

Οι δραστηριότητες της ΔΕΥΑΧ για το έτος 2013, σε αντιστοίχιση με το κόστος τους, είναι οι εξής:

**Πίνακας 73 Λειτουργικές Δαπάνες ΔΕΥΑΧ Α.Ε.**

ΚΑ ΠΡΟΥΠΟΛΟΓΙΣΜΟΥ	ΤΙΤΛΟΣ ΚΩΔΙΚΟΥ	ΠΡΟΥΠΟΛΟΓΙΣΜΟΣ ΔΑΠΑΝΩΝ
602	Αποδοχές τακτικών υπάλληλων	3.147.500,00
604	Αποδοχές εκτάκτων υπαλλήλων	326.000,00
605	Εργοδοτικές εισφορές κοινωνικής ασφάλισης	980.000,00
606	Παρεπόμενες παροχές και έξοδα προσωπικού	87.000,00
607	Δαπάνες εκπαίδευσης και επιμόρφωσης προσωπικού	20.000,00
611	Αμοιβές και έξοδα ελεύθερων επαγγελματιών	42.000,00
612	Δαπάνες αιρετών	40.000,00
613	Αμοιβές τρίτων μη Ελεύθερων Επαγγελματιών	3.500,00
620	Δ Ε Η	1.425.000,00
621	ΑΓΟΡΑ ΝΕΡΟΥ	910.000,00
622	Επικοινωνίες	137.500,00
623	Ενοίκια - Μισθώματα	25.000,00
624	Ενοίκια χρηματοδοτικής μίσθωσης leasing	10.500,00
625	Ασφάλιστρα	29.100,00
6261	Επισκευές - Συντηρήσεις Πάγιου Εξοπλισμού	215.250,00
6262	Συντήρηση - επισκευή δικτύου Ύδρευσης (υλικά - υπηρεσίες)	763.387,12
6263	Συντήρηση & επισκευή δικτύου Αποχέτευσης & Ομβρίων (υλικά- υπηρεσίες)	1.020.900,00
6265	Συντήρηση-Λειτουργία εγκαταστάσεων Εργαστηρίου Χημείου (υλικά-υπηρεσίες)	44.280,00
6267	Συντήρηση Εφαρμογών λογισμικού Μηχανογράφησης	96.063,00
628	Ύδρευση, Φωτισμός, Καθαριότητα (λοιπές παροχές τρίτων)	45.500,00
631	Φόροι - Τέλη	79.100,00
641	Καύσιμα - Έξοδα μεταφορών	85.000,00
642	Οδοιπορικά έξοδα και έξοδα ταξιδιών	7.000,00
643	Δημόσιες σχέσεις (έξοδα εκθέσεων προβολής και διαφήμισης)	18.500,00
645	Έντυπα, Βιβλία, γραφική ύλη, εκδόσεις	11.500,00
646	Διάφορα έξοδα γενικής φύσεως	1.465.119,60

651	Τόκοι - Έξοδα Τραπεζών	8.100,00
<b>Σύνολο λειτουργικών δαπανών</b>		<b>20.092.454,44</b>

Παρακάτω, παρουσιάζονται οι δαπάνες υπηρεσιών και προμηθειών που θα πραγματοποιήσει η ΔΕΥΑΧ το 2013 ταξινομημένες ανά προτεραιότητα:

#### Πίνακας 74 Δαπάνες Υπηρεσιών και Προμηθειών ΔΕΥΑΧ ανά Προτεραιότητα

	ΥΠΗΡΕΣΙΕΣ ΚΑΙ ΠΡΟΜΗΘΕΙΕΣ Δ.Ε.Υ.Α.Χ.	Εκτιμώμενη απορρόφηση 2013 (από 1/1/12 έως 31/12/13 ) (Τιμές χωρίς ΦΠΑ)	Εκτιμώμενη απορρόφηση 2013 (από 1/1/12 έως 31/12/13 ) (Τιμές με ΦΠΑ)	ΠΡΟΤΕΡΑΙΟΤΗΤΑ
	<b><u>1.ΒΙΟΛΟΓΙΚΟΣ ΚΑΘΑΡΙΣΜΟΣ ΧΑΝΙΩΝ</u></b>			
	<b><u>1α. ΧΗΜΙΚΑ-ΑΝΑΛΩΣΙΜΑ-ΑΝΤΑΛΛΑΚΤΙΚΑ</u></b>			
1	Υπεροξειδίο του υδρογόνου σε διάλυμα (Ανάγκες Αποχέτευσης και ΕΕΛ )	60.500	74.415	A
2	Καυστική σόδα σε διάλυμα	26.000	31.980	A
3	Χλωριούχος σίδηρος σε διάλυμα	72.000	88.560	A
4	Υποχλωριώδες νάτριο σε διάλυμα (Ανάγκες Ύδρευσης και ΕΕΛ )	90.000	110.700	A
5	Θειοθειικό νάτριο για αποχλωρίωση	6.000	7.380	A
6	Σκόνη ασβέστου (συσκευασία σε σάκους)	45.000	55.350	A
7	Σκόνη άσβεστου (χύμα)	45.000	55.350	A
8	Αλάτι για αναγέννηση αποσκληρυντή πλυντηρίδας	9.000	11.070	A
9	Κροκιδωτικά μέσα (πολυηλεκτρολύτης αφυδάτωσης)	63.000	77.490	A
10	Προμήθειες και υπηρεσίες για τα έργα πρασίνου	2.000	2.460	A
11	Λιπαντικά και λάδια ΕΕΛ	17.000	20.910	A
12	Ειδικά χρώματα βαφών ΕΕΛ	5.000	6.150	A
	<b>ΣΥΝΟΛΟ 1α</b>	<b>440.500</b>	<b>541.815</b>	
	<b><u>1β. ΕΡΓΑΣΤΗΡΙΟ</u></b>			
13	Αναλύσιμα αναλύσεων	6.000	7.380	A
14	Υπηρεσίες διασφάλισης ποιότητας εργαστηρίου	4.000	4.920	A
15	Αναλύσεις δειγμάτων σε εξωτερικά εργαστήρια	12.000	14.760	A
16	Έξοδα διαδικασίας διαπίστευσης (αίτηση , έξοδα ΕΣΥΔ κλπ)	7.000	8.610	A
17	Υπηρεσίες συντηρήσεων -επισκευών εξοπλισμού	2.000	2.460	A
18	Ανταλλακτικά συντηρήσεων -επισκευών εξοπλισμού εργαστηρίου	5.000	6.150	A
	<b>ΣΥΝΟΛΟ 1β</b>	<b>36.000</b>	<b>44.280</b>	
	<b>ΣΥΝΟΛΟ 1</b>	<b>476.500</b>	<b>586.095</b>	
	<b><u>2. ΥΔΡΕΥΣΗ-ΑΠΟΧΕΤΕΥΣΗ</u></b>			

1	Συντήρηση υποσταθμών μέσης τάσης	3.450	4.244	A
2	Προμήθεια ανταλλακτικών για χημικά φίλτρα αποσμήξεων αντλιοστασίων αποχέτευσης	75.000	92.250	A
	<b>ΣΥΝΟΛΟ 2</b>	<b>78.450</b>	<b>96.494</b>	
	<b><u>3. ΑΣΦΑΛΕΙΑ ΕΡΓΑΖΟΜΕΝΩΝ ΕΓΚΑΤΑΣΤΑΣΕΩΝ ΚΑΙ ΕΡΓΩΝ ΔΕΥΑΧ</u></b>			
1	Προμήθεια εξοπλισμού υγιεινής και ασφάλειας (ρούχα εργασίας, ΜΑΠ, όργανα μέτρησης υδρόθειου κλπ)	12.000	14.760	A
2	Προμήθεια εργοταξιακού εξοπλισμού σήμανσης έργων (πινακίδες, φώτα ασφαλείας, προστατευτικές μπάρες κλπ.)	18.000	22.140	A
3	ΥΓΕΙΟΝΟΜΙΚΗ ΠΡΟΣΤΑΣΙΑ ΚΤΙΡΙΩΝ , ΕΓΚΑΤΑΣΤΑΣΕΩΝ & ΔΙΚΤΥΩΝ ΔΕΥΑΧ (ΑΠΕΝΤΟΜΩΣΕΙΣ - ΜΥΟΚΤΟΝΙΕΣ)	10.000	12.300	A
4	ΦΥΛΑΞΗ ΕΓΚΑΤΑΣΤΑΣΕΩΝ & ΚΤΙΡΙΩΝ ΔΕΥΑΧ	160.500	197.415	A
5	ΣΥΝΤΗΡΗΣΗ ΠΥΡΑΣΦΑΛΕΙΑΣ ΕΓΚΑΤΑΣΤΑΣΕΩΝ ΔΕΥΑΧ	3.500	4.305	A
6	Καθαριότητα εγκαταστάσεων ΔΕΥΑΧ & περιβάλλοντα χώρου αυτών.	20.000	24.600	A
	<b>ΣΥΝΟΛΟ 3</b>	<b>224.000</b>	<b>275.520</b>	
	<b><u>4. ΠΑΓΙΕΣ ΠΡΟΜΗΘΕΙΕΣ ΚΑΙ ΥΠΗΡΕΣΙΕΣ</u></b>			
1	Τέλη ΔΕΔΙΣΑ για διάθεση ιλύος σε ΧΥΤΑ Κορακιάς	120.000	147.600	A
2	Τέλη ΔΕΥΑΒΑ για την επεξεργασία των λυμάτων της Ν.Κυδωνίας στην ΕΕΛ Γερανίου	550.000	676.500	A
3	Διαχείριση ιλύος σε ΧΥΤΑ Κορακιάς	125.000	153.750	A
4	Υπηρεσίες μηχανημάτων έργων.	70.000	86.100	A
5	Υπηρεσίες αποφράξεων δικτύων & εκκενώσεων αντλιοστασίων .	30.000	36.900	A
6	Μισθώσεις κινητών.	80.000	98.400	A
7	Υπηρεσίες-εργασίες παρακολούθησης, συντήρησης & αποκατάστασης βλαβών Αντλιοστασίων λυμάτων ΔΕ Νέας Κυδωνίας (ανάθεση σε εξωτερικό συνεργείο)	20.000	24.600	A
8	Υπηρεσίες-εργασίες παρακολούθησης ,συντήρησης & αποκατάστασης βλαβών Η/Μ εξοπλισμού εγκαταστάσεων Ύδρευσης - Άρδευσης ΔΕ Κεραμιών (ανάθεση σε εξωτερικό συνεργείο)	12.000	14.760	A
9	Υπηρεσίες-εργασίες παρακολούθησης,συντήρησης & αποκατάστασης βλαβών Η/Μ εξοπλισμού εγκαταστάσεων Ύδρευσης - Αποχέτευσης ΔΕ Σούδας & Θερίσου ( ανάθεση σε εξωτερικό συνεργείο)	20.000	24.600	A
10	Προμήθεια ελαστικών οχημάτων και μηχανημάτων έργου	45.000	55.350	A
11	Ανταλλακτικά , συντήρηση και επισκευή μηχανημάτων ,φορητών, επιβατηγών & μοτοποδηλατων	110.000	135.300	A
12	Φανοποιεία και Βαφή οχημάτων & μηχανημάτων έργου	20.000	24.600	B
13	Τηλειδοποίηση για βλάβες αντλιοστασίων Ν. Κυδωνίας μέσω συστήματος ΔΕΥΑΒΑ.	4.920	6.052	A
14	Λιπάσματα - φυτοφάρμακα - αντικαταστάσεις φυτών χώρων εγκαταστάσεων ΔΕΥΑΧ	1.500	1.845	A

15	Διάθεση προϊόντων εκσκαφών συνεργείων ΔΕΥΑΧ	15.600	19.188	A
16	Συντήρηση κλιματιστικών κτιρίων ΔΕΥΑΧ	2.000	2.460	A
17	Συντήρηση ανελκυστήρων	1.500	1.845	A
	<b>ΣΥΝΟΛΟ 4</b>	<b>1.227.520</b>	<b>1.509.850</b>	
	<b><u>5. ΠΑΓΙΕΣ ΔΑΠΑΝΕΣ ΥΠΟΣΤΗΡΙΞΗΣ</u></b>			
1	Πρόγραμμα προκοστολόγησης εργαζομένων	1.200	1.476	A
2	Ετήσιες συνδρομές σε εφημερίδες, επιστημονικά περιοδικές, ηλεκτρονικές νομικές ενημερώσεις, κ. α.	2.000	2.460	A
3	Αγορά αναβάθμιση προγραμμάτων Antivirus για 2011-2012	1.300	1.599	A
4	Ανανεώσεις συνδέσεων με το INTERNET	1.300	1.599	A
5	Συμβόλαια συντήρησης εφαρμογών Πληροφορικής	14.500	17.835	A
6	Φιλοξενία - Συντήρηση ιστοσελίδας	700	861	A
7	Φιλοξενία Business mail	400	492	A
8	Σύνδεση με κέντρο λήψης σημάτων συναγερμού	1.000	1.230	A
9	Ανανέωση χρήσης domain name	100	123	A
10	Κάρτες κινητής τηλεφωνίας αυτοματισμού αντλιοστασίων	1.500	1.845	A
11	Ανανέωση συνδρομής ασφαλείας δικτύου Η/Υ ΔΕΥΑΧ	1.600	1.968	A
	<b>ΣΥΝΟΛΟ 5</b>	<b>25.600</b>	<b>31.488</b>	
	<b>ΣΥΝΟΛΙΚΗ ΕΚΤΙΜΟΥΜΕΝΗ ΑΠΟΡΡΟΦΗΣΗ 2013 για λειτουργικές δαπάνες (υπηρεσίες και προμήθειες) Τ. Υ. Δ.Ε.Υ.Α.Χ.</b>	<b>2.032.070</b>	<b>2.499.446</b>	
	<b>ΣΥΝΟΛΟ ΔΡΑΣΕΩΝ ΠΡΟΤΕΡΑΙΟΤΗΤΑΣ Α:</b>	<b>1.937.070</b>		

Τέλος, οι επενδύσεις της ΔΕΥΑΧ για το έτος 2013 καταγράφονται στον παρακάτω πίνακα:

#### Πίνακας 75 Επενδύσεις-Έργα ΔΕΥΑΧ

ΚΑ ΠΡΟΥΠΟΛΟΓΙΣΜΟΥ	ΤΙΤΛΟΣ ΚΩΔΙΚΟΥ	ΠΡΟΥΠΟΛΟΓΙΣΜΟΣ ΔΑΠΑΝΩΝ
8111	Έργα Ύδρευσης	344.400,00
8113	Έργα Αποχέτευσης	2.346.031,89
8115	Έργα Βιολογικού	2.127.347,91
8116	ΛΟΙΠΑ ΔΙΑΦΟΡΑ ΕΡΓΑ	290.280,00
8121	Μελέτες ύδρευσης-αποχ/σης-βιολογικού	807.873,02
8211	Μηχανολογικός εξοπλισμός συνεργ. Ύδρευσης - Αποχέτευσης	36.408,00
8212		214.512,00
8214	Μεταφορικά μέσα	158.886,48
8216	Εξοπλισμός Μηχανογράφησης (Η/Υ)	344.031,00
8217	Βελτίωση - προμήθεια υλικού συστημάτων Η/Μ τμ.	49.200,00

8220	ΠΛΗΡΩΜΕΣ ΔΑΝΕΙΩΝ	390.000,00
8300	ΕΞΟΦΛΗΣΗ ΠΑΛΑΙΩΝ ΜΑΣ ΥΠΟΧΡΕΩΣΕΩΝ	2.064.000,00
8310	ΠΑΓΙΕΣ ΠΡΟΚΑΤΑΒΟΛΕΣ	6.000,00
8320	ΠΛΗΡΩΜΗ Φ.Π.Α.	250.000,00
8330	ΥΠΟΛΟΙΠΟ ΤΑΜΕΙΟΥ ΤΕΛΟΥΣ ΧΡΗΣΗΣ	339.713,48
<b>ΣΥΝΟΛΟ ΕΠΕΝΔΥΤΙΚΩΝ ΔΑΠΑΝΩΝ</b>		<b>20.092.454,44</b>

Παρακάτω εμφανίζονται τα έργα που προγραμματίζονται να υλοποιηθούν από τη ΔΕΥΑΧ το 2013 ανά προτεραιότητα:

#### Πίνακας 76 Επενδύσεις-Έργα ΔΕΥΑΧ ανά προτεραιότητα

ΠΡΟΓΡΑΜΜΑ ΕΠΕΝΔΥΣΕΩΝ ΔΕΥΑΧ ΑΝΑ ΠΡΟΤΕΡΑΙΟΤΗΤΑ  ΣΥΝΕΧΙΖΟΜΕΝΑ ΕΡΓΑ	Υπολειπόμεν η απορρόφηση βάσει εγκρίσεων (Στις 30/11/12) (Τιμές χωρίς Φ.Π.Α.)	Εκτιμώμενη απορρόφηση η 2013 (Από 1/1/13 έως 31/12/13 ) (Τιμές χωρίς Φ.Π.Α.)	Παρατηρήσεις	Προτεραιότητα
<b>1.ΕΡΓΑ ΕΕΛ</b>				
Βελτίωση Διαχείρισης ιλύος εγκατάστασης επεξεργασίας λυμάτων (Ενταγμένο στο ΘΗΣΕΑ ) Έκπτωση του αρχικού αναδόχου.	197.861	197.861	ΕΠΙΔ. 100 %	A
Ολοκλήρωση έργου "Βελτίωση Διαχείρισης ιλύος εγκατάστασης επεξεργασίας λυμάτων (Ενταγμένο στο ΘΗΣΕΑ )" από τον επόμενο μειοδότη.	166.182	166.182	ΕΠΙΔ. 100 % - 52.440	A
Συμπληρωματική Σύμβαση στο έργο Ολοκλήρωση έργου "Βελτίωση Διαχείρισης ιλύος εγκατάστασης επεξεργασίας λυμάτων "	33.185	33.185	Ίδιοι Πόροι	A
Αύξηση Δυναμικότητας αφυδάτωσης (Χρηματοδότηση από Εθνικούς Πόρους)	102.185	102.185	ΕΠΙΔ. 100 %	A
Βασική εργολαβία Βιολογικού (υπόλοιπο αρχικής εργολαβίας 1990-2000 )	29.529	0	Ίδιοι Πόροι	Γ
Επέκταση διοικητηρίου (έργο 2000-2001, έχει πτωχεύσει το ανάδοχο σχήμα /Ίδιοι Πόροι)	16.000	0	Πρόβλημα αποπλη/μής	Γ
Βελτίωση Αναερόβιας Χώνευσης ΕΕΛ ( Χρηματοδότηση από Εθνικούς Πόρους)	768.558	686.688	ΕΠΙΔ. 100 %	A
<b>ΣΥΝΟΛΟ 1</b>	<b>1.313.500</b>	<b>1.186.101</b>		
<b>2. ΕΡΓΑ ΑΠΟΧΕΤΕΥΣΗΣ</b>				
Διαπλάτυνση Κλαδισοού ποταμού στην εκβολή του ( ενταγμένο στους Εθνικούς πόρους) Εμπλοκή ολοκλήρωσης μικρού υπολειπόμενου τμήματος λόγω αγωγής Μάνου με εκδίκαση υπόθεσης τέλος του 2013.	97.609	97.609	ΕΠΙΔ. 100 %	Γ
Εκσυγχρονισμός Α1, Η/Ζ Α1 και Μετόχι Μπάρμπου	14.700	14.700	Ίδιοι Πόροι	A

Β Σύμπλεγμα ακαθάρτων 97 (εμπλοκή λόγω πτώχευσης αναδόχου)	36.000	0	Πρόβλημα αποπληρωμής	Γ
Αντικατάσταση αντλιοστασίων λυμάτων Α2 και Α9 Ενετικού Λιμένα Χανίων (Ενταγμένο στο ΕΣΠΑ/ Περ. Κρήτης)	259.756	259.756	ΕΠΙΔ. 100%	Α
Αποκατάσταση οδού πρόσβασης αντλιοστασίου Καλαθά	278	278	Ίδιοι Πόροι	Α
<b>ΣΥΝΟΛΟ 2</b>	<b>408.343</b>	<b>372.343</b>		
<b>ΣΥΝΟΛΟ ΣΥΝΕΧΙΖΟΜΕΝΩΝ ΕΡΓΩΝ</b>	<b>1.721.843</b>	<b>1.558.444</b>		
<b><u>B. ΝΕΑ ΕΡΓΑ</u></b>	<b>Εκτιμώμενος προϋπ/σμός μελέτης έργου (Τιμές χωρίς Φ.Π.Α.)</b>	<b>Εκτιμώμενη απορρόφηση 2013 (Από 1/1/13 έως 31/12/13 ) (Τιμές χωρίς Φ.Π.Α.)</b>		
<b><u>1.ΕΡΓΑ ΕΕΛ</u></b>				
Επέκταση ΕΕΛ Χανίων (ΕΝΤΑΓΜΕΝΟ ΣΤΟ ΕΠΠΕΡΑΑ )	8.404.200	500.000	ΕΠΙΔ. 100%	Α
Ψήρανση ιλύος ΕΕΛ Χανίων ( Υπεβλήθη αίτημα ένταξης στο ΕΠΠΕΡΑΑ)	6.750.000	0	ΕΠΙΔ. 100%	Β
Συντήρηση & επισκευή κτιριακών και Η/Μ εγκαταστάσεων ΕΕΛ Χανίων	25.000	25.000	Ίδιοι Πόροι	Α
Αντικατάσταση σκέπαστρου δεξαμενής εξάμμωσης ΕΕΛ Χανίων	15.000	18.450	Ίδιοι Πόροι	Α
<b>ΣΥΝΟΛΟ 1</b>	<b>15.194.200</b>	<b>543.450</b>		
<b><u>2. ΥΔΡΕΥΣΗ</u></b>				
Οικοδομικές εργασίες εκσυγχρονισμού αντλιοστασίου ύδρευσης στο Καλάμι (Άπτερα).	40.000	35.000	Ίδιοι Πόροι	Α
<b>ΣΥΝΟΛΟ 2</b>	<b>40.000</b>	<b>35.000</b>		
<b><u>3.ΑΠΟΧΕΤΕΥΣΗ</u></b>				
Ολοκλήρωση δικτύων ακαθάρτων Δ.Ε. Θερίσου. Προστασία υδροφορέα Αγίας - Μυλωνιανών-Υποέργο Δίκτυα Ακαθάρτων .Ενταγμένο στο ΕΣΠΑ (ΠΕΠ ΚΡΗΤΗΣ)	4.800.000	1.000.000	ΕΠΙΔ. 100% - 342.500	Α
Ολοκλήρωση δικτύων ακαθάρτων Δ.Ε. Θερίσου .Προστασία υδροφορέα Αγίας - Μυλωνιανών-Υποέργο Αντλιοστάσια Λυμάτων. Ενταγμένο στο ΕΣΠΑ (ΠΕΠ ΚΡΗΤΗΣ)	1.040.000	200.000	ΕΠΙΔ. 100%	Α
Ολοκλήρωση δικτύων ακαθάρτων Δ.Ε.Νέας Κυδωνίας (Προσπάθεια ένταξης στο ΕΣΠΑ/ΠΕΠ Κρήτης)	5.200.000	100.000	ΕΠΙΔ. 100%- 320.000	Α
Αναβάθμιση αυτοματοποίησης & επέκταση της στις νέες Δ. Ε.(Προσπάθεια ένταξης στο ΕΣΠΑ/ ΠΕΠ Κρήτης)	2.650.000	0	ΕΠΙΔ. 100%	Β
Έργα εκβολής ποταμού Μορώνη (Πιθανή χρηματοδότηση από Εθνικούς Πόρους)	4.200.000	150.000	ΕΠΙΔ. 100 %	Α
Δίκτυα όμβριων οδού Σολωμού ΔΕ Νέας Κυδωνίας.	125.000	75.000	Ίδιοι Πόροι	Α



Περίφραξη αντλιοστασίων αποχέτευσης (Α1, Α2, Α3) Δ.Ε. Ν. Κυδωνίας & ολοκλήρωση μεταλλικών οικίσκων σε Α1 και Α2	10.000	10.000	Ίδιοι Πόροι	A
<b>ΣΥΝΟΛΟ 3</b>	<b>18.025.000</b>	<b>1.535.000</b>		
<b><u>4. ΕΠΕΚΤΑΣΕΙΣ &amp; ΣΥΝΤΗΡΗΣΕΙΣ ΔΙΚΤΥΩΝ ΥΔΡΕΥΣΗΣ- ΑΠΟΧΕΤΕΥΣΗΣ, ΚΑΤΑΣΚΕΥΗ ΑΠΑΡΑΙΤΗΤΩΝ ΠΑΡΟΧΩΝ ΔΙΚΤΥΩΝ (ΕΡΓΑΣΙΕΣ ΥΛΟΠΟΙΟΥΜΕΝΕΣ ΑΠΟ ΤΟ ΚΑΤΑΣΚΕΥΑΣΤΙΚΟ ΣΥΝΕΡΓΕΙΟ ΤΗΣ ΔΕΥΑΧ )</u></b>				
<b>A. Δίκτυα ύδρευσης μήκους 4000 μ και αποχέτευσης μήκους 3000. Εκτιμώμενος προϋπολογισμός βάσει ΑΤΥΕ/ΓΓΔΕ. Η εκτιμώμενη απορρόφηση αφορά μόνο την αξία των ενσωματωμένων υλικών.</b>	750.000			
1.Αδρανή επιχώσεων -σκυροδεμάτων		70.000	Ίδιοι Πόροι	A
2.Τσιμέντα -οικοδομικά υλικά		40.000	Ίδιοι Πόροι	A
3.Σωλήνες- ειδικά τεμάχια ύδρευσης		60.000	Ίδιοι Πόροι	A
4.Σωλήνες- ειδικά τεμάχια αποχέτευσης		45.000	Ίδιοι Πόροι	A
5. Προμήθεια υλικών αποκατάστασης ασφαλτικών τομών μετά την κατασκευή έργων συνεργείων της ΔΕΥΑΧ (για επείγουσες επεμβάσεις )		30.000	Ίδιοι Πόροι	A
<b>B. Αποκατάσταση ασφαλτικών τομών εργασιών συνεργείων ΔΕΥΑ Χανίων με εργολαβία.</b>	120.000	100.000	Ίδιοι Πόροι	A
<b>ΣΥΝΟΛΟ 4</b>	<b>870.000</b>	<b>345.000</b>		
<b><u>5. ΔΙΑΦΟΡΑ ΕΡΓΑ</u></b>				
Αποκατάσταση βλαβών & συντήρηση Δικτύων και Εγκαταστάσεων ΔΕΥΑΧ	130.000	100.000	Ίδιοι Πόροι	A
Κατασκευή δικτύου οπτικών ινών ΔΕΥΑ Χανίων (επέκταση υφιστάμενου δικτύου Δήμου Χανίων)-Δομικές υποδομές δικτύου.	36.000	36.000	Ίδιοι Πόροι	A
<b>ΣΥΝΟΛΟ 5</b>	<b>166.000</b>	<b>136.000</b>		
<b>ΣΥΝΟΛΙΚΗ ΕΚΤΙΜΟΥΜΕΝΗ ΑΠΟΡΡΟΦΗΣΗ ΝΕΩΝ ΕΡΓΩΝ</b>	<b>34.295.200</b>	<b>2.594.450</b>		
<b>ΣΥΝΟΛΙΚΗ ΕΚΤΙΜΟΥΜΕΝΗ ΑΠΟΡΡΟΦΗΣΗ ΕΡΓΩΝ (ΣΥΝΕΧΙΖΟΜΕΝΩΝ ΚΑΙ ΝΕΩΝ )</b>	<b>36.017.043</b>	<b>4.152.894</b>		
<b>ΣΥΝΟΛΟ ΔΡΑΣΕΩΝ ΠΡΟΤΕΡΙΑΙΟΤΗΤΑΣ Α:</b>		<b>4.055.285</b>		

## 5.7 ΚΥΔΩΝ ΔΗΜΟΤΙΚΗ Α.Ε

Δραστηριότητα της ΚΥΔΩΝ Α.Ε είναι:

### Πίνακας 77 Δραστηριότητες της ΚΥΔΩΝ Δημοτικής Α.Ε

Η λειτουργία και εκμετάλλευση του Δημοτικού Σταθμού Στάθμευσης Αυτοκινήτων επί της οδού Περίδου

Τα λειτουργικά έξοδα της ΚΥΔΩΝ Α.Ε για το έτος 2013 καταγράφονται στον παρακάτω πίνακα:

### Πίνακας 78 Λειτουργικές Δαπάνες ΚΥΔΩΝ Διαδημοτική Επιχείρηση

ΠΕΡΙΓΡΑΦΗ	ΛΕΙΤΟΥΡΓΙΚΕΣ ΔΑΠΑΝΕΣ
Αμοιβές Προσωπικού	172.100,00
Αμοιβές Ελευθέρων Επαγγελματιών & Τρίτων	79.550,00
Παροχές Τρίτων	21.120,00
Φόροι - Τέλη	70.227,56
Αναλώσιμα - Λοιπά Έξοδα	7.400,00
<b>ΣΥΝΟΛΟ ΛΕΙΤΟΥΡΓΙΚΩΝ ΔΑΠΑΝΩΝ</b>	<b>350.397,56</b>

Οι επενδυτικές δραστηριότητες της ΚΥΔΩΝ ΔΙΑΔΗΜΟΤΙΚΗ Α.Ε 2013 είναι οι παρακάτω:

### Πίνακας 79 Επενδύσεις ΚΥΔΩΝ Διαδημοτική Επιχείρηση

Α/Α	ΤΙΤΛΟΣ ΕΠΕΝΔΥΣΗΣ	ΠΡΟΥΠΟΛΟΓΙΣΜΟΣ ΔΑΠΑΝΩΝ
1	Επέκταση Δημοτικού Χώρου Στάθμευσης στην Οδό Περίδου	2.160.000,00
2	Κάλυψη Μετοχικού Κεφαλαίου	10.500,00
<b>ΣΥΝΟΛΟ ΕΠΕΝΔΥΤΙΚΗΣ ΔΑΠΑΝΗΣ</b>		<b>2.170.500,00</b>

### 5.8 ΔΙΑΔΗΜΟΤΙΚΗ ΕΠΙΧΕΙΡΗΣΗ ΔΙΑΧΕΙΡΙΣΗΣ ΣΤΕΡΕΩΝ ΑΠΟΒΛΗΤΩΝ (ΔΕΔΙΣΑ)

Η Διαδημοτική Επιχείρηση Διαχείρισης Στερεών Αποβλήτων (ΔΕΔΙΣΑ) δραστηριοποιείται στα παρακάτω αντικείμενα:

### Πίνακας 80 Αρμοδιότητες ΔΕΔΙΣΑ

ΑΡΜΟΔΙΟΤΗΤΕΣ ΔΕΔΙΣΑ
<ol style="list-style-type: none"><li>1. Ανάκτηση των ανακυκλώσιμων υλικών: Παράταση του χρόνου ζωής του Χώρου Υγειονομικής Ταφής (Χ.Υ.Τ.), μείωση του κόστους της τελικής διάθεσης των απορριμμάτων, αύξηση των εσόδων της επιχείρησης και σημαντική ωφέλεια για το περιβάλλον.</li><li>2. Ανακύκλωση: Διαχωρισμός των υλικών σύμφωνα με τις απαιτήσεις και τη ζήτηση της βιομηχανίας.</li><li>3. Αποκομιδή απορριμμάτων: Δρομολόγια αποκομιδής προδιαλεγμένων υλικών, σύμμεικτων αποβλήτων, κλαδιών, ογκωδών αποβλήτων και γυαλιού.</li><li>4. Διαλογή στην πηγή: Πρόγραμμα διαλογής σε όλο τον Νομό, για όλα τα υλικά, και με τη συνεργασία της Νομαρχιακής Αυτοδιοίκησης Χανίων.</li><li>5. Εναλλακτική διαχείριση απορριμμάτων: Ανακύκλωση αποβλήτων ηλεκτρονικού &amp; ηλεκτρονικού εξοπλισμού και φορητών ηλεκτρικών στηλών.</li><li>6. Κομποστοποίηση απορριμμάτων: Βιομηχανική επεξεργασία σε αερόβιες συνθήκες και ελεγχόμενη υγρασία, που έχει ως αποτέλεσμα ένα υλικό καλής ποιότητας για χρησιμοποίηση ως βελτιωτικό εδάφους.</li></ol>

7. Ογκώδη αντικείμενα: Περισυλλογή παλιών ηλεκτρικών συσκευών, επίπλων, στρωμάτων, μεγάλων οικιακών σκευών και κηπευτικών αποβλήτων, όπως κλαδιά, φύλλα, κ.λ.π.

Οι δραστηριότητες της ΔΕΔΙΣΑ, για το έτος 2013, σε αντιστοίχιση με το κόστος τους, είναι οι εξής:

### Πίνακας 81 Δραστηριότητες ΔΕΔΙΣΑ - Λειτουργικό Κόστος Δραστηριότητας

α/α	ΔΡΑΣΤΗΡΙΟΤΗΤΑ	Προβλεπόμενο Λειτουργικό Κόστος/Δραστηριότητα
1	<b>Ανάκτηση - Ανακύκλωση - Κομποστοποίηση:</b> – 76.000 τόνοι σύμμεικτων απορριμμάτων (πράσινο κάδος) – 12.000 τόνοι προδιαλεγμένων υλικών (μπλε κάδος) – 800 τόνοι ογκωδών αποβλήτων – 1.100 τόνοι πράσινων αποβλήτων – 250 τόνοι προδιαλεγμένου γυαλιού (κίτρινο κάδος) – 8.000 τόνοι ιλύος από την Εγκατάσταση Επεξεργασίας Λυμάτων	3.400.000 (Έσοδα που θα προκύψουν 1.400.000)
2	<b>Αποκομιδή Αποβλήτων:</b> – 2.500 δρομολόγια αποκομιδής προδιαλεγμένων υλικών (μπλε κάδος) – 2.300 δρομολόγια αποκομιδής σύμμεικτων απορριμμάτων (πράσινο κάδος) – 950 δρομολόγια αποκομιδής Κλαδιών – 800 δρομολόγια αποκομιδής ογκωδών αποβλήτων – 70 δρομολόγια αποκομιδής γυαλιού	4.000.000
3	Λειτουργία Εργοστασίου Μηχανικής Ανακύκλωσης & Κομποστοποίησης (Ε.Μ.Α.Κ.)	
4	Λειτουργία Χώρου Υγειονομικής Ταφής (Χ.Υ.Τ.)	
5	Δαπάνες Διοικητικής Λειτουργίας	
6	Αμοιβές Μόνιμου Προσωπικού	
7	Αμοιβές Προσωπικού καλυπτόμενες μέσω Προγραμμάτων του ΟΑΕΔ	

Τέλος, οι επενδύσεις της ΔΕΔΙΣΑ για το έτος 2013 υπολογίζονται σύμφωνα με τον παρακάτω πίνακα:

### Πίνακας 82 Επενδύσεις ΔΕΔΙΣΑ

A/A	ΠΕΡΙΓΡΑΦΗ ΕΠΕΝΔΥΣΗΣ	ΠΡΟΥΠΟΛΟΓΙΣΜΟΣ ΔΑΠΑΝΗΣ
1	Εκσυγχρονισμός και επέκταση συστήματος διαχείρισης αστικών στερεών αποβλήτων Νομού Χανίων	8.892.452,00
2	Κατασκευή κτιρίου μονάδας αφυδάτωσης ιλύος	51.445,38
3	Αποκατάσταση χώρων ανεξέλεγκτης διάθεσης αποβλήτων στις θέσεις «Μοδάκια» της Δημοτικής Ενότητας Αρμένων και «Σπηλιά» της Τοπικής Κοινότητας Ασής Γωνιάς	190.329,35

4	LIFE 09/ENV/GR/000294 «Επιλογές διαχείρισης αποβλήτων για τον έλεγχο των εκπομπών αέριων φαινομένου του θερμοκηπίου WASTE-CONTROL»	243.820,00 (Συνολικός προϋπολογισμός 486.666,00)
5	LIFE 10/ENV/GR/000622 «Ανάδειξη & επίδειξη εργαλείου υποστήριξης της πρόληψης αποβλήτων για την Τοπική Αυτοδιοίκηση - WASP-TOOL»	98.700,00 (Συνολικός προϋπολογισμός 266.895,00)
6	Νέες βιοτεχνολογικές προσεγγίσεις για την βιοαποικοδόμηση και την προώθηση της βιομετατροπής συνθετικών πολυμερικών υλικών - BIOCLEAN (312100)	11.178,87
<b>ΣΥΝΟΛΟ ΕΠΕΝΔΥΤΙΚΩΝ ΔΑΠΑΝΩΝ</b>		<b>9.487.925,60</b>

## 5.9 ΣΧΟΛΙΚΕΣ ΕΠΙΤΡΟΠΕΣ

Σκοπός των σχολικών επιτροπών Πρωτοβάθμιας και Δευτεροβάθμιας Εκπαίδευσης είναι η διαχείριση των πιστώσεων που τους διατίθενται για την κάλυψη των δαπανών λειτουργίας των αντίστοιχων σχολείων (θέρμανσης, φωτισμού, ύδρευσης, τηλεφώνου, αποχέτευσης, αγοράς αναλώσιμων υλικών κλπ.), η αμοιβή καθαριστριών, η εκτέλεση έργων για την επισκευή και συντήρηση των αντίστοιχων σχολείων και του κάθε είδους εξοπλισμού τους, η εισήγηση προς τις αντίστοιχες διευθύνσεις για τον εφοδιασμό από τον Οργανισμό Σχολικών Κτιρίων των αντίστοιχων σχολείων με έπιπλα και εξοπλιστικά είδη και από το Υπουργείο Εθνικής Παιδείας και Θρησκευμάτων με βιβλία για τις αντίστοιχες σχολικές βιβλιοθήκες, η διαχείριση των εσόδων από την ενδεχόμενη εκμετάλλευση των σχολικών κυλικείων, καθώς και η λήψη κάθε άλλου μέτρου που κρίνεται αναγκαίο για τη στήριξη της διοικητικής λειτουργίας των σχολικών μονάδων.

Πόροι των πρωτοβάθμιων και δευτεροβάθμιων σχολικών επιτροπών είναι:

α) η ετήσια τακτική επιχορήγηση από τους ΚΑΠ, β) η τυχόν έκτακτη επιχορήγηση το ύψος της οποίας διαμορφώνεται ανάλογα με τις εκάστοτε ανάγκες που οδηγούν στην καταβολή της έκτακτης επιχορήγησης, γ) πρόσοδοι της σχολικής περιουσίας, δ) εκποιήσεις περιουσιακών στοιχείων, ε) κάθε είδους εισφορές, δωρεές, κληρονομίες και κληροδοσίες, και στ) κάθε άλλη νόμιμη πηγή.

Για το έτος 2013 έχουν προγραμματιστεί να δοθούν τα παρακάτω ποσά επιχορηγήσεων στις Σχολικές Επιτροπές για την κάλυψη των λειτουργικών τους δαπανών:

**Πίνακας 83 Λειτουργικές Δαπάνες Σχολικές Επιτροπές**

ΚΑ	ΠΕΡΙΓΡΑΦΗ	ΛΕΠΤΟΥΡΓΙΚΕΣ ΔΑΠΑΝΕΣ
00-6731.001	Προαιρετικές επιχορηγήσεις Σχολικών Επιτροπών	20.000,00
00-6711.001	Απόδοση σε Σχολικές Επιτροπές	891.422,50
	<b>ΣΥΝΟΛΟ ΛΕΙΤΟΥΡΓΙΚΩΝ ΔΑΠΑΝΩΝ</b>	<b>911.422,50</b>

## 6 ΣΥΓΚΕΝΤΡΩΤΙΚΑ ΣΤΟΙΧΕΙΑ

Το μεγαλύτερο μέρος του προϋπολογισμού του Δήμου Χανίων το έτος 2013 περιλαμβάνει επενδυτικές δαπάνες οι οποίες πρόκειται να χρηματοδοτηθούν από επιχορηγήσει μέσω του ΕΣΠΑ, από ευρωπαϊκούς και συγχρηματοδοτούμενους πόρους με ποσοστιαία κατανομή 82,87% και από Ιδία Χρηματοδότηση με ποσοστιαία κατανομή 17,11%. Το 25,84% των δαπανών αφορά έξοδα λειτουργίας των υπηρεσιών του Δήμου (κόστος μισθοδοσίας και υλικοτεχνική υποδομή), ενώ το 27,42% των δαπανών αφορά λοιπές ενέργειες και δραστηριότητες σε ένα μεγάλο εύρος κοινωνικών παροχών και δράσεων βελτίωσης των παρεχόμενων υπηρεσιών του Δήμου.

Η κατανομή των δαπανών του προϋπολογισμού ανά υπηρεσία υλοποίησης στόχου και μέτρου του Επιχειρησιακού Προγράμματος 2012-2014 παρουσιάζεται στους παρακάτω πίνακες:

**Πίνακας 84 Ενέργειες - Δράσεις, Λειτουργικές Δαπάνες, Επενδύσεις ανά Κωδικό Προϋπολογισμού Έτους 2013**

ΕΝΕΡΓΕΙΕΣ - ΔΡΑΣΕΙΣ	
ΚΩΔ 00. ΓΕΝΙΚΕΣ ΥΠΗΡΕΣΙΕΣ	22.670.643,17
ΚΩΔ 10. ΔΙΟΙΚΗΤΙΚΕΣ - ΟΙΚΟΝΟΜΙΚΕΣ ΥΠΗΡΕΣΙΕΣ	21.000,00
ΚΩΔ 15. ΥΠΗΡΕΣΙΕΣ ΠΟΛΙΤΙΣΜΟΥ - ΑΘΛΗΤΙΣΜΟΥ -ΚΟΙΝΩΝΙΚΗΣ ΠΟΛΙΤΙΚΗΣ	669.540,81
ΚΩΔ 20. ΥΠΗΡΕΣΙΕΣ ΚΑΘΑΡΙΟΤΗΤΑΣ ΚΑΙ ΗΛΕΚΤΡΟΦΩΤΙΣΜΟΥ	4.660.838,11
ΚΩΔ 30. ΥΠΗΡΕΣΙΑ ΤΕΧΝΙΚΩΝ ΕΡΓΩΝ	0,00
ΚΩΔ 35. ΥΠΗΡΕΣΙΑ ΠΡΑΣΙΝΟΥ	106.600,00
ΚΩΔ 40. ΥΠΗΡΕΣΙΑ ΠΟΛΕΟΔΟΜΙΑΣ	0,00
ΚΩΔ 50. ΔΗΜΟΤΙΚΗ ΑΣΤΥΝΟΜΙΑ	0,00
ΚΩΔ 70. ΛΟΙΠΕΣ ΥΠΗΡΕΣΙΕΣ	220.000,00
<b>ΣΥΝΟΛΟ ΔΑΠΑΝΩΝ ΓΙΑ ΕΝΕΡΓΕΙΕΣ - ΔΡΑΣΕΙΣ</b>	<b>28.348.622,09</b>

ΠΟΣΟΣΤΙΑΙΑ ΚΑΤΑΝΟΜΗ ΤΩΝ ΔΑΠΑΝΩΝ ΣΕ ΕΝΕΡΓΕΙΕΣ - ΔΡΑΣΕΙΣ	30,01%
<b>ΛΕΙΤΟΥΡΓΙΚΕΣ ΔΑΠΑΝΕΣ</b>	
ΚΩΔ 00. ΓΕΝΙΚΕΣ ΥΠΗΡΕΣΙΕΣ	3.905.540,24
ΚΩΔ 10. ΟΙΚΟΝΟΜΙΚΕΣ - ΔΙΟΙΚΗΤΙΚΕΣ ΥΠΗΡΕΣΙΕΣ	2.827.818,76
ΚΩΔ 15. ΥΠΗΡΕΣΙΕΣ ΠΟΛΙΤΙΣΜΟΥ - ΑΘΛΗΤΙΣΜΟΥ - ΚΟΙΝΩΝΙΚΗΣ ΠΟΛΙΤΙΚΗΣ	2.506.705,97
ΚΩΔ 20. ΥΠΗΡΕΣΙΕΣ ΚΑΘΑΡΙΟΤΗΤΑΣ ΚΑΙ ΗΛΕΚΤΡΟΦΩΤΙΣΜΟΥ	5.820.394,94
ΚΩΔ 30. ΥΠΗΡΕΣΙΑ ΤΕΧΝΙΚΩΝ ΕΡΓΩΝ	3.316.923,16
ΚΩΔ 35. ΥΠΗΡΕΣΙΑ ΠΡΑΣΙΝΟΥ	588.956,44
ΚΩΔ 40. ΥΠΗΡΕΣΙΑ ΠΟΛΕΟΔΟΜΙΑΣ	581.478,00
ΚΩΔ 50. ΔΗΜΟΤΙΚΗ ΑΣΤΥΝΟΜΙΑ	1.352.426,96
ΚΩΔ 70. ΛΟΙΠΕΣ ΥΠΗΡΕΣΙΕΣ	1.167.300,00
<b>ΣΥΝΟΛΟ ΛΕΙΤΟΥΡΓΙΚΩΝ ΔΑΠΑΝΩΝ</b>	<b>22.067.544,47</b>
<b>ΠΟΣΟΣΤΙΑΙΑ ΚΑΤΑΝΟΜΗ ΤΩΝ ΔΑΠΑΝΩΝ ΣΕ ΛΕΙΤΟΥΡΓΙΚΑ</b>	<b>23,36%</b>
<b>ΕΠΕΝΔΥΣΕΙΣ</b>	
ΚΩΔ 00. ΓΕΝΙΚΕΣ ΥΠΗΡΕΣΙΕΣ	925.254,00
ΚΩΔ 10. ΟΙΚΟΝΟΜΙΚΕΣ - ΔΙΟΙΚΗΤΙΚΕΣ ΥΠΗΡΕΣΙΕΣ	719.600,00
ΚΩΔ 15. ΥΠΗΡΕΣΙΕΣ ΠΟΛΙΤΙΣΜΟΥ - ΑΘΛΗΤΙΣΜΟΥ - ΚΟΙΝΩΝΙΚΗΣ ΠΟΛΙΤΙΚΗΣ	6.386.027,28
ΚΩΔ 20. ΥΠΗΡΕΣΙΕΣ ΚΑΘΑΡΙΟΤΗΤΑΣ ΚΑΙ ΗΛΕΚΤΡΟΦΩΤΙΣΜΟΥ	1.333.519,03
ΚΩΔ. 30 ΥΠΗΡΕΣΙΑ ΤΕΧΝΙΚΩΝ ΕΡΓΩΝ	32.466.651,76
ΚΩΔ 35. ΥΠΗΡΕΣΙΑ ΠΡΑΣΙΝΟΥ	117.350,00
ΚΩΔ 40. ΥΠΗΡΕΣΙΑ ΠΟΛΕΟΔΟΜΙΑΣ	1.211.369,83
ΚΩΔ. 50 ΔΗΜΟΤΙΚΗ ΑΣΤΥΝΟΜΙΑ	31.100,00
ΚΩΔ. 70 ΛΟΙΠΕΣ ΥΠΗΡΕΣΙΕΣ	851.143,53
<b>ΣΥΝΟΛΟ ΕΠΕΝΔΥΤΙΚΩΝ ΔΑΠΑΝΩΝ</b>	<b>44.042.015,43</b>
<b>ΠΟΣΟΣΤΙΑΙΑ ΚΑΤΑΝΟΜΗ ΤΩΝ ΔΑΠΑΝΩΝ ΣΕ ΕΠΕΝΔΥΣΕΙΣ</b>	<b>46,63%</b>
<b>ΣΥΝΟΛΟ ΔΑΠΑΝΩΝ</b>	<b>94.458.181,99</b>

Οι δαπάνες, ανά μέτρο του Στρατηγικού Σχεδιασμού του Επιχειρησιακού Προγράμματος του Δήμου Χανίων, κατανεμήθηκαν με ποσοστό επενδύσεων ως εξής (βλέπε Πίνακα 84 & Εικόνα 3):

**Πίνακας 85 Κατανομή Δαπανών Προϋπολογισμού Έτους 2013 ανά Μέτρο Επιχειρησιακού Προγράμματος 2012-2014**

Μέτρα Επιχειρησιακού Προγράμματος 2012-2014	Κατανομή Π/Υ Έτους 2013
Μέτρο 2.1 Κοινωνική Πολιτική - Πρόνοια - Εθελοντισμός	26,05%
Μέτρο 1.4 Υποδομές - Δομημένο Περιβάλλον	14,60%
Μέτρο 1.5 Ύδρευση - Άρδευση - Αποχέτευση	12,04%
Μέτρο 4.5 Οικονομική Διαχείριση - Αξιοποίηση Δημοτικής Περιουσίας & Χρηματοδοτικών Πηγών	9,78% & 8,97%, αντίστοιχα
Μέτρα 4.2 Ανθρώπινο Δυναμικό & Υλικοτεχνική Υποδομή	

<b>Μέτρο 1.3</b> Διαχείριση & Προστασία Φυσικού Περιβάλλοντος - Καθαριότητα - Πράσινο - Πολιτική Προστασία	7,57% & 5,71%, αντίστοιχα
<b>Μέτρο 1.2</b> Κυκλοφορία - Στάθμευση - Συγκοινωνία	
<b>Μέτρο 2.2</b> Παιδεία	5,12%
<b>Μέτρο 4.3</b> Εξυπηρέτηση του Πολίτη	3,44%
<b>Μέτρο 1.1</b> Χωροταξικός - Πολεοδομικός Σχεδιασμός & Χωρική Συνοχή	2,71% & 2,68%, αντίστοιχα
<b>Μέτρο 2.3</b> Πολιτισμός	
<b>Μέτρο 4.4</b> Συνεργασίες - Εξωστρέφεια	1,41%
<b>Υπόλοιπα Μέτρα (2.4, 3.1, 3.2, 3.3, 4.1 &amp; 4.6)</b>	Μικρότερο από 1%

**Πίνακας 86 Συγκεντρωτικά Στοιχεία Δαπανών Προϋπολογισμού Έτους 2013**

ΜΕΤΡΟ	ΤΙΤΛΟΣ	ΔΑΠΑΝΗ ΓΙΑ ΕΝΕΡΓΕΙΕΣ - ΔΡΑΣΕΙΣ	ΕΠΕΝΔΥΤΙΚΕΣ ΔΑΠΑΝΕΣ	ΣΥΝΟΛΟ	ΠΟΣΟΣΤΙΑΙΑ ΚΑΤΑΝΟΜΗ ΔΑΠΑΝΩΝ
1.1	Χωροταξικός - Πολεοδομικός Σχεδιασμός & Χωρική Συνοχή	10.000,00	1.954.612,82	1.964.612,82	2,71%
1.2	Κυκλοφορία - Στάθμευση - Συγκοινωνία	0,00	4.130.793,86	4.130.793,86	5,71%
1.3	Διαχείριση & Προστασία Φυσικού Περιβάλλοντος - Καθαριότητα - Πράσινο - Πολιτική Προστασία	4.692.838,11	788.824,80	5.481.662,91	7,57%
1.4	Υποδομές - Δομημένο Περιβάλλον	102.600,00	10.077.915,04	10.180.515,04	14,06%
1.5	Ύδρευση - Άρδευση - Αποχέτευση	0,00	8.712.790,03	8.712.790,03	12,04%
2.1	Κοινωνική Πολιτική - Πρόνοια - Εθελοντισμός	18.622.943,31	234.500,00	18.857.443,31	26,05%
2.2	Παιδεία	743.340,75	2.966.420,75	3.709.761,50	5,12%
2.3	Πολιτισμός	1.008.500,00	929.834,47	1.938.334,47	2,68%
2.4	Αθλητισμός	36.950,00	95.874,51	132.824,51	0,18%
3.1	Ανάπτυξη Πρωτογενούς Τομέα	30.000,00	0,00	30.000,00	0,04%
3.2	Απασχόληση - Στήριξη Τοπικής Οικονομίας & Προώθηση Επιχειρηματικότητας	15.959,80	0,00	15.959,80	0,02%
3.3	Τουριστική Ανάπτυξη	75.000,00	12.300,00	87.300,00	0,12%
4.1	Διοίκηση, Οργάνωση & Λειτουργία των Υπηρεσιών	30.000,00	0,00	30.000,00	0,04%
4.2	Ανθρώπινο Δυναμικό & Υλικοτεχνική Υποδομή	0,00	6.495.969,71	6.495.969,71	8,97%
4.3	Εξυπηρέτηση του Πολίτη	2.488.100,00	0,00	2.488.100,00	3,44%
4.4	Συνεργασίες - Εξωστρέφεια	455.116,00	562.520,71	1.017.636,71	1,41%
4.5	Οικονομική Διαχείριση - Αξιοποίηση Δημοτικής Περιουσίας & Χρηματοδοτικών Πηγών	0,00	7.079.658,73	7.079.658,73	9,78%
4.6	Δημοτικές & Τοπικές Κοινότητες	37.274,12	0,00	37.274,12	0,05%
	<b>ΣΥΝΟΛΟ</b>	<b>28.348.622,09</b>	<b>44.042.015,43</b>	<b>72.390.637,52</b>	<b>100,00%</b>



Εικόνα 3 Ποσοστιαία Κατανομή Δαπανών Προϋπολογισμού Έτους 2013

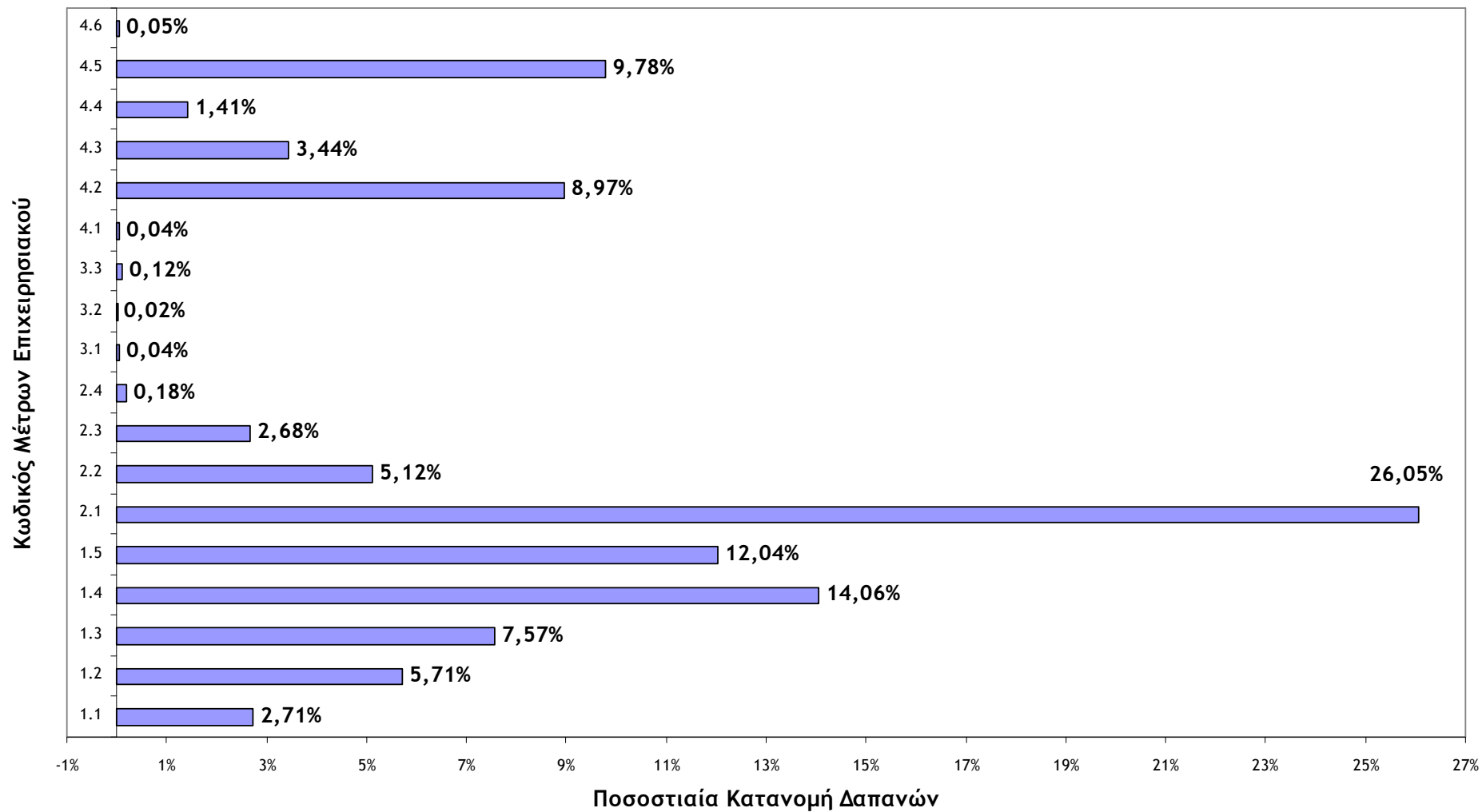

**Πίνακας 87 Έσοδα - Έξοδα (Προϋπολογισμός 2013 - Σύγκριση με Απολογιστικά Στοιχεία 2012)**

<b>ΕΣΟΔΑ σε €</b>			
<b>0</b>	<b>ΤΑΚΤΙΚΑ ΕΣΟΔΑ</b>	<b>Π/Υ 2012</b>	<b>Π/Υ 2013</b>
1	ΠΡΟΣΟΔΟΙ ΑΠΟ ΤΗΝ ΑΚΙΝΗΤΗ ΠΕΡΙΟΥΣΙΑ	488.665,68	435.996,53
2	ΠΡΟΣΟΔΟΙ ΑΠΟ ΤΗΝ ΚΙΝΗΤΗ ΠΕΡΙΟΥΣΙΑ	343.800,33	400.000,00
3	ΕΣΟΔΑ ΑΠΟ ΑΝΤΑΠΟΔΟΤΙΚΑ ΤΕΛΗ ΚΑΙ ΔΙΚΑΙΩΜΑΤΑ	11.516.615,03	10.523.900,00
4	ΕΣΟΔΑ ΑΠΟ ΛΟΙΠΑ ΤΕΛΗ, ΔΙΚΑΙΩΜΑΤΑ ΚΑΙ ΠΑΡΟΧΗ ΥΠΗΡΕΣΙΩΝ	2.637.248,79	2.228.750,00
5	ΦΟΡΟΙ ΚΑΙ ΕΙΣΦΟΡΕΣ	1.462.083,77	472.700,00
6	ΕΣΟΔΑ ΑΠΟ ΕΠΙΧΟΡΗΓΗΣΕΙΣ ΓΙΑ ΛΕΙΤΟΥΡΓΙΚΕΣ ΔΑΠΑΝΕΣ	29.868.558,49	27.066.211,62
7	ΛΟΙΠΑ ΤΑΚΤΙΚΑ ΕΣΟΔΑ	581.080,86	389.250,00
	<b>ΓΕΝΙΚΟ ΣΥΝΟΛΟ ΤΑΚΤΙΚΩΝ ΕΣΟΔΩΝ</b>	<b>46.898.052,95</b>	<b>41.516.808,15</b>
<b>1</b>	<b>ΕΚΤΑΚΤΑ ΕΣΟΔΑ</b>	<b>Π/Υ 2012</b>	<b>Π/Υ 2013</b>
11	ΕΣΟΔΑ ΑΠΟ ΕΚΠΟΙΗΣΗ ΚΙΝΗΤΗΣ ΚΑΙ ΑΚΙΝΗΤΗΣ ΠΕΡΙΟΥΣΙΑΣ	150.000,00	65.000,00
12	ΕΠΙΧΟΡΗΓΗΣΕΙΣ ΓΙΑ ΚΑΛΥΨΗ ΛΕΙΤΟΥΡΓΙΚΩΝ ΔΑΠΑΝΩΝ	1.017.552,42	158.226,83
13	ΕΠΙΧΟΡΗΓΗΣΕΙΣ ΓΙΑ ΕΠΕΝΔΥΤΙΚΕΣ ΔΑΠΑΝΕΣ	34.234.676,14	33.744.524,33
14	ΔΩΡΕΕΣ - ΚΛΗΡΟΝΟΜΙΕΣ - ΚΛΗΡΟΔΟΣΙΕΣ	48.402,00	14.850,00
15	ΠΡΟΣΑΥΞΗΣΕΙΣ - ΠΡΟΣΤΙΜΑ - ΠΑΡΑΒΟΛΑ	1.349.798,18	1.065.500,00
16	ΛΟΙΠΑ ΕΚΤΑΚΤΑ ΕΣΟΔΑ	436.203,07	195.475,75
	<b>ΓΕΝΙΚΟ ΣΥΝΟΛΟ ΕΚΤΑΚΤΩΝ ΕΣΟΔΩΝ</b>	<b>37.236.631,81</b>	<b>35.243.576,91</b>
<b>2</b>	<b>ΕΣΟΔΑ ΠΑΡΕΛΘΟΝΤΩΝ ΟΙΚΟΝΟΜΙΚΩΝ ΕΤΩΝ (ΠΟΕ) ΠΟΥ ΘΑ ΒΕΒΑΙΩΘΟΥΝ ΓΙΑ ΠΡΩΤΗ ΦΟΡΑ</b>	<b>Π/Υ 2012</b>	<b>Π/Υ 2013</b>
21	ΕΣΟΔΑ Π.Ο.Ε. ΤΑΚΤΙΚΑ	7.840.449,03	6.652.481,25
22	ΕΣΟΔΑ Π.Ο.Ε. ΕΚΤΑΚΤΑ	7.844.693,92	1.157.390,11
	<b>ΓΕΝΙΚΟ ΣΥΝΟΛΟ ΕΣΟΔΩΝ ΠΑΡΕΛΘΟΝΤΩΝ ΟΙΚΟΝΟΜΙΚΩΝ ΕΤΩΝ (ΠΟΕ)</b>	<b>15.685.142,95</b>	<b>7.809.871,36</b>
<b>3</b>	<b>ΕΙΣΠΡΑΞΕΙΣ ΑΠΟ ΔΑΝΕΙΑ ΚΑΙ ΑΠΑΙΤΗΣΕΙΣ ΑΠΟ ΠΟΕ</b>	<b>Π/Υ 2012</b>	<b>Π/Υ 2013</b>
31	ΕΙΣΠΡΑΞΕΙΣ ΑΠΟ ΔΑΝΕΙΑ	1.464.764,38	77.987,41
32	ΕΙΣΠΡΑΚΤΕΑ ΥΠΟΛ. ΑΠΟ ΒΕΒΑΙΩΘ. ΕΣΟΔΑ ΚΑΤΑ ΤΑ ΠΑΡΕΛΘ. ΕΤΗ	31.191.379,63	35.028.471,50
	<b>ΓΕΝΙΚΟ ΣΥΝΟΛΟ ΕΙΣΠΡΑΞΕΩΝ ΑΠΟ ΔΑΝΕΙΑ ΚΑΙ ΑΠΑΙΤΗΣΕΙΣ ΠΟΕ</b>	<b>32.656.144,01</b>	<b>35.106.458,91</b>
<b>4</b>	<b>ΕΙΣΠΡΑΞΕΙΣ ΥΠΕΡ ΤΟΥ ΔΗΜΟΣΙΟΥ ΚΑΙ ΤΡΙΤΩΝ ΚΑΙ ΕΠΙΣΤΡΟΦΕΣ ΧΡΗΜΑΤΩΝ</b>	<b>Π/Υ 2012</b>	<b>Π/Υ 2013</b>
41	ΕΙΣΠΡΑΞΕΙΣ ΥΠΕΡ ΤΟΥ ΔΗΜΟΣΙΟΥ ΚΑΙ ΤΡΙΤΩΝ	10.721.649,23	7.300.419,18
42	ΕΠΙΣΤΡΟΦΕΣ ΧΡΗΜΑΤΩΝ	622.540,75	4.141.772,42
	<b>ΓΕΝΙΚΟ ΣΥΝΟΛΟ ΕΙΣΠΡΑΞΕΩΝ ΥΠΕΡ ΤΟΥ ΔΗΜΟΣΙΟΥ ΚΑΙ ΤΡΙΤΩΝ</b>	<b>11.344.189,98</b>	<b>11.442.191,60</b>
<b>5</b>	<b>ΧΡΗΜΑΤΙΚΟ ΥΠΟΛΟΙΠΟ</b>	<b>Π/Υ 2012</b>	<b>Π/Υ 2013</b>
511	ΧΡΗΜΑΤΙΚΟ ΥΠΟΛΟΙΠΟ ΑΠΟ ΤΑΚΤΙΚΑ ΕΣΟΔΑ	2.166.812,11	2.961.342,97
512	ΧΡΗΜΑΤΙΚΟ ΥΠΟΛΟΙΠΟ ΑΠΟ ΕΚΤΑΚΤΑ ΕΣΟΔΑ	2.947.304,64	4.507.251,08
	<b>ΓΕΝΙΚΟ ΣΥΝΟΛΟ 5 ΧΡΗΜΑΤΙΚΟΥ ΥΠΟΛΟΙΠΟΥ</b>	<b>5.114.116,75</b>	<b>7.468.594,05</b>

	<b>ΓΕΝΙΚΟ ΣΥΝΟΛΟ ΕΣΟΔΩΝ</b>	<b>148.934.278,45</b>	<b>138.587.500,98</b>
<b>ΔΑΠΑΝΕΣ σε €</b>			
<b>6</b>	<b>ΕΞΟΔΑ ΧΡΗΣΗΣ</b>	<b>Π/Υ 2012</b>	<b>Π/Υ 2013</b>
60	ΑΜΟΙΒΕΣ ΚΑΙ ΈΞΟΔΑ ΠΡΟΣΩΠΙΚΟΥ	21.294.941,46	14.219.786,00
61	ΑΜΟΙΒΕΣ ΑΙΡΕΤΩΝ ΚΑΙ ΤΡΙΤΩΝ	9.170.063,52	1.231.519,24
62	ΠΑΡΟΧΕΣ ΤΡΙΤΩΝ	9.696.968,66	8.018.603,21
63	ΦΟΡΟΙ ΚΑΙ ΤΕΛΗ	95.950,00	118.600,00
64	ΛΟΙΠΑ ΓΕΝΙΚΑ ΈΞΟΔΑ	1.410.265,24	1.128.412,55
65	ΠΛΗΡΩΜΕΣ ΓΙΑ ΤΗΝ ΕΞΥΠΗΡΕΤΗΣΗ ΔΗΜΟΣΙΑ ΠΙΣΤΗΣ	1.059.051,32	1025488,76
66	ΔΑΠΑΝΕΣ ΠΡΟΜΗΘΕΙΑΣ ΑΝΑΛΩΣΙΜΩΝ	1.843.290,18	2.249.227,39
67	ΠΛΗΡΩΜΕΣ ΓΙΑ ΜΕΤΑΒΙΒΑΣΕΙΣ ΕΙΣΟΔΗΜΑΤΩΝ ΣΕ ΤΡΙΤΟΥΣ ΠΑΡΑΧΩΡΗΣΕΙΣ- ΠΑΡΟΧΕΣ - ΕΠΙΧΟΡΗΓΗΣΕΙΣ - ΕΠΙΔΟΤΗΣΕΙΣ - ΔΩΡΕΕΣ	24.155.177,93	23.583.828,62
68	ΛΟΙΠΑ ΈΞΟΔΑ	27.550,00	15.500,00
	<b>ΣΥΝΟΛΟ Κ.Α. 6 ΕΞΟΔΩΝ ΧΡΗΣΗΣ</b>	<b>68.753.258,31</b>	<b>51.590.965,77</b>
<b>7</b>	<b>ΕΠΕΝΔΥΣΕΙΣ</b>	<b>Π/Υ 2012</b>	<b>Π/Υ 2013</b>
71	ΑΓΟΡΕΣ ΚΤΙΡΙΩΝ, ΤΕΧΝΙΚΩΝ ΕΡΓΩΝ ΚΑΙ ΠΡΟΜΗΘΕΙΕΣ ΠΑΓΙΩΝ	5.322.039,77	5.110.821,01
73	ΈΡΓΑ	38.714.166,53	33.712.712,78
74	ΜΕΛΕΤΕΣ, ΕΡΕΥΝΕΣ, ΠΕΙΡΑΜΑΤΙΚΕΣ ΕΡΓΑΣΙΕΣ ΚΑΙ ΕΙΔΙΚΕΣ ΔΑΠΑΝΕΣ	17.646.417,57	3.269.682,43
75	ΤΙΤΛΟΙ ΠΑΓΙΑΣ ΕΠΕΝΔΥΣΗΣ (ΣΥΜΜΕΤΟΧΕΣ ΣΕ ΕΠΙΧΕΙΡΗΣΕΙΣ)	479.970,00	554.000,00
	<b>ΣΥΝΟΛΟ Κ.Α. 7 ΕΠΕΝΔΥΣΕΙΣ</b>	<b>62.162.593,87</b>	<b>42.647.216,22</b>
<b>8</b>	<b>ΠΛΗΡΩΜΕΣ ΠΟΕ , ΑΠΟΔΟΣΕΙΣ ΚΑΙ ΠΡΟΒΛΕΨΕΙΣ</b>	<b>Π/Υ 2012</b>	<b>Π/Υ 2013</b>
81	ΠΛΗΡΩΜΕΣ ΟΦΕΙΛΩΝ ΠΑΡΕΛΘΟΝΤΩΝ ΟΙΚΟΝΟΜ. ΕΤΩΝ (ΠΟΕ)	3.326.397,46	2.686.810,55
82	ΛΟΙΠΕΣ ΑΠΟΔΟΣΕΙΣ	10.937.276,85	9.287.497,70
85	ΠΡΟΒΛΕΨΕΙΣ ΜΗ ΕΙΣΠΡΑΞΗΣ ΕΙΣΠΡΑΚΤΕΩΝ ΥΠΟΛΟΙΠΩΝ ΒΕΒΑΙΩΘΕΝΤΩΝ ΚΑΤΑ ΤΑ ΠΑΡΕΛΘΟΝΤΑ ΟΙΚΟΝΟΜΙΚΑ ΕΤΗ	0,00	32.296.250,72
	<b>ΣΥΝΟΛΟ Κ.Α. 8 ΠΛΗΡΩΜΕΣ ΠΟΕ, ΑΠΟΔΟΣΕΙΣ, ΠΡΟΒΛΕΨΕΙΣ</b>	<b>14.263.674,31</b>	<b>44.270.558,97</b>
<b>9</b>	<b>ΑΠΟΘΕΜΑΤΙΚΟ</b>	<b>Π/Υ 2012</b>	<b>Π/Υ 2013</b>
91	ΑΠΟΘΕΜΑΤΙΚΟ	3.754.751,96	78.760,02
	<b>ΣΥΝΟΛΟ Κ.Α. 9 ΑΠΟΘΕΜΑΤΙΚΟ</b>	<b>3.754.751,96</b>	<b>78.760,02</b>
	<b>ΓΕΝΙΚΟ ΣΥΝΟΛΟ ΔΑΠΑΝΩΝ (6-7-8-9)</b>	<b>148.934.278,45</b>	<b>138.587.500,98</b>

Για την ανάλυση των εσόδων – εξόδων του Δήμου Χανίων προτείνεται η χρήση ενδεικτικών χρηματοοικονομικών αριθμοδεικτών. Οι αριθμοδείκτες αποτελούν κλάσματα που δίνονται από τον λόγο (εννοώντας την μεταξύ τους διαίρεση) μεταξύ λογιστικών μεγεθών ή άλλων σχετικών πληροφοριών (π.χ. ενός στοιχείου μίας

ομάδας και του συνόλου μίας ομάδας ή ενός ή περισσότερων λογαριασμών με άλλον ή άλλους λογαριασμούς, μονάδες παραγωγής, αριθμό εργαζομένων, πληθυσμό και λοιπούς ποσοτικούς παράγοντες).

Στόχος των χρηματοοικονομικών αριθμοδεικτών είναι να δώσουν χρήσιμα συμπεράσματα σχετικά με την οικονομική κατάσταση, αναλύοντας επιμέρους μεγέθη εσόδων και εξόδων.

Συγκεκριμένα, μέσα από την χρήση των προτεινόμενων χρηματοοικονομικών αριθμοδεικτών επιδιώκεται με την ανάλυση των εσόδων να εξαχθούν χρήσιμα συμπεράσματα σχετικά με:

- τον έλεγχο του είδους των εσόδων, της προέλευσης και του ύψους τους
- τον έλεγχο της απόδοσης των πρακτικών και πολιτικών που εφαρμόζονται για την είσπραξη, την πρόβλεψη και τον προϋπολογισμό των εσόδων,
- τον έλεγχο της αποτελεσματικότητας όσον αφορά τους μηχανισμούς συλλογής και διαχείρισης των εσόδων,
- τον έλεγχο του βαθμού εξάρτησης από κρατικές ενισχύσεις,
- τον έλεγχο ανταποδοτικότητας των τελών και συγκεκριμένα, την εξέταση του βαθμού κάλυψης του κόστους των υπηρεσιών από αυτά,
- τον έλεγχο της δυνατότητας κάλυψης από τα έσοδα, των δανειακών και των υποχρεώσεων άμεσης τακτοποίησης.

Αντίστοιχα, για τα έξοδα, εξετάζονται θέματα όπως:

- Ο υπερβάλλον ρυθμός αύξησης των εξόδων, συγκριτικά με αυτό των εσόδων.
- Ο έλεγχος και η ανάλυση των σταθερών (ανελαστικών εξόδων) και η αποφυγή κάθε ανεπιθύμητης αύξηση τους.
- Ο έλεγχος της παραγωγικότητας του προσωπικού.
- Ο έλεγχος των επενδυτικών εξόδων
- Η συσχέτιση των εξόδων – πραγματοποίηση επενδυτικών δαπανών - που δημιουργούν μελλοντικές υποχρεώσεις.

Για την εκτίμηση των παραπάνω, καθώς και την αποτελεσματικότερη οικονομική διαχείριση, προτείνεται η υιοθέτηση εξέτασης των παρακάτω χρηματοοικονομικών αριθμοδεικτών:

## Πίνακας 88 Χρηματοοικονομικοί Αριθμοδείκτες

Χρηματοοικονομικός Αριθμοδείκτης	Περιγραφή Αριθμοδείκτη	Υπολογισμός Αριθμοδείκτη	Τελική Διαμόρφωση Π/Υ 2012	Π/Υ 2013
<b>1. Αριθμοδείκτες δομής εσόδων/εξόδων</b>				
1.1 Δείκτης Αυτονομίας	Εκφράζει το ποσοστό των συνολικών εσόδων που καλύπτεται από τις κύριες πηγές χρηματοδότησης του Δήμου. Όσο περισσότερα έσοδα προέρχονται από ίδιους πόρους τόσο λιγότερη είναι η εξάρτηση του Δήμου από επιχορηγήσεις και γενικότερα έκτακτα έσοδα.	(Γενικό Σύνολο Τακτικών Εσόδων/ Γενικό Σύνολο Εσόδων) X 100	31,49%	29,96%
1.2 Σύνολο Εκτάκτων εσόδων προς Συνολικά έσοδα	Όσο μεγαλύτερη είναι η τιμή του δείκτη, τόσο πιο περιοριστικά πρέπει ο δήμος να υλοποιεί προγράμματα (μικρότερη δυνατότητα αυτόνομης δράσης), αφού στηρίζεται σε έκτακτα έσοδα καθώς είναι μη ελεγχόμενες από αυτόν πηγές εσόδων	(Γενικό Σύνολο Έκτακτων Εσόδων/ Γενικό Σύνολο Εσόδων) X 100	25,00%	25,43%
1.3 Σύνολο εσόδων ΠΟΕ προς συνολικά έσοδα	Εκφράζει το ποσοστό των συνολικών εσόδων αποτελούν έσοδα ΠΟΕ, όσο υψηλότερος, τόσο περισσότερα έσοδα ΠΟΕ φιλοδοξεί να εισπράξει (αν μιλάμε για π/υ) ή βεβαιώνει ή τελικώς εισπράττει (αν μιλάμε για απολογισμό) ο Δήμος Χανίων	(Γενικό Σύνολο εσόδων από ΠΟΕ/ Γενικό Σύνολο Εσόδων) X100	32,46%	30,97%
1.4. Χρηματικό Υπόλοιπο προς συνολικά έσοδα	Εκφράζει το ποσοστό των συνολικών εσόδων αποτελούν τα χρηματικά διαθέσιμα, όσο υψηλότερος, τόσο περισσότερο «χρήμα» διαθέτει ο Δήμος για να χρηματοδοτήσει τις δράσεις του	(Γενικό Σύνολο Χρηματικού Υπολοίπου/ Γενικό Σύνολο Εσόδων) X 100	3,43%	5,39%
1.5 Δείκτης Επενδύσεων	Όσο μεγαλύτερη η τιμή του δείκτη, τόσο μεγαλύτερο μέρος των δαπανών αφιερώνεται σε επενδύσεις <sup>1</sup>	(Σύνολο Δαπανών για Επενδύσεις (Κ.Α. 7)/Γενικό Σύνολο Δαπανών) X 100	41,74%	30,77%
1.6 Δείκτης Κάλυψης Υποχρεώσεων ΠΟΕ	Εκφράζει το ποσοστό των οφειλών ΠΟΕ προς το σύνολο των εξόδων, όσο μεγαλύτερος, τόσο μεγαλύτερες οι μεταφερόμενες υποχρεώσεις του δήμου τον επόμενο χρόνο	(Σύνολο Κ.Α. 8:Δαπάνες ΠΟΕ, Αποδόσεις, <u>εκτός Προβλέψεων</u> / Γενικό Σύνολο Εξόδων) X 100 Εκφράζεται σε ποσοστό	9,58%	8,64%
<b>2. Αριθμοδείκτης Συσχέτισης Εσόδων- Εξόδων</b>				

<sup>1</sup> Ο Δείκτης των Επενδύσεων πρόκειται να αυξηθεί καθώς υπάρχουν έργα που πρόκειται να ενταχθούν στο ΕΣΠΑ κατά τη διάρκεια του έτους 2013 ή που έχουν ήδη ενταχθεί αλλά δεν έχουν ψήφιση πίστωσης. Οι δεσμεύσεις ποσών στον προϋπολογισμό θα γίνουν κατά τη διάρκεια του έτους 2013 και πρόκειται να μεταβάλλουν αυξητικά τον προϋπολογισμό και κατά συνέπεια τον εν λόγω δείκτη. Για την εκτίμηση των επενδυτικών δαπανών ακολουθήθηκε εκτίμηση αύξησης 10% των εισπραχθέντων εσόδων σε σχέση με τα εισπραχθέντα αντίστοιχα έσοδα και τις δαπάνες τις προηγούμενης χρονιάς, έτος 2012.

2.1 Σύνολο επιχορηγήσεων/συνολικά έξοδα	Εκφράζει το ποσοστό των συνολικών εξόδων που καλύπτεται από επιχορηγήσεις, ο δείκτης θα είναι υψηλός όσο πιο εξαρτημένος είναι ο δήμος από επιχορηγήσεις και όσο λιγότερα έσοδα από ίδιους πόρους μπορεί να παράγει	[(Επιχορηγήσεις για Κάλυψη λειτουργικών Δαπανών + Επιχορηγήσεις για Επενδυτικές Δαπάνες) / Γενικό Σύνολο Εξόδων]/ Συνολικά Έξοδα X 100	23,67%	24,46%
2.2. Δείκτης Κάλυψης Λειτουργικού Κόστους	Εκφράζει την δυνατότητα κάλυψης των λειτουργικών δαπανών από τα τακτικά έσοδα, όσο μεγαλύτερος, τόσο περισσότεροι πόροι από τα τακτικά έσοδα μπορούν να δεσμευτούν για την κάλυψη τρεχουσών λειτουργικών δαπανών	[ Τακτικά Έσοδα / (Γενικό Σύνολο Δαπανών - Επενδυτικές Δαπάνες - Σύνολο Πληρωμών ΠΟΕ, Αποδόσεων & Προβλέψεων)] X 100, Εκφράζεται σε ποσοστό	64,68%	80,35%
2.3. Δείκτης Αυτοχρηματοδότησης Επενδύσεων	Παρουσιάζει τη σχέση μεταξύ των πόρων για επενδύσεις προερχόμενους από επιχορηγήσεις και των επενδυτικών δαπανών που προκύπτουν εντός οικονομικού έτους. Εάν είναι ισορροπημένος (κοντά στο 1) δείχνει ότι ο δήμος μετατρέπει τα κεφάλαια που αντλεί σε έργα χωρίς να καθυστερεί. Τιμές μεγαλύτερες από την μονάδα δείχνει ότι ο δήμος καθυστερεί να προβεί στην χρηματοδότηση-υλοποίηση επενδύσεων, ενώ τιμές μικρότερες τις μονάδας δείχνει ότι ο δήμος χρησιμοποιεί και άλλους πόρους για την χρηματοδότηση των επενδύσεων (π.χ. λοιπά τακτικά ή έκτακτα έσοδα διατιθέμενα για επενδυτικές δαπάνες	(Επενδυτικές Δαπάνες :Κ.Α.7)/ Επιχορηγήσεις για επενδυτικές δαπάνες) X 100 Εκφράζεται σε αριθμό	1,82	1,26
<b>3. Δείκτες ανθρώπινου δυναμικού</b>				
3.1 Κόστος απασχόλησης/συνολικά έξοδα	Παρουσιάζει το κόστος από την συνολική μισθοδοσία (επιβάρυνση) του προσωπικού, σε σχέση με το (ποσοστό) επί του συνόλου των δαπανών, όσο μεγαλύτερος, τόσο περιορίζεται η δυνατότητα του δήμου για χρηματοδότηση νέων δράσεων και μπορεί να οφείλεται είτε σε αυξημένο κόστος ανά εργαζόμενο είτε στον υψηλό αριθμό των εργαζομένων	(Κόστος Απασχόλησης/ Συνολικά Έξοδα) X 100 Εκφράζεται σε ποσοστό	14,30%	10,26%
3.2 Περιθώριο Κάλυψης Κόστους Απασχόλησης από Τακτικά Έσοδα	Παρουσιάζει τη δυνατότητα που έχει ο Δήμος να καταβάλει το κόστος μισθοδοσίας από την είσπραξη των τακτικών του εσόδων. Στην ουσία δείχνει τη σχέση που υπάρχει μεταξύ κόστους μισθοδοσίας και εσόδων που προέρχονται από την κύρια χρηματοδοτική πηγή του Δήμου. Όσο μεγαλύτερος είναι ο δείκτης τόσο μεγαλύτερη ρευστότητα υπάρχει. Κατά τον υπολογισμό γίνεται η υπόθεση ότι το σύνολο των τακτικών εσόδων πρόκειται να καλύψουν μόνο το κόστος μισθοδοσίας και δε λαμβάνονται υπόψη άλλες λειτουργικές υποχρεώσεις <sup>2</sup>	Τακτικά Έσοδα/ Κόστος Απασχόλησης	2,20	2,92

<sup>2</sup> Ο δείκτης αυξήθηκε, λόγω της μείωσης του κόστους μισθοδοσίας του προσωπικού. Ο δείκτης αυτός συνδυάζεται με τον 3.1 «Κόστος Απασχόλησης/Συνολικά Έξοδα» ο οποίος παρουσιάζεται μειωμένος σε σχέση με το 2013.

3.3 Κόστος Απασχόλησης προς Συνολικά Εισπρακτέα Έσοδα	Δείχνει τη δυνατότητα που έχει ο Δήμος να καταβάλει το κόστος μισθοδοσίας αξιοποιώντας το σύνολο των διαθέσιμων - δυνατικών πηγών εσόδων . Όσο μεγαλύτερος είναι ο δείκτης τόσο μεγαλύτερο περιθώριο ασφαλείας υπάρχει για την κάλυψη του κόστους μισθοδοσίας. Κατά τον υπολογισμό γίνεται η υπόθεση ότι το σύνολο των εσόδων πρόκειται να καλύψουν μόνο το κόστος μισθοδοσίας και δε λαμβάνονται υπόψη άλλες λειτουργικές υποχρεώσεις	(Τακτικά Έσοδα + Έκτακτα Έσοδα-Επιχορηγήσεις για επενδυτικές δαπάνες + Χρηματικό Υπόλοιπο Από Τακτικά Έσοδα + Έσοδα ΠΟΕ Τακτικά + Εισπρακτέα Υπολ. από Βεβαιωθέντα Έσοδα Παρελθουσών Οικονομικών Ετών- Γενικό Σύνολο Εισπράξεων υπέρ του Δημοσίου και Τρίτων)/Κόστος Απασχόλησης	3,75	5,36
<b>4. Αριθμοδείκτες εσόδων/εξόδων ανά κάτοικο</b>				
4.1 Συνολικά έσοδα ανά κάτοικο	Όσο υψηλότερος είναι ο δείκτης, τόσα περισσότερα έσοδα μπορεί να διαθέσει ο δήμος ανά κάτοικο για να υλοποιήσει τις πολιτικές του. Εκφράζεται σε €/ μόνιμο κάτοικο	Γενικό Σύνολο Εσόδων/ Αριθμό Μόνιμος Κατοίκων	1.375,07	1.279,54
4.2 Ανταποδοτικά έσοδα ανά κάτοικο	Εκφράζει το ποσό των ανταποδοτικών εσόδων και δικαιωμάτων που επιβαρύνει κάθε δημότη. Εκφράζεται σε €/ μόνιμο κάτοικο	Έσοδα από ανταποδοτικά τέλη και δικαιώματα/ Αριθμό Μόνιμων Κατοίκων Εκφράζεται σε Ευρώ	106,33	97,16
4.3 Επιχορηγήσεις ανά κάτοικο	Εκφράζει το ποσό των επιχορηγήσεων που λαμβάνει ανά κάτοικο ο δήμος από την κεντρική διοίκηση. Εκφράζεται σε €/ μόνιμο κάτοικο	(Επιχορηγήσεις για Επενδυτικές Δαπάνες + Επιχορηγήσεις για Λειτουργικές Ανάγκες)/ Αριθμό Μόνιμων Κατοίκων Εκφράζεται σε Ευρώ	325,48	313,02
4.4 Επενδύσεις ανά κάτοικο	Εκφράζει το ποσό ανά δημότη που αφιερώνει ο δήμος κατά μέσο όρο για επενδύσεις, όσο μεγαλύτερος, τόσο περισσότεροι πόροι αφιερώνονται για βελτίωση (ή και την διατήρηση) των δράσεων του δήμου. Εκφράζεται σε €/ μόνιμο κάτοικο <sup>1</sup>	Γενικό Σύνολο Επενδυτικών Δαπανών/ Αριθμό Μόνιμων Κατοίκων Εκφράζεται σε Ευρώ	573,93	393,75

Οι εκτιμήσεις που διαμορφώνονται, αναλύοντας τη δομή του προϋπολογισμού εσόδων και δαπανών για το έτος 2013, καθώς και τα συμπεράσματα που προκύπτουν από τη χρήση χρηματοοικονομικών αριθμοδεικτών, είναι τα εξής:

Ο Δήμος Χανίων, το 2013 συνεχίζει την υψηλή επενδυτική δραστηριότητα, μέσα από την εκτέλεση έργων και την αξιοποίηση χρηματοδοτικών εργαλείων, όπως το ΕΣΠΑ. Σε σχέση με το 2012, εκτιμάται ότι θα υπάρξει καλύτερη αξιοποίηση των πόρων για χρηματοδότηση επενδύσεων (έργων, δράσεων και ενεργειών). Οι προβλεπόμενες δαπάνες για επενδύσεις κυμαίνονται σε ποσοστό 30,77% σε σχέση με το σύνολο δαπανών του προϋπολογισμού για το έτος 2013. Εκτιμάται ότι το ποσοστό αυτό πρόκειται να αυξηθεί, καθώς αναμένεται εντός τους έτους να ενταχθούν έργα στο ΕΣΠΑ, τα οποία θα αυξήσουν την επενδυτική δραστηριότητα. Εκτιμάται επίσης, ότι οι επενδυτικές δαπάνες του Δήμου θα καλυφθούν σε ποσοστό 70% και 30% από επιχορηγήσεις και ιδίους πόρους αντίστοιχα.

Το κόστος λειτουργίας, εκτιμάται ότι θα είναι μειωμένο σε σχέση με το 2012. Αυτό θα προκύψει εφαρμόζοντας την φιλοσοφία «Κάλυψης προτεραιοτήτων - ιεράρχησης των αναγκών, ορθολογικότερης διαχείρισης και εκτέλεσης δαπανών» σε συνδυασμό με την πρόβλεψη για κατά 11,48% σε σχέση με το 2012, μειωμένων τακτικών εσόδων. Ειδικότερα, προβλέπεται ότι τα αναμενόμενα τακτικά έσοδα θα καλύψουν το 80.35% των δαπανών λειτουργίας του Δήμου το 2013, έναντι 64,68% το 2012, ενώ το υπόλοιπο θα προέλθει από πόρους προερχόμενους μέσα από την αξιοποίηση της δημοτικής περιουσίας και από λοιπά έσοδα (έκτακτα, εισπράξεις ΠΟΕ, χρηματικό υπόλοιπο, αποθεματικό). Η εκτίμηση αυτή στηρίζεται τόσο στην ορθολογικότερη αξιοποίηση των διαθέσιμων εισπρακτικών μηχανισμών, όσο και στη μείωση του λειτουργικού κόστους. Ενδεικτικά αναφέρουμε ότι το 2013, ο προϋπολογισμός των γενικών εξόδων χρήσης(βλ. Ομάδα 6) είναι μειωμένος κατά 25% σε σχέση με το 2012. Επίσης, εκτιμάται ότι με την υπόθεση ότι τα τακτικά έσοδα του Δήμου θα προορίζονταν μόνο για την κάλυψη του κόστους μισθοδοσίας του προσωπικού, αυτά μπορούν να καλύψουν το κόστος μισθοδοσία κατά 3 περίπου φορές σε ετήσια βάση. Σημαντικό, είναι να αναφερθεί ότι το 2013, οι επιχορηγήσεις μέσω των ΚΑΠ, για λειτουργικές δαπάνες, υπολογίζονται στο 65% των τακτικών εσόδων, ενώ κατ' εκτίμηση επαρκούν να καλύψουν το 52,46% των λειτουργικών εξόδων.

Οι πόροι του Δήμου για την κάλυψη του συνόλου των δραστηριοτήτων του, σύμφωνα με τον προϋπολογισμό εσόδων 2013, εκτιμάται ότι θα προέλθουν σε ποσοστό 30,00% από τακτικά έσοδα, 25.50% από έκτακτα έσοδα, 31% από



εισπράξεις βεβαιωμένων εσόδων ΠΟΕ, 8% από εισπράξεις υπέρ του δημοσίου - τρίτων και επιστροφές χρημάτων, καθώς και 6% από χρηματικό υπόλοιπο διαθεσίμων. Γενικότερο συμπέρασμα, είναι ότι ο Δήμος θα στηριχτεί σημαντικά, όπως και το 2012, στην άντληση πόρων μέσα από την αξιοποίηση της περιουσίας του και στην ικανότητα των εισπρακτικών μηχανισμών του, καθώς και στη διάθεση κρατικών επιχορηγήσεων για την κάλυψη λειτουργικών και επενδυτικών δαπανών (ΣΑΤΑ και ΚΑΠ). Επίσης, προβλέπεται ότι θα καλύψει σημαντικό μέρος της επενδυτικής του δραστηριότητας, περίπου το 25%, από επιχορηγήσεις μέσω χρηματοδοτικών εργαλείων, όπως είναι το ΕΣΠΑ.

Τέλος, παρά τη δυσχερή οικονομική συγκυρία, εκτιμάται ότι θα διατηρηθεί και θα ενισχυθεί το κοινωνικό «προφίλ» του Δήμου, καθώς και η αξιοποίηση των διαθέσιμων πόρων ανά δημότη. Τα συνολικά έσοδα και οι επιχορηγήσεις ανά κάτοικο εκτιμάται ότι θα διαμορφωθούν στα ίδια περίπου επίπεδα σε σχέση με το 2012.

## 7 ΤΕΧΝΙΚΟ ΠΡΟΓΡΑΜΜΑ ΔΗΜΟΥ ΧΑΝΙΩΝ

Πίνακας 89 Τεχνικό Πρόγραμμα Δήμου Χανίων – Συνεχιζόμενα Έργα 2013

ΤΕΧΝΙΚΟ ΠΡΟΓΡΑΜΜΑ																
ΣΥΝΕΧΙΖΟΜΕΝΑ ΕΡΓΑ 2013																
A/A	A/A (Τ.Π. 2012)	K.A.	ΤΙΤΛΟΣ	ΠΟΣΟ ΠΡΟΥΠΟΛΟΓΙΣΜΟΥ (ΜΕ ΦΠΑ)	ΠΟΣΟ ΣΥΜΒΑΣΗΣ (ΜΕ ΦΠΑ)	ΥΠΟΛΟΙΠΟ (ΜΕ ΦΠΑ)	ΠΗΓΗ ΧΡΗΜΑΤΟΔΟΤΗΣΗΣ	ΕΣΠΑ	ΣΑΤΑ	ΣΑΤΑ ΣΧΟΛΕΙΩΝ	Ι.Π.	Ε.Π.	ΘΗΣΕΑΣ	ΠΡΑΞΙ ΝΟ ΤΑΜΕΙΟ	ΟΠΑΠ	ΠΑΡΑΤΗΡΗΣΕΙΣ
1	23	00-6736.033	Προγραμματική σύμβαση μεταξύ Δήμου Χανίων και ΥΠ.ΠΟ.Τ. για την εκτέλεση του έργου "Μνημεία της Παλαιάς Πόλης Χανίων"	39.891,63		29.731,58	ΙΠ				29.731,58					
2	33	00-6736.035	Αποπεράτωση έργων αναβάθμισης ποδηλατοδρομίου Χανίων	492.000,00	270.600,00	238.820,40	ΟΠΑΠ								238.820,40	400.000,00 ΑΠΟ ΤΟΝ ΟΠΑΠ
3		00-6736.040	Προγραμματική σύμβαση μεταξύ Δήμου Χανίων & Υπ. Περιβάλλοντος Ενέργειας & Κλιματικής Αλλαγής για εκτέλεση εργασιών στη νησίδα Θοδωρού	40.000,00			ΙΔ. ΠΟΡΟΙ				40.000,00					
4	22	15-7311.008	Αποκατάσταση και διαρρύθμιση του κτιρίου του Παλαιού Τελωνείου για τη δημιουργία κέντρου	7.600.000,00	3.967.173,00	3.946.984,00	ΕΣΠΑ	3.946.984,00								

			πολλαπλών πολιτιστικών δραστηριοτήτων												
5	50	15-7311.009	Κατασκευή οκτώ βάσεων έδρασης για τοποθέτηση αιθουσών και WC ελαφράς λυόμενης προκατασκευής σε σχολεία του Δήμου Χανίων	65.000,00	55.250,00	31.800,00	ΣΑΤΑ		31.800,00						ΠΡΟΒΛΕΠΕΤΑΙ ΝΑ ΤΕΛΕΙΩΣΕΙ 27-02-2012
6	24N	15-7333.001	Αντικατάσταση τάπητα γηπέδων αντισφαίρισης Ναυταθλητικού Κέντρου Σούδας	116.000,00	112.989,07	112.989,07	ΣΑΤΑ		112.989,07						ΘΑ ΥΠΟΓΡΑΦΕΙ ΑΜΕΣΑ Η ΣΥΜΒΑΣΗ
7	30	15-7336.301	Τοποθέτηση συνθετικού χλοοτάπητα στο γήπεδο Αγ. Μαρίνας	325.000,00	181.308,18	59.778,50	ΣΑΤΑ		59.778,50						ΕΧΟΥΝ ΖΗΤΗΣΕΙ ΠΑΡΑΤΑΣΗ ΕΩΣ 4-1-2013
8	31	30-7311.001	Κατασκευή κτιρίου συνεργείων Δήμου Χανίων	1.750.000,00	1.100.675,35	359.751,49	ΣΑΤΑ		359.751,49						ΠΡΟΒΛΕΠΕΤΑΙ ΝΑ ΤΕΛΕΙΩΣΕΙ 08-2013
9	19	30-7311.005	Διαρρύθμιση και επισκευή παλαιού Γυμνασίου Μουρινών	260.000,00	367.337,60	262.049,60	ΙΠ		50.000,00		212.049,60				ΕΧΟΥΝ ΖΗΤΗΣΕΙ ΠΑΡΑΤΑΣΗ ΕΩΣ 28-2-2013 ΕΧΕΙ ΣΥΝΤΑΧΘΕΙ ΑΠΕ ΑΥΞΗΝΤΙΚΟΣ
10	2N	30-7311.006	Προσθήκη αιθουσών και συντήρηση κτιρίων σε σχολικές μονάδες του Δήμου Χανίων	486.000,00	288.265,40	172.765,40	ΣΑΤΑ ΣΧΟΛΕΙΩΝ				172.765,40				ΠΡΟΒΛΕΠΕΤΑΙ ΝΑ ΤΕΛΕΙΩΣΕΙ 07-2013
11	15	30-7311.026	Ανόρυξη 5 ερευνητικών γεωτρήσεων στο Παλιό Τελωνείο	54.205,74	50.953,40	29.667,67	ΣΑΤΑ		29.667,67						
12	ANAM	30-7311.032	Ανακαινίσεις κτιρίων δημοτικής ενότητας Ακρωτηρίου	12.631,00	12.631,00	12.631,00	ΣΑΤΑ		12.631,00						ΕΧΕΙ ΖΗΤΗΘΕΙ ΠΑΡΑΤΑΣΗ ΕΩΣ 15-01-2012

13	ANAM	30-7311.041	Βελτίωση θερμομόνωσης και ενεργειακής απόδοσης κτιρίου σχολείου Πασακάκι Δήμου Χανίων	450.000,00		450.000,00	ΕΣΠΑ	450.000,00							ΕΣΠΑ (ΟΠΣ 356883 - (ΣΑΕΠ 075/8) ΚΑ 2012ΣΕ0758017 2
14	ANAM	30-7311.042	Βελτίωση θερμομόνωσης και ενεργειακής απόδοσης κτιρίου σχολείου Χρυσοπηγής Δήμου Χανίων	365.000,00		365.000,00	ΕΣΠΑ	365.000,00		0,00					ΕΣΠΑ (ΟΠΣ 356881 - (ΣΑΕΠ 075/8)
15	38	30-7311.501	Κατασκευή νέου Δημαρχείου - πολιτιστικού κέντρου Δ. Θερύσου Α΄ Φάση	683.893,73	293.239,59	293.239,59	ΘΗΣΕΑΣ (587.418,95 ) ΙΠ (96.474,78 )			0,00			100.428,95		(ΕΧΕΙ ΓΙΝΕΙ ΔΙΑΛΥΣΗ ΣΥΜΒΑΣΗΣ)
16	24	30-7312.807	Κατασκευή δικτύου αποχέτευσης περιστατικών Δήμων Σούδας - Ελ.Βενιζέλου - Θερύσου και Ακρωτηρίου - ΥΠΟΕΡΓΟ : Β σύμπλεγμα αντλιοστασίων ακαθάρτων		2.480.398,00	1.036.322,00	Εθνικοί Πόροι - Ταμείο Συνοχής								ΔΕΥΑΧ
17	28	30-7323.009	Ασφαλτοστρώσεις - διαμορφώσεις οδών : Α΄ ΦΑΣΗ	602.700,00	400.537,64	198.962,64	ΣΑΤΑ		198.962,64						ΠΡΟΒΛΕΠΕΤΑΙ ΝΑ ΤΕΛΕΙΩΣΕΙ 10-02-2013 (ΑΡΘΡΟ 27 ΕΙΔΙΚ. ΠΟΣΟ154481,32 )
18	17N	30-7323.013	Εφαρμογή σχεδίων πόλεως	820.000,00	502.638,10	502.638,10	ΙΠ- ΕΙΣΦΟΡΕΣ ΣΧΕΔΙΟΥ ΠΟΛΕΩΣ			502.638,10					ΕΧΕΙ ΑΝΑΔΕΙΧΘΕΙ ΠΡΟΣΩΡΙΝΟΣ ΑΝΑΔΟΧΟΣ ΚΑΙ ΠΡΕΠΕΙ ΝΑ ΓΙΝΕΙ ΠΡΟΣΥΜΒΑΤΙΚΟ Σ ΕΛΕΓΧΟΣ (ΕΛΕΓΚΤΙΚΟ ΑΘΗΝΑ)

19	18N	30-7323.014	Ασφαλοστρώσεις - διαμορφώσεις οδών : Β' ΦΑΣΗ	602.700,00	530.376,00	530.376,00	ΣΑΤΑ		530.376,00						ΕΧΟΥΝ ΖΗΤΗΘΕΙ ΕΠΙΚΑΙΡΟΠΟΙΗΜΕΝΑ ΤΑ ΔΙΚΑΙΟΛΟΓΗΤΙΚΑ ΩΣΤΕ ΝΑ ΚΥΡΗΘΕΙ Ο ΑΝΑΔΟΧΟΣ ΟΡΙΣΤΙΚΟΣ
20	13N	30-7323.017	Συντήρηση οδών Δήμου Χανίων (λακούβες)	250.000,00	135.990,04	135.990,04	ΣΑΤΑ		135.990,04						ΕΧΟΥΝ ΖΗΤΗΘΕΙ ΕΠΙΚΑΙΡΟΠΟΙΗΜΕΝΑ ΤΑ ΔΙΚΑΙΟΛΟΓΗΤΙΚΑ ΩΣΤΕ ΝΑ ΚΥΡΗΘΕΙ Ο ΑΝΑΔΟΧΟΣ ΟΡΙΣΤΙΚΟΣ
21	ANAM	30-7323.022	Ανάπλαση οδού Αριστοτέλους	1.200.000,00	623.015,04	623.015,04	ΕΣΠΑ	623.015,04							ΠΡΟΒΛΕΠΕΤΑΙ ΝΑ ΤΕΛΕΙΩΣΕΙ (5-12-2012 + 200 ΗΜ= 25-06-2013
22	ANAM	30-7323.023	Βελτίωση δημοτικής οδού Κοτσιανά Περβολάκια με παράκαμψη από Χαραυγή έως Καλουδιανά (Τμ. Χαραυγή - Χαιρετιανά) με παράκαμψη προς δευτερεύον Εθνικό Δίκτυο, Κλάδος 1)	1.560.000,00		864.912,90	ΕΣΠΑ	864.912,90							ΕΧΟΥΝ ΖΗΤΗΘΕΙ ΕΠΙΚΑΙΡΟΠΟΙΗΜΕΝΑ ΤΑ ΔΙΚΑΙΟΛΟΓΗΤΙΚΑ ΩΣΤΕ ΝΑ ΚΥΡΗΘΕΙ Ο ΑΝΑΔΟΧΟΣ ΟΡΙΣΤΙΚΟΣ
23	ANAM	30-7323.024	Πεζοδρόμηση - Διαμόρφωση οδού Ποτιέ και Διαμορφωση οδού Εισοδίων - Αγίων Δέκα - Δωροθέου Επισκοπάρδων αυτών - Καραολή Δημητρίου	650.000,00		650.000,00	ΕΣΠΑ	650.000,00							ΕΧΕΙ ΔΗΜΟΠΡΑΤΗΘΕΙ

25	37	30-7324.304	Ολοκλήρωση ανάπλασης πεζοδρομίων ΠΕΟ και προσβάσεων στην παραλία Δήμου Νέας Κυδωνίας		528.701,24	337.432,53	ΙΠ - ΣΑΤΑ		336.936,51		496,02			(ΕΚΠΤΩΤΟΣ Κ/Ξ ΚΟΥΤΣΟΣΤΑΘΗΣ ΥΠΟΛ. 496,02 - -> Κ/Ξ ΚΑΜΠΟΥΡΑΚΗΣ ΙΩΣΗΦ - ΓΕΩΡΓΙΟΣ ΠΕΤΡΑΚΗΣ ΣΥΜΒ. 336.936,51 ) 275612,62 ΙΔ ΠΟΡΟΙ ΑΠΟΘΕΜΑΤΙΚΟ
26	34N	30-7326.003	Έργα βελτίωσης εγκαταστάσεων και ηλεκτροφωτισμού δημοτικού ποδηλατοδρόμιου Χανίων	390.000,00	258.270,29		ΟΠΑΠ - ΙΔ. ΠΟΡΟΙ				128.870,29		129.400,00	ΕΧΕΙ ΟΛΟΚΛΗΡΩΘΕΙ Ο ΠΡΟΣΥΜΒΑΤΙΚΟΣ ΕΛΕΓΧΟΣ
27	13	30-7326.032	Κατασκευή προτομής Σοφοκλή Βενιζέλου	30.000,00	30.000,00	30.000,00	ΣΑΤΑ		30.000,00					
28	10	30-7326.038	Κατασκευή σύγχρονων δικτύων υποδομής στο κεντρικό τμήμα της παλιάς πόλης (αυτόνομο δίκτυο πυρόσβεσης, δίκτυο οπτικών ινών, ύδρευσης, διαχωρισμός δικτύων ακαθάρτων και όμβριων, υπογειοποίηση εναέριου δικτύου ΔΕΗ) και διαμόρφωση - αποκατάσταση οδών	1.300.000,00	680.340,00	404.060,00	ΕΣΠΑ	404.060,00						ΠΡΟΒΛΕΠΕΤΑΙ ΝΑ ΤΕΛΕΙΩΣΕΙ 30-04-2013
29	32	30-7326.040	Κατασκευή στεγάστρου κερκίδων γηπέδου Περιβολίων	303.545,00	303.545,00	8.998,91	ΙΔ ΠΟΡΟΙ				8.998,91			ΠΡΟΒΛΕΠΕΤΑΙ ΝΑ ΤΕΛΕΙΩΣΕΙ 01-2013

30	9	30-7326.041	Κατασκευή σύγχρονων υποδομής στο δυτικό τμήμα της παλιάς πόλης (αυτόνομο δίκτυο πυρόσβεσης, δίκτυο οπτικών ινών, ύδρευσης, διαχωρισμός δικτύων ακαθάρτων και όμβριων, υπογειοποίηση εναέριου δικτύου ΔΕΗ) και διαμόρφωση - αποκατάσταση οδών	2.080.000,00	1.174.494,68	964.494,68	ΕΣΠΑ	964.494,68							ΠΡΟΒΛΕΠΕΤΑΙ ΝΑ ΤΕΛΕΙΩΣΕΙ 05-2014
31	22N	30-7326.043	Ενεργειακή αποδοτικότητα στο Δήμο Χανίων (ΕΞΟΙΚΟΝΟΜΩ)	1.000.000,00			ΕΣΠΑ - ΙΔ ΠΟΡΟΙ	773.657,70				698.787,60			
32	23N	30-7326.044	ΕΞΟΙΚΟΝΟΜΩ Δημοτικής Ενότητας πρώην Δήμου Ακρωτηρίου	663.333,00			ΕΣΠΑ - ΙΔ ΠΟΡΟΙ	514.083,10				464.333,10			
33	ANAM	30-7326.047	Εκσυγχρονισμός δημοτικού φωτισμού για εξοικονόμηση ενέργειας σε κοινοχρήστους χώρους της παλιάς πόλης	119.000,00			ΕΣΠΑ	119.000,00							
34	ANAM	30-7326.059	Ανακατασκευή δημοτικού Γηπέδου Περιβολίων	307.500,00	301.370,84	6.533,86	ΙΔ ΠΟΡΟΙ								ΠΡΟΒΛΕΠΕΤΑΙ ΝΑ ΤΕΛΕΙΩΣΕΙ (2-10-2012 + 90 ΗΜ= 2-01-2013
35	7	30-7326.101	Βελτίωση διαχείρισης ιλύος ΕΕΛ Χανίων		586.873,28	447.769,00	ΘΗΣΕΑΣ					447.769,00			ΔΕΥΑΧ
36	6	30-7326.103	Αύξηση της δυναμικότητας της αφυδάτωσης της εγκατάστασης επεξεργασίας λυμάτων Χανίων		381.299,98	125.688,00	Εθνικοί Πόροι - Περιφεριακό Ταμείο					125.688,00			ΔΕΥΑΧ

37	5	30-7326.104	Αντιπλημμυρικά έργα ευρύτερης περιοχής πόλεως Χανίων - Υποέργο : Διαπλάτυνση Κλαδισού ποταμού στην εκβολή του		529.568,47	120.059,00	Εθνικοί Πόροι - Περιφερειακό Ταμείο								120.059,00			ΔΕΥΑΧ
39	26N	30-7326.801	Αντιπλημμυρικά έργα ευρύτερης περιοχής πόλεως Χανίων - Υποέργο: Έργα Εκβολής Μορώνη	5.166.000,00			Εθν. Πόροι - Περιφερειακό Ταμείο								5.166.000,00			ΔΕΥΑΧ-Πίστωση έτους
40	27N	30-7326.803	Βελτίωση αναερόβιας χώνευσης		945.326,00	945.326,00	Εθνικοί Πόροι - Δημόσιες Επενδύσεις								945.326,00			ΔΕΥΑΧ
41	19N	30-7331.024	Συντήρηση σιδηρών κατασκευών σε κοινόχρηστους χώρους	50.000,00	50.000,00	50.000,00	ΣΑΤΑ	50.000,00										
42	16	30-7331.040	Κατεδάφιση επικινδύνως ετοιμόρροπων κτισμάτων-Χρήση 2011	42.400,00	42.400,00	15.530,00	ΙΠ					15.530,00						
43	51	30-7331.101	Αποκατάσταση Ι.Ν. Αγίας Μαγδαληνής	70.000,00	70.000,00	7.157,82	ΣΑΤΑ		7.157,82									
44	2	30-7331.102	Επισκευή - επαναχρήση παλιού δημαρχείου	437.719,56	437.719,56	437.719,56	ΘΗΣΕΑΣ							437.719,56				με ΦΠΑ λόγω αυτεπιστασίας
45	3	30-7331.103	Άρση ετοιμορροπίας νεωρίων	295.619,96	295.619,96	295.619,96	ΘΗΣΕΑΣ							295.619,96				με ΦΠΑ λόγω αυτεπιστασίας
46	4	30-7331.104	Επισκευή - επαναχρήση κτιρίων πλατείας Αγίου Τίτου	78.956,90	78.956,90	78.956,90	ΘΗΣΕΑΣ							78.956,90				με ΦΠΑ λόγω αυτεπιστασίας
47	12	30-7331.111	Συμπληρωματικές εργασίες προστασίας ξύλινων κατασκευών Ιστιοπλοϊκού Ομίλου	53.545,00	51.918,94	21.924,78	ΣΑΤΑ- ΙΠ		5,84			21.918,94						



48		30-7333.040	Συντήρηση και επισκευή οδικών δικτύων με ασφαλτικά μέσα (2011)	50.000,00	50.000,00	24.605,57	ΙΔ ΠΟΡΟΙ				24.605,57					
49	31N	30-7333.042	Διαγραμμίσεις οδών Δ. Χανίων	40.000,00		13.239,41	ΙΔ ΠΟΡΟΙ				13.239,41					
50		30-7333.043	Συντήρηση και επισκευή οδικών δικτύων με ασφαλτικά μέσα (2012)	50.000,00		50.000,00	ΙΔ ΠΟΡΟΙ				50.000,00					
51	8	30-7333.112	Διαπλάτυση - διαμόρφωση οδού Πειραιώς			46.184,43	ΕΣΠΑ	46.184,43								ΕΧΟΥΝ ΖΗΤΗΣΕΙ ΠΑΡΑΤΑΣΗ ΕΩΣ 4-2-2013
52	40	30-7336.036	Συντηρήσεις - αποκαταστάσεις κοινόχρηστων χώρων & υποδομών	300.000,00	121.948,46	42.088,46	ΙΠ				42.088,46					
53	34	30-7336.046	Συντηρήσεις εγκαταστάσεων παραλιών Δήμου Χανίων	90.000,00	47.390,40	1.511,90	ΣΑΤΑ		1.511,90							ΠΡΟΒΛΕΠΕΤΑΙ ΝΑ ΤΕΛΕΙΩΣΕΙ (15-6-2012 + 365 ΗΜ= 15-06-2013) ΑΝ ΚΑΙ ΟΥΣΙΑΣΤ. ΤΟ ΑΝΤΙΚ. ΕΧΕΙ ΤΕΛΕΙΩΣΕΙ
			<b>ΣΥΝΟΛΟ</b>	<b>31.342.641,52</b>	<b>18.339.121,41</b>	<b>15.382.325,79</b>		<b>9.771.391,85</b>	<b>1.897.558,48</b>	<b>172.765,40</b>	<b>1.090.166,88</b>	<b>7.520.193,70</b>	<b>1.360.494,37</b>	<b>0,00</b>	<b>368.220,40</b>	

Πίνακας 90 Τεχνικό Πρόγραμμα Δήμου Χανίων – Νέα Έργα 2013

ΤΕΧΝΙΚΟ ΠΡΟΓΡΑΜΜΑ														
ΝΕΑ ΕΡΓΑ 2013														
A/A	A/A (Τ. Π. 20 12)	Κ.Α.	ΚΑΤΗΓΟΡΙΑ - ΤΙΤΛΟΣ	ΠΟΣΟ ΠΡΟΥΠΟΛΟ ΓΙΣΜΟΥ (ΜΕ ΦΠΑ)	ΠΗΓΗ ΧΡΗΜΑΤΟΔ ΟΤΗΣΗΣ	ΕΣΠΑ	ΣΑΤΑ	ΣΑΤΑ ΣΧΟΛΕΙ ΩΝ	Ι.Π.	Ε.Π .	ΘΗΣ ΕΑΣ	ΠΡΑΣ ΙΝΟ ΤΑΜ ΕΙΟ	Τ.Ε.Ο. Α.Ε.	ΠΑΡΑΤΗΡΗΣΕΙΣ
ΟΙΚΟΔΟΜΙΚΑ														
1		30-7131.019	Κατασκευή και εξοπλισμός του κέντρου Υγείας Αστικού Τύπου στο Δήμο Χανίων:											Απόφ. Έγκριση Διάθεσης Πίστωσης Αρ. πρωτ. 125125/51348/10536/20-12-2012 Περιφερειάρχη Κρήτης
A		30-7331.051	1ο Υποέργο: "Κατεδάφιση παλαιού Γενικού Νοσοκομείου Χανίων (Άγιος Γεώργιος)"	1.600.000,00	ΕΣΠΑ (ΣΑΕΠ 002/8 ΜΕ Κ.Α. 2012ΕΠ0028 0090)	1.600.000,00								
B		30-7321.002	2ο Υποέργο: "Κατασκευή Κέντρου Υγείας Αστικού Τύπου και Διαμόρφωση του Περιβάλλοντος Χώρου"	2.589.000,00		2.589.000,00								
2		30-7331.052	Συντηρήσεις - ανακαινίσεις δημοτικών κτηρίων	20.000,00 €	ΙΔ. ΠΟΡΟΙ				20.000,00 €					
3		30-7311.043	Αποπεράτωση διαμόρφωσης περιβάλλοντα χώρου και κατασκευή βενζινάδικου για τα συνεργεία του Δήμου Χανίων	200.000,00 €	ΣΑΤΑ		200.000,00 €							
4		30-7321.003	Αποπεράτωση Φρουρίου Κούλε Δ.Ε. Σούδας του Δήμου Χανίων	150.000,00 €	ΣΑΤΑ (ΠΙΣΤΩΣΗ ΕΤΟΥΣ 100.000,00)		100.000,00 €							
5		30-7331.053	Επισκευές και συντηρήσεις κτιρίων σε σχολικές μονάδες του Δήμου Χανίων	352.000,00 €	ΣΑΤΑ ΣΧΟΛΕΙΩΝ			352.000,00 €						
6		15-7311.011	Κατασκευή βάσεων έδρασης για τοποθέτηση αιθουσών και WC ελαφράς λυόμενης προκατασκευής σε σχολεία του Δήμου Χανίων	60.000,00 €	ΙΔ. ΠΟΡΟΙ				60.000,00 €					
7		35-7331.006	Επισκευή κτιρίων Δημοτικού Κήπου	12.500,00 €	ΣΑΤΑ		12.500,00 €							

8	30-7332.033	Διαμόρφωση χώρου για την τοποθέτηση μνημείου των Ισραηλιτών στην παλιά πόλη	5.000,00 €	ΙΔ. ΠΟΡΟΙ				5.000,00 €					
9	30-7326.068	Διαμορφώσεις κοιμητηρίων του Δήμου Χανίων	40.000,00 €	ΣΑΤΑ		40.000,00 €							
10	30-7311.044	1 <sup>ο</sup> Υπόεργο: Αποκατάσταση δημοτικών κτιρίων παρόδου Κανεβάρο	302.500,00 €	ΕΣΠΑ	302.500,00								Απόφαση διάθεσης πίστωσης αρ. πρωτ. 13057/4907/12-02-2013 Περιφέρεια Κρήτης
<b>ΟΔΟΠΟΙΑΣ</b>													
11	30-7323.025	Οδοποιία εντός της Δ.Ε. Χανίων	1.500.000,00 €	(ΣΑΤΑ : 1.000.000,00 € ΜΕ ΠΙΣΤΩΣΗ ΕΤΟΥΣ 600.000,00 €) - ΙΔ. ΠΟΡΟΙ : 500.000,00 (ΕΙΣΦΟΡΕΣ ΣΧΕΔΙΟΥ ΠΟΛΕΩΣ )		600.000,00 €		500.000,00 €					
12	30-7323.026	Ανακατασκευή τμημάτων παλαιάς Εθνικής οδού Χανίων Κισσάμου του Δήμου Χανίων	200.000,00 €	Τ.Ε.Ο. Α.Ε.							200.000,00 €		Αρ. πρωτ. Δ3Β/231/7-Η Υπουργείου Ανάπτυξης και Ανταγ/τας, Τμήμα Μελετών και Προγραμματισμού (Β)
13	30-7323.027	Αγροτική Οδοποιία	300.000,00 €	ΣΑΤΑ ΜΕ ΠΙΣΤΩΣΗ ΕΤΟΥΣ 150.000,00 €		150.000,00 €							ΠΙΣΤΩΣΗ ΕΤΟΥΣ 200.000,00 €
14	30-7334.007	Αποκατάσταση προσβασιμότητας πεζοδρομίων	285.000,00 €	ΣΑΤΑ - ΠΙΣΤΩΣΗ ΕΤΟΥΣ 150.000,00 €		150.000,00 €							
15	30-7326.069	Κατασκευή γέφυρας στην δυτική τάφρο των ενετικών οχυρώσεων	50.000,00 €	ΙΔ. ΠΟΡΟΙ				50.000,00 €					
16	30-7333.045	Συντήρηση - αποκατάσταση υποδομών οδών Δήμου Χανίων 2013	250.000,00 €	ΣΑΤΑ ΠΙΣΤΩΣΗ ΕΤΟΥΣ 150.000,00 €		150.000,00 €							ΠΙΣΤΩΣΗ ΕΤΟΥΣ 200.000,00 €

17	30-7333.0 46	Διαγραμμίσεις οδών Δήμου Χανίων	60.000,00€	ΙΔ. ΠΟΡΟΙ			60.000,0 0 €						
<b>ΗΛΕΚΤΡΟΜΗΧΑΝΟΛΟΓΙΚΑ (ΛΟΙΠΕΣ ΕΓΚΑΤΑΣΤΑΣΕΙΣ ΚΟΙΝΗΣ ΧΡΗΣΗΣ)</b>													
18	30-7326.0 46	Μετακινήσεις στύλων του δικτύου της ΔΕΗ	50.000,00 €	ΣΑΤΑ		50.000,00 €							
<b>ΑΝΑΠΛΑΣΕΙΣ ΚΟΙΝΟΧΡΗΣΤΩΝ ΧΩΡΩΝ (ΠΛΑΤΕΙΕΣ - ΠΑΡΚΑ )</b>													
19	30-7332.0 35	Ανάπλαση κεντρικής πλατείας Βαρυπέτρου Δ.Ε. Θερσίσου	165.000,00 €	ΕΣΠΑ	165.000,0 0								
20	30-7332.0 36	Ανάπλαση κεντρικής πλατείας Κυρτομάδου Δ.Ε. Θερσίσου	400.000,00 €	ΕΣΠΑ	400.000,0 0								
21	30-7332.0 34	Συντήρηση παιδικών χαρών	122.000,00 €	ΣΑΤΑ ΠΙΣΤΩΣΗ ΕΤΟΥΣ 82.500,00 €		82.500,00 €							
<b>ΑΘΛΗΤΙΚΑ</b>													
22	15-7336.0 01	Συντήρηση αθλητικών χώρων	290.000,00 €	ΣΑΤΑ : 150.000,00 -ΠΙΣΤΩΣΗ ΕΤΟΥΣ		150.000,0 0 €							
<b>ΕΡΓΑΣΙΕΣ (ΕΠΙΣΚΕΥΕΣ - ΣΥΝΤΗΡΗΣΕΙΣ)</b>													
23	15-7336.0 03	Εργασίες βελτίωσης υπαίθριου δημοτικού θεάτρου στην ανατολική τάφρο των ενετικών οχυρώσεων και διαμόρφωση περιβάλλοντος χώρου	24.600,00 €	ΣΑΤΑ		24.600,00 €							
24	30-7331.0 54	Εργασίες Συντηρήσεις σχολείων	60.000,00 €	ΣΑΤΑ ΣΧΟΛΕΙΩΝ			60.000,0 0 €						
25	30-7331.0 55	Επισκευή - Συντήρηση Κεντρικού Δημαρχείου Χανίων	20.000,00 €	ΣΑΤΑ		20.000,00 €							
26	30-7331.0 56	Συντήρηση σιδηρών κατασκευών σε κοινόχρηστους χώρους (Χρήση 2013)	40.000,00 €	ΣΑΤΑ		40.000,00 €							
27	30-7331.0 57	Συντήρηση οικοδομικών κατασκευών σε κοινόχρηστους χώρους (Χρήση 2013)	48.000,00 €	ΣΑΤΑ		48.000,00 €							
28	30-7331.0 58	Συντήρηση ξύλινων κατασκευών σε κοινόχρηστους χώρους (Χρήση 2013)	40.000,00 €	ΣΑΤΑ		40.000,00 €							
29	30-7331.0	Συντήρηση και επισκευή οδικών δικτύων με ασφαλτικά μέσα (Χρήση 2013)	40.000,00 €	ΣΑΤΑ		40.000,00 €							

		59																	
30		30-7422.003	Κατεδαφίσεις επικινδύνων κτισμάτων - Χρήση 2013	24.600,00 €	ΣΑΤΑ		24.600,00 €												
31		30-7336.047	Συντηρήσεις εγκαταστάσεων παραλιών Δήμου Χανίων- Χρήση 2013	48.000,00 €	ΣΑΤΑ		48.000,00 €												
32		30-7336.048	Επισκευές και συντηρήσεις υποδομών στην Δ.Ε. Ακρωτηρίου	12.300,00 €	ΣΑΤΑ		12.300,00 €												
33		30-7336.049	Επισκευές και συντηρήσεις υποδομών στην Δ.Ε. Ελ. Βενιζέλου	12.300,00 €	ΣΑΤΑ		12.300,00 €												
34		30-7336.050	Επισκευές και συντηρήσεις υποδομών στην Δ.Ε. Θερίσου	12.300,00 €	ΣΑΤΑ		12.300,00 €												
35		30-7336.051	Επισκευές και συντηρήσεις υποδομών στην Δ.Ε. Κεραμειών	12.300,00 €	ΣΑΤΑ		12.300,00 €												
36		30-7336.052	Επισκευές και συντηρήσεις υποδομών στην Δ.Ε. Ν. Κυδωνίας	12.300,00 €	ΣΑΤΑ		12.300,00 €												
37		30-7336.053	Επισκευές και συντηρήσεις υποδομών στην Δ.Ε. Σούδας	12.300,00 €	ΣΑΤΑ		12.300,00 €												
38		30-7336.054	Επισκευές και συντηρήσεις υποδομών στην Δ.Ε. Χανίων	12.300,00 €	ΣΑΤΑ		12.300,00 €												
39		30-6262.019	Χωματουργικές εργασίες στην Δ.Ε. Ακρωτηρίου	5.000,00 €	ΙΔ. ΠΟΡΟΙ					5.000,00 €									
40		30-6262.020	Χωματουργικές εργασίες στην Δ.Ε. Ελ. Βενιζέλου	5.000,00 €	ΙΔ. ΠΟΡΟΙ					5.000,00 €									
41		30-6262.021	Χωματουργικές εργασίες στην Δ.Ε. Θερίσου	15.000,00 €	ΙΔ. ΠΟΡΟΙ					15.000,00 €									
42		30-6262.022	Χωματουργικές εργασίες στην Δ.Ε. Κεραμειών	15.000,00 €	ΙΔ. ΠΟΡΟΙ					15.000,00 €									
43		30-6262.023	Χωματουργικές εργασίες στην Δ.Ε. Ν. Κυδωνίας	10.000,00 €	ΙΔ. ΠΟΡΟΙ					10.000,00 €									
44		30-6262.024	Χωματουργικές εργασίες στην Δ.Ε. Σούδας	5.000,00 €	ΙΔ. ΠΟΡΟΙ					5.000,00 €									
45		30-6262.025	Χωματουργικές εργασίες στην Δ.Ε. Χανίων	5.000,00 €	ΙΔ. ΠΟΡΟΙ					5.000,00 €									
46		30-7335.0	Συντήρηση πυλώνων ηλεκτροφωτισμού στο Γήπεδο Περιβολίων	24.600,00 €	ΙΔ. ΠΟΡΟΙ					24.600,00 €									

		04												
47		30-7335.005	Συντήρηση ηλεκτροπαραγωγούς ζεύγους - πίνακας διανομής - πίνακας αυτοματισμού Γηπέδου Περιβολίων	24.600,00 €	ΙΔ. ΠΟΡΟΙ				24.600,00 €					
48		30-7335.006	Συντήρηση ηλεκτρικής εγκατάστασης κτιρίου Μεγάρου Πάνθεον	20.000,00 €	ΣΑΤΑ		20.000,00 €							
49		15-7336.004	Συντηρήσεις αθλητικών χώρων	18.000,00 €	ΣΑΤΑ		18.000,00 €							
50		30-7336.055	Εργασίες εκκλιονισμού στην Δ.Ε. Θερίσου	10.000,00 €	ΣΑΤΑ		10.000,00 €							
51		30-7336.056	Εργασίες εκκλιονισμού στην Δ.Ε. Κεραμειών	10.000,00 €	ΣΑΤΑ		10.000,00 €							
			<b>Σύνολο</b>	<b>9.239.000,00 €</b>		<b>4.754.000,00 €</b>	<b>2.114.300,00 €</b>	<b>412.000,00 €</b>	<b>744.200,00 €</b>	<b>0,00 €</b>	<b>0,00 €</b>	<b>0,00 €</b>	<b>200.000,00 €</b>	