



# ΕΦΗΜΕΡΙΣ ΤΗΣ ΚΥΒΕΡΝΗΣΕΩΣ ΤΗΣ ΕΛΛΗΝΙΚΗΣ ΔΗΜΟΚΡΑΤΙΑΣ

ΑΘΗΝΑ 16 ΦΕΒΡΟΥΑΡΙΟΥ 1990	ΤΕΥΧΟΣ ΤΕΤΑΡΤΟ	ΑΡΙΘΜΟΣ ΦΥΛΛΟΥ 91
------------------------------	----------------	----------------------

## ΠΟΛΕΟΔΟΜΙΑ ΔΙΑΤΑΓΜΑΤΑ

στη πολεοδομική μελέτη του δήμου Καστελλίου Κισσάμου Ν. Χανίων και τροποποίηση του εγκεκριμένου ρυμοτομικού σχεδίου στα όρια σύνδεσης του ίδιου δήμου.

### Ο ΠΡΟΕΔΡΟΣ ΤΗΣ ΕΛΛΗΝΙΚΗΣ ΔΗΜΟΚΡΑΤΙΑΣ

Έχοντας υπόψη:

1. Τις διατάξεις των άρθρων 6 (παρ. 1, 4, 5 και 6), 7 (παρ. 1, 2 και 11 (παρ. 1) του Ν. 1337/1983 «Επέκταση των πολεοδομικών ορίων οικιστική ανάπτυξη και σχετικές ρυθμίσεις» (Α 33), όπως το άρθρο 6 τροποποιήθηκε με την παρ. 2 του άρθρου 8 του Ν. 1512/1985 «Τροποποίηση και συμπλήρωση πολεοδομικών διατάξεων, ρύθμιση ουρών θεμάτων και θεμάτων του Ταμείου Νομικών (Α 4), και το τελευταίο εδάφιο της παρ. 1 του άρθρου 11 όπως τροποποιήθηκε με την παρ. 2 του άρθρου 34 του Ν. 1577/85 «ΓΟΚ» (Α 210).
2. Τις διατάξεις των άρθρων 3, 9 και 29 και 70 του Ν.Δ/τος της 7.7.1923 «Περί σχεδίων πόλεων κ.λπ.» (Α 228) όπως τα άρθρα 3 και 7 μεταγενέστερα τροποποιήθηκαν και συμπληρώθηκαν.
3. Τις διατάξεις των άρθρων 6 (παρ. 1) 7, 8 και 9 του Ν. 1577/1985 «Γενικός Οικοδομικός Κανονισμός» (Α 210) όπως τροποποιήθηκε με το άρθρο 13 (παρ. 1, 2, 3) του Ν. 1647/1986 «Οργανισμός Γεωμετρικού και Χαρτογραφικού Ελλάδας ΟΚΧΕ» (Α 141) και το άρθρο 1 (παρ. 3, 4) του Ν. 1772/1988 «Τροποποίηση διατάξεων του Ν. 1577/1985 «ΓΟΚ» και άλλες σχετικές διατάξεις (Α 91).
4. Τις διατάξεις του εδαφ. ιδ της παραγράφου 1 του άρθρου 23 του Ν. 1558/1985 «Κυβέρνηση και Κυβερνητικά Όργανα» (Α 137).
5. Την υπ' αριθ. 76921/3925/11.12.1987 απόφαση του Αναπληρωτή Υπουργού Περιβάλλοντος, Χωροταξίας και Δημοσίων Έργων Έγκριση γενικού πολεοδομικού σχεδίου Καστελλίου Κισσάμου (Ν. Χανίων) (Α 196).
6. Την υπ' αριθ. 66439/4824/1989 απόφαση του Υπουργού Περιβάλλοντος, Χωροταξίας και Δημοσίων Έργων «Χαρακτηρισμός ως πυκνοδομημένων τμημάτων του δήμου Καστελλίου Κισσάμου (Ν. Χανίων) που τμήματά τους είναι οι οικισμοί προ του έτους 1923.
7. Την υπ' αριθ. 66440/4825/1989 απόφαση του Υπουργού Περιβάλλοντος, Χωροταξίας και Δημοσίων Έργων «Έγκριση πολεοδομικής προμελέτης του δήμου Καστελλίου Κισσάμου (Ν. Χανίων).
8. Τις υπ' αριθ. 117/1988 και 127/1988 γνωμοδοτήσεις του Δημοτικού συμβουλίου Κισσάμου.
9. Τις υπ' αριθ. 31/1988, 11/1989 γνωμοδοτήσεις του Συμβουλίου Χωροταξίας, Οικισμού και Περιβάλλοντος (Ν. Χανίων) ως και την υπ' αριθ. 308/1989 γνωμοδότηση του Κεντρικού Συμβουλίου Χωροταξίας, Οικισμού και Περιβάλλοντος.
10. Την υπ' αριθ. 702/1989 γνωμοδότηση του Συμβουλίου της

Επικρατείας με πρόταση του Υπουργού Περιβάλλοντος, Χωροταξίας και Δημοσίων Έργων, αποφασίζουμε:

### Άρθρο 1.

Εγκρίνεται α) το πολεοδομικό σχέδιο του δήμου Καστελλίου Κισσάμου (Ν. Χανίων) ως εξής:

1. Των τμημάτων τους που είναι οικισμοί προ του έτους 1923 και έχουν χαρακτηριστεί ως πυκνοδομημένα με την υπ' αριθ. 66439/4824/1989 απόφαση του Υπουργού Περιβάλλοντος, Χωροταξίας και Δημοσίων Έργων εγκρίνονται με τις διατάξεις των άρθρων 1 και 2 του Ν.Δ/τος της 17.7.1923.
2. Των λοιπών τμημάτων που είναι αραιοδομημένα και αδόμετα εγκρίνονται με τις διατάξεις του Ν. 1337/1983 και
3. Καθορίζονται οικοδομήσιμοι χώροι, οδοί πεζόδρομοι, κοινόχρηστοι χώροι, κοινόχρηστο πράσινο, χώροι στάθμευσης αυτοκινήτων, παιδικής χαράς, πλατείας χώρου δημοτικού σχολείου, αθλητικών εγκαταστάσεων, συγκοινωνιακού κέντρου, πάρκου, χώρου διοίκησης, γηροκομείου, (καθορίζεται θέση και διάταξη), ειδικού σχολείου, εκκλησίας (καθορίζεται η θέση και διάταξη).

β) Η τροποποίηση του εγκεκριμένου ρυμοτομικού σχεδίου του ίδιου δήμου στα όρια σύνδεσης με την περιοχή της επέκτασης με τη μετατόπιση οικοδομικών, ρυμοτομικών γραμμών όπως οι ρυθμίσεις αυτές (παρ. 1, 2 και 3) φαίνονται στα πλάνη (5) σχετικά πρωτότυπα διαγράμματα σε κλίμακα 1:1000 που θεωρήθηκαν από τον Προϊστάμενο της Δ/νσης Τοπογραφικών Έργων με την υπ' αριθ. 68513/1989 πράξη του και που αντίθετα, τους σε φωτοσμίκρωση δημοσιεύονται με το παρόν διάταγμα.

### Άρθρο 2.

Εγκρίνεται ο πολεοδομικός κανονισμός της ανωτέρω περιοχής της οποίας το πολεοδομικό σχέδιο εγκρίνεται με το άρθρο 1 παρ. 2 του παρόντος και καθορίζονται οι όροι και περιορισμοί δόμησης του πυκνοδομημένου τμήματος των οικισμών που επίσης το πολεοδομικό σχέδιο εγκρίνεται με το άρθρο 1 παρ. 1 ως εξής:

### Άρθρο 3.

1. Στους οικοδομήσιμους χώρους με στοιχείο Ο.Τ επιτρέπονται οι χρήσεις γενικής κατοικίας όπως προσδιορίζονται από το άρθρο 3 του από 23.2.1987 Π.Δ/τος (Α 166).
2. Στους οικοδομήσιμους χώρους με στοιχείο Ο.Τ.Κ επιτρέπονται οι χρήσεις πολεοδομικού κέντρου όπως προσδιορίζονται από το άρθρο 4 του ανωτέρω Π.Δ/τος.
3. Στους οικοδομήσιμους χώρους με στοιχείο Ο.Τ.Τ επιτρέπονται οι

χρήσις Τουρισμού - αναφυχής όπως προσδιορίζονται από το άρθρο 8 του παραπάνω Π.Δ/τος.

Άρθρο 4.

Καθορίζεται ζώνη ειδικής ενίσχυσης όπως φαίνεται να περικλείεται με την ένδειξη (Ζ.Ε.Ε.) στα παραπάνω διαγράμματα.

Άρθρο 5.

Στο πρόσωπο των οικοπέδων οικοδομημένων ή μη επιβάλλεται προκήπιο πλάτους δύο (2) δύο και μισό (2,5), τριών (3), τεσσάρων (4), έξι (6) δέκα (10) και δώδεκα (12) μέτρων καθώς και πλάτους μεταβλητού από δύο και μισό (2,50) έως είκοσι (20), από τέσσερα (4) έως εννέα (9) μ., από μηδέν (0) έως τέσσερα (4) και από ένα και μισό (1,50) έως έξι (6) μ., όπως φαίνεται στα ανωτέρω διαγράμματα.

Άρθρο 6.

Τα ελάχιστα όρια εμβαδού και προσώπου καθώς και οι λοιποί όροι και περιορισμοί δόμησης των οικοπέδων ορίζονται ως εξής:

1. Ελάχιστο πρόσωπο: δεκαπέντε (15) μέτρα.  
Ελάχιστο εμβαδόν: τετρακόσια (400) τ.μ.
2. Κατά παρέκκλιση της προηγούμενης παραγράφου θεωρούνται άρτια και οικοδομήσιμα α) τα οικόπεδα τα οποία κατά τη δημοσίευση του παρόντος δ/τος έχουν:

Ελάχιστο πρόσωπο: δέκα (10) μέτρα.

Ελάχιστο εμβαδόν: διακόσια (200) τ.μ.

β) Τα οικόπεδα που προκύπτουν από την οριστική πράξη εφαρμογής της κολεοδομικής μελέτης ή προέρχονται από τις εισφορές σε γη σύμφωνα με το άρθρο 8 του Ν. 1337/1983 εφόσον έχουν:

Ελάχιστο πρόσωπο: οκτώ (8) μ.

Ελάχιστο εμβαδόν: εκατόν είκοσι (120) τ.μ.

γ) Τα οικόπεδα εντός των ορίων των πυκνοδομημένων τμημάτων των οικισμών προ του 1923 εφόσον είχαν στις 25.7.1979 ημέρα δημοσίευσης του από 19.7.1979 Π.Δ/τος (Α 401).

Ελάχιστο πρόσωπο: έξι (6) μ. και ελάχιστο εμβαδόν εκατόν πενήντα (150) τ.μ.

Στις 2.7.1969 ημέρα δημοσίευσης του από 15.6.1968 Β.Δ/τος (Α 111) ελάχιστο πρόσωπο: έξι (6) μ. ελάχιστο εμβαδόν ογδόντα (80) τ.μ.

3. Επιπλέον των προϋποθέσεων των προηγούμενων παραγράφων 1 και 2 τα οικόπεδα θεωρούνται άρτια και οικοδομήσιμα εφόσον μέσα στο

οικοδομήσιμο τμήμα τους εγγιγιάφεται κάτοψη κτιρίου με ελάχιστη επιφάνεια 50 μ<sup>2</sup> και ελάχιστη πλευρά 5 μέτρων.

4. Μέγιστο ποσοστό κάλυψης: εβδομήντα τοις εκατό (70%) της επιφάνειας του οικοπέδου.

5. Συντελεστής δόμησης: οκτώ δέκατα (0,8).

6. Κατ' εξαίρεση της προηγούμενης παραγράφου 5 για τα οικόπεδα εντός των ορίων του πυκνοδομημένου τμήματος των οικισμών προ του 1923 ορίζεται συντελεστής δόμησης 1,00 για οικόπεδα εμβαδού κάτω των 200 τ.μ. εφόσον η συνολική επιφάνεια ορόφων δεν υπερβαίνει τα 160 τ.μ. και συντελεστής δόμησης 1,20 για οικόπεδα εμβαδού κάτω των 150 τ.μ. εφόσον η συνολική επιφάνεια ορόφων δεν υπερβαίνει τα 150 τ.μ.

7. Μέγιστο επιτρεπόμενο ύψος των κτιρίων: ένδεκα (11) μ.

8. Έλεγχοι και ρυθμίσεις από τις αρμόδιες υπηρεσίες του Υπουργείου Πολιτισμού εξακολουθούν να ισχύουν.

Άρθρο 7.

Οι όροι και περιορισμοί δόμησης των κοινωφελών χώρων που καθορίζονται με το άρθρο 1 του παρόντος ορίζονται ως εξής:

Χώρος Διοίκησης, χώρος αθλητικών εγκαταστάσεων, χώρος δημοτικού σχολείου, χώρος Γηροκομείου, χώρος ειδικού σχολείου.

Μέγιστο ποσοστό κάλυψης: σαράντα τοις εκατό (40%) της επιφάνειας του χώρου.

Συντελεστής δόμησης έξι δέκατα (0,6).

Μέγιστο επιτρεπόμενο ύψος των κτιρίων: ένδεκα (11) μ.

Άρθρο 8.

Η ισχύς του παρόντος διατάγματος αρχίζει από τη δημοσίευσή του στην εφημερίδα της Κυβερνήσεως.

Στον Υπουργό Περιβάλλοντος, Χωροταξίας και Δημοσίων Έργων αναθέτουμε τη δημοσίευση και εκτέλεση του παρόντος διατάγματος.

Αθήνα, 26 Ιανουαρίου 1990

Ο ΠΡΟΕΔΡΟΣ ΤΗΣ ΔΗΜΟΚΡΑΤΙΑΣ  
**ΧΡΗΣΤΟΣ ΑΝΤ. ΣΑΡΤΖΕΤΑΚΗΣ**  
Ο ΥΠΟΥΡΓΟΣ  
ΠΕΡΙΒΑΛΛΟΝΤΟΣ, ΧΩΡΟΤΑΞΙΑΣ ΚΑΙ ΔΗΜ. ΕΡΓΩΝ  
**ΚΩΣΤΑΣ Ι. ΛΙΑΣΚΑΣ**

ΥΠΟΥΡΓΕΙΟ

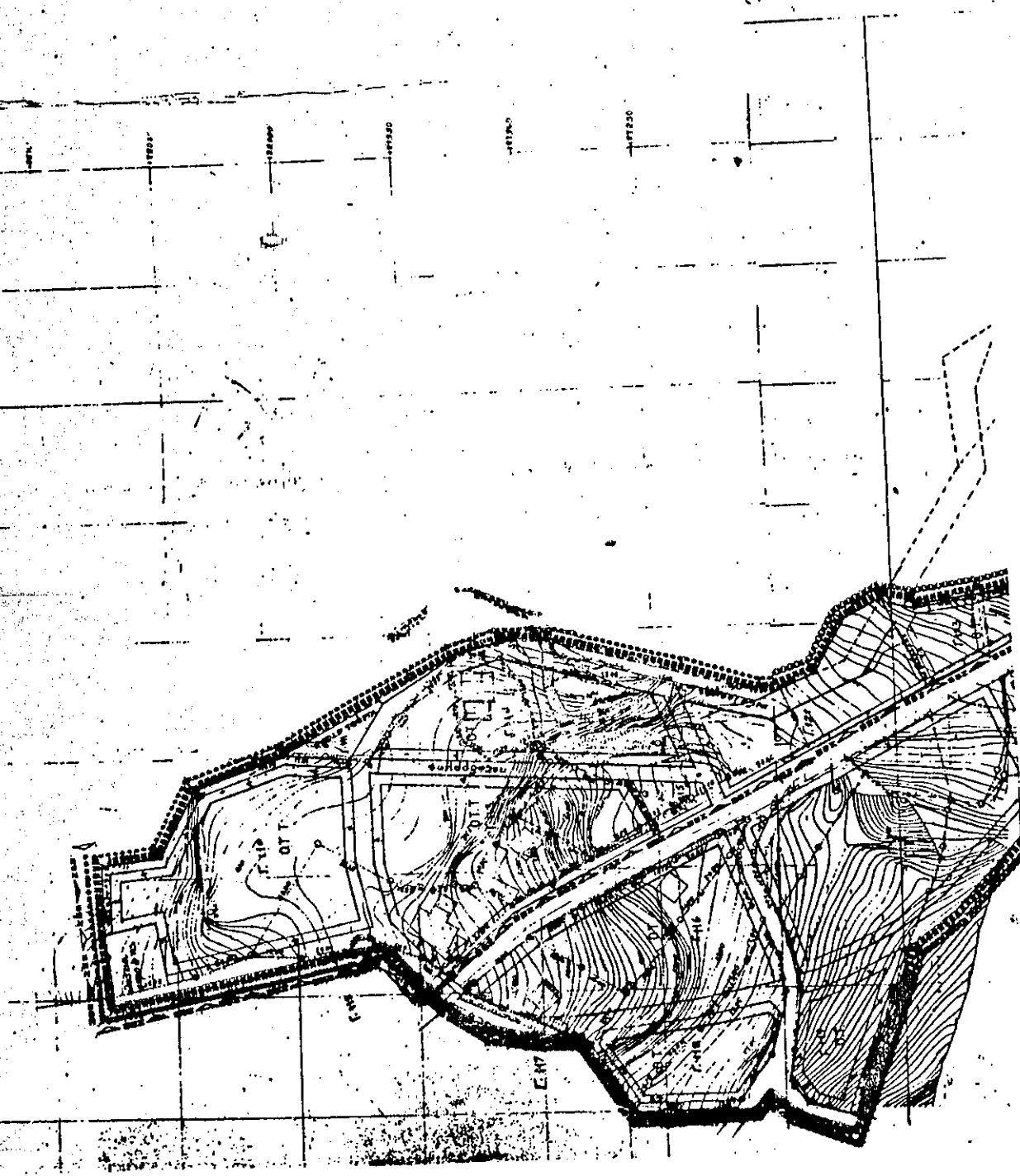
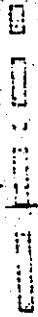



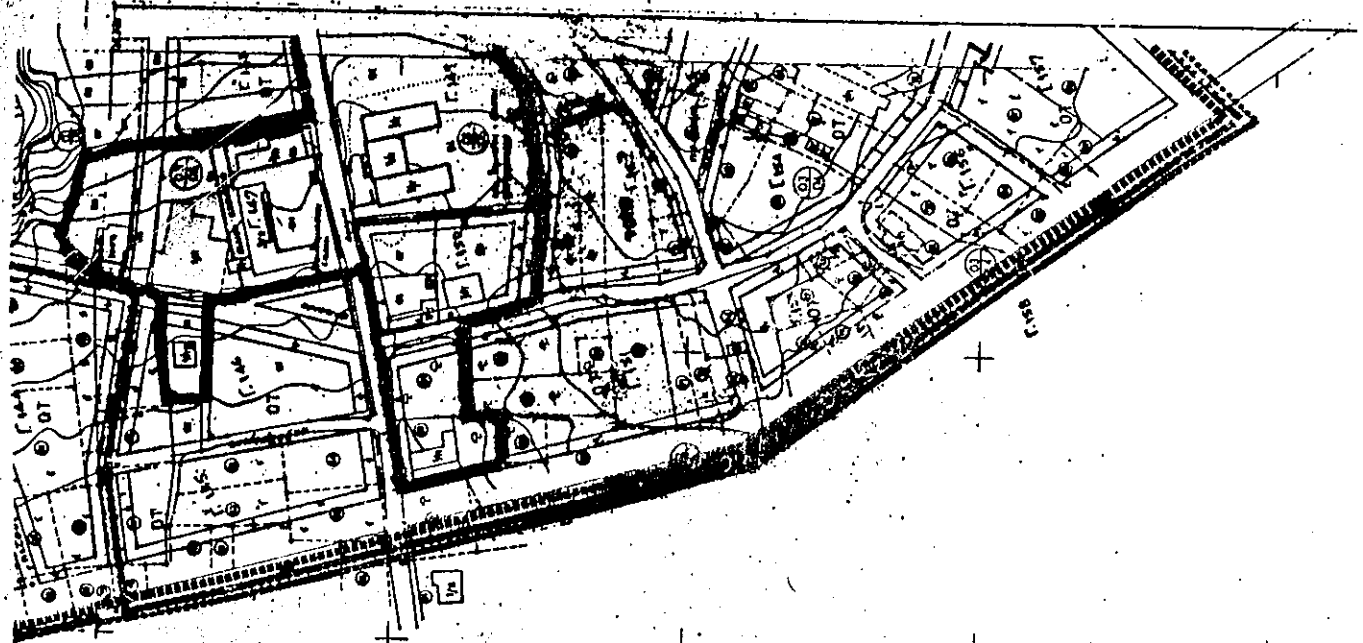

ΥΠΟΥΡΓΕΙΟ  
ΕΡΓΩΝ & ΘΑΛΑΣΣΗΣ  
ΓΕΝΙΚΗ ΔΙΕΥΘΥΝΣΗ  
ΤΕΧΝΙΚΗ ΔΙΕΥΘΥΝΣΗ  
ΤΜΗΜΑ ΣΥΜΒΟΥΛΩΝ ΚΑΙ ΕΡΕΥΝΑΣ  
ΑΡΧΙΤΕΚΤΟΝΙΚΟ ΓΡΑΦΕΙΟ

ΠΟΛΙΤΕΧΝΕΙΟΝ ΠΑΤΗΣ

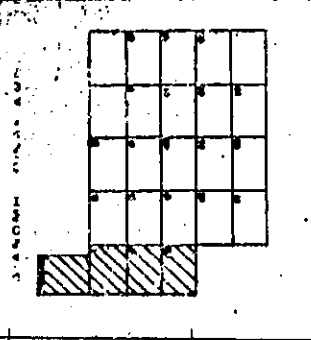

Π-21  
ΚΑΡΤΕΛΛΙ  
1:1000  
1987



10  
1000 1000

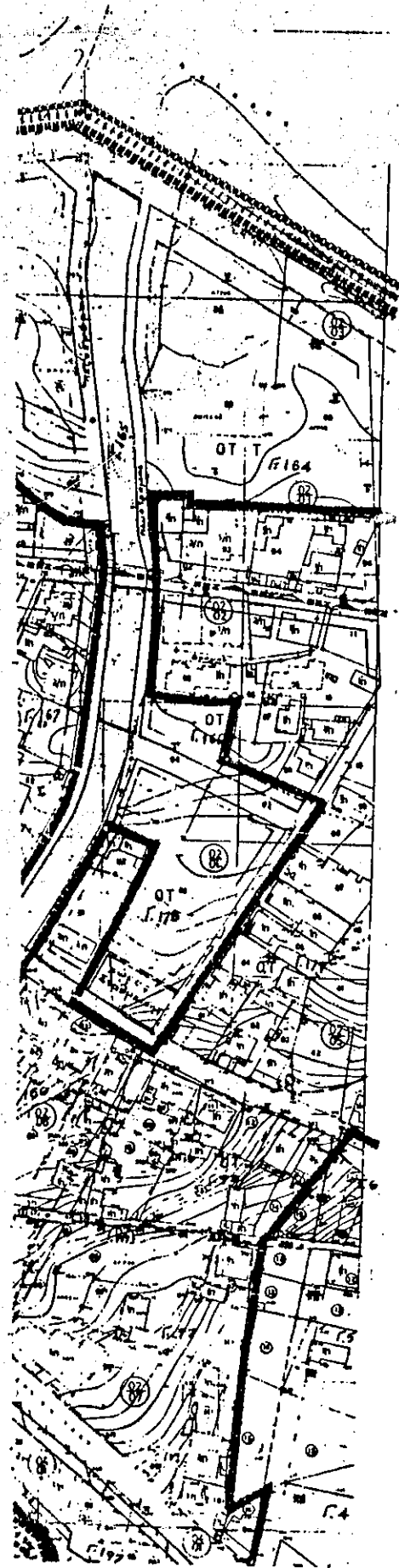

1000  
1000  
1000

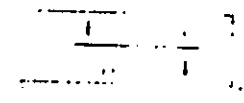

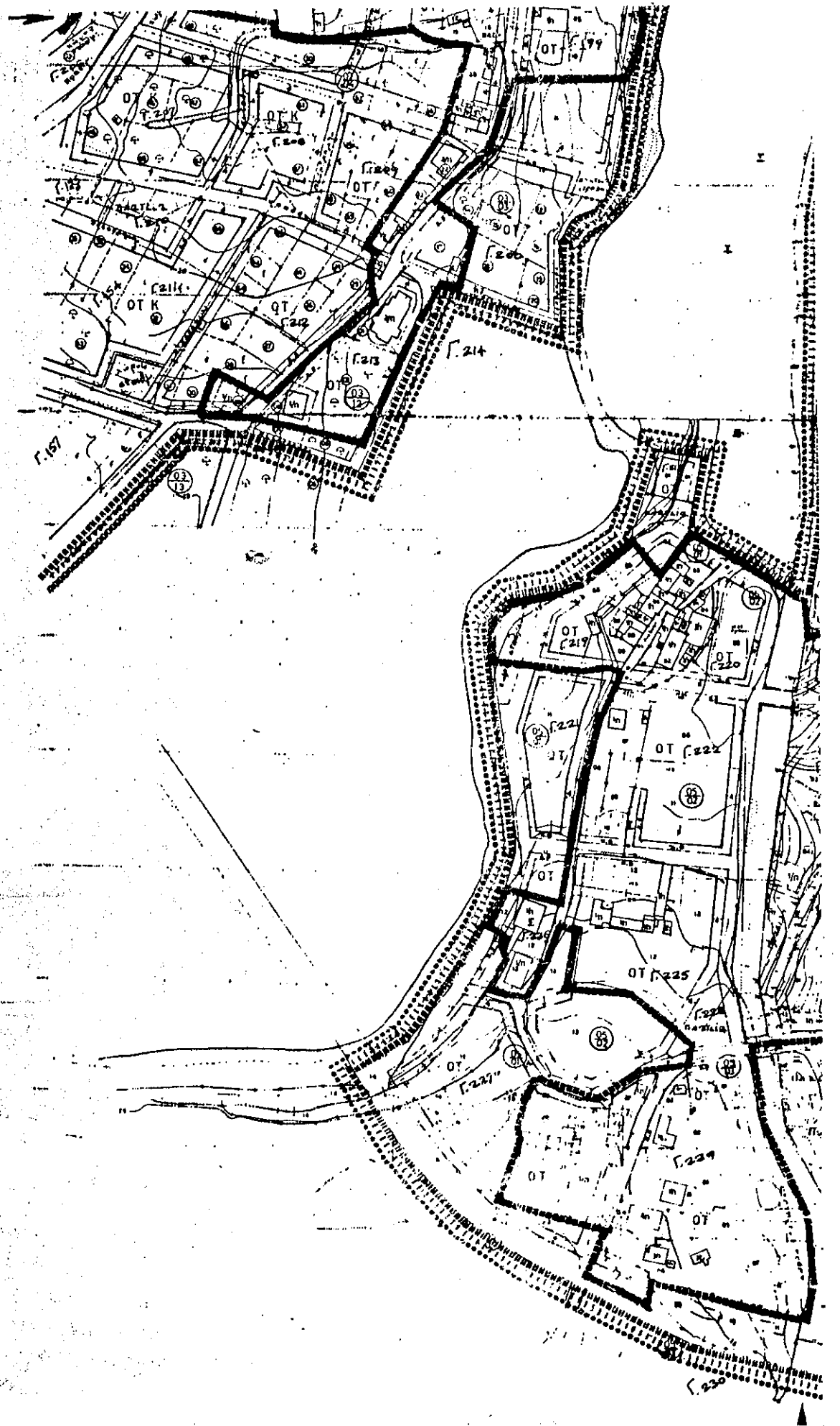













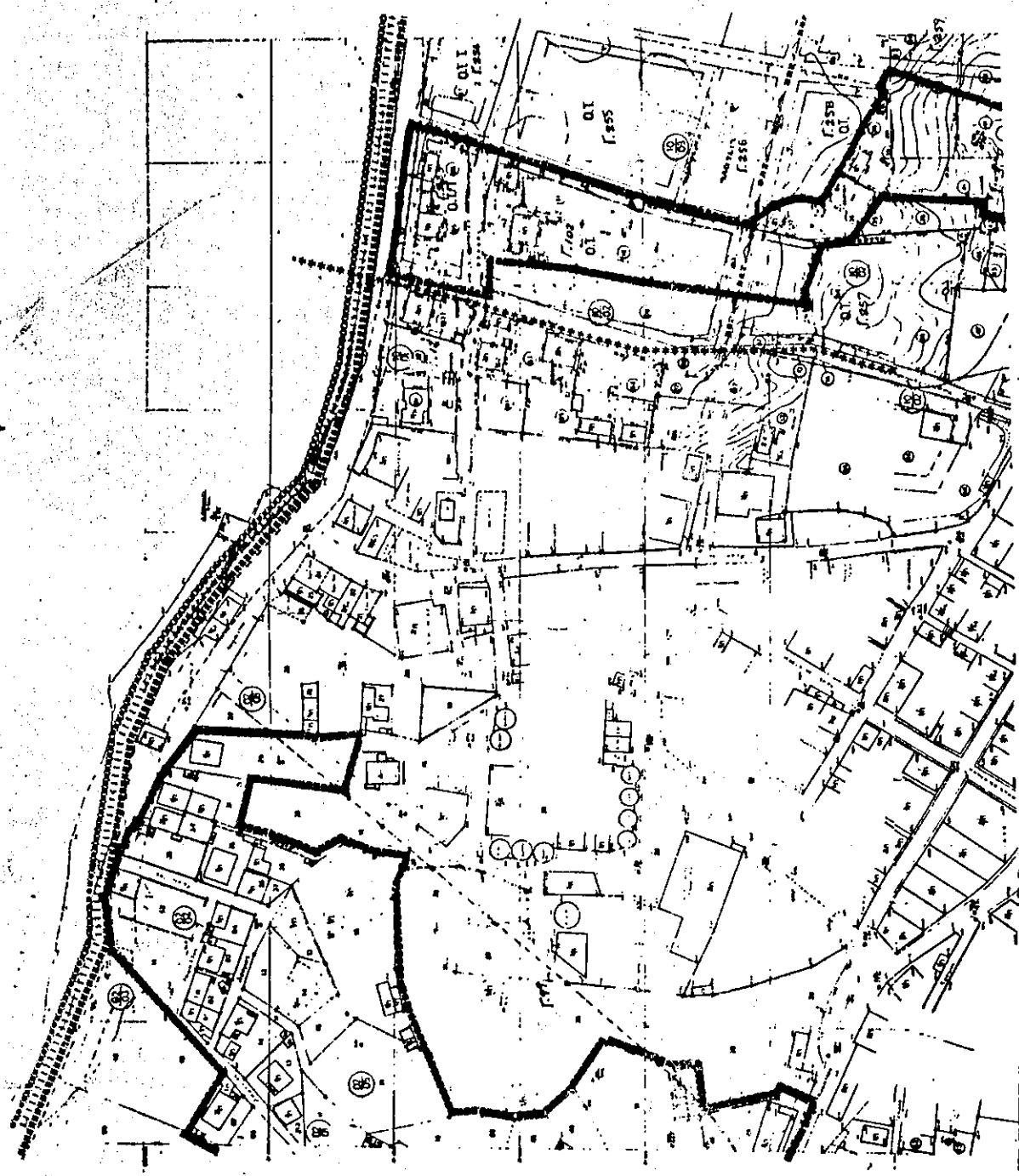

ΕΦΗΜΕΡΙΣ ΤΗΣ ΚΥΒΕΡΝΗΣΕΩΣ  
ΤΕΥΧΟΣ ΤΕΤΑΡΤΟ

Κατάσταση της πόλεως της Αθήνας  
από την έκδοση του πολεοδομικού σχεδίου  
της 15ης Ιουλίου 1934 μέχρι της 31ης  
Μαρτίου 1950

